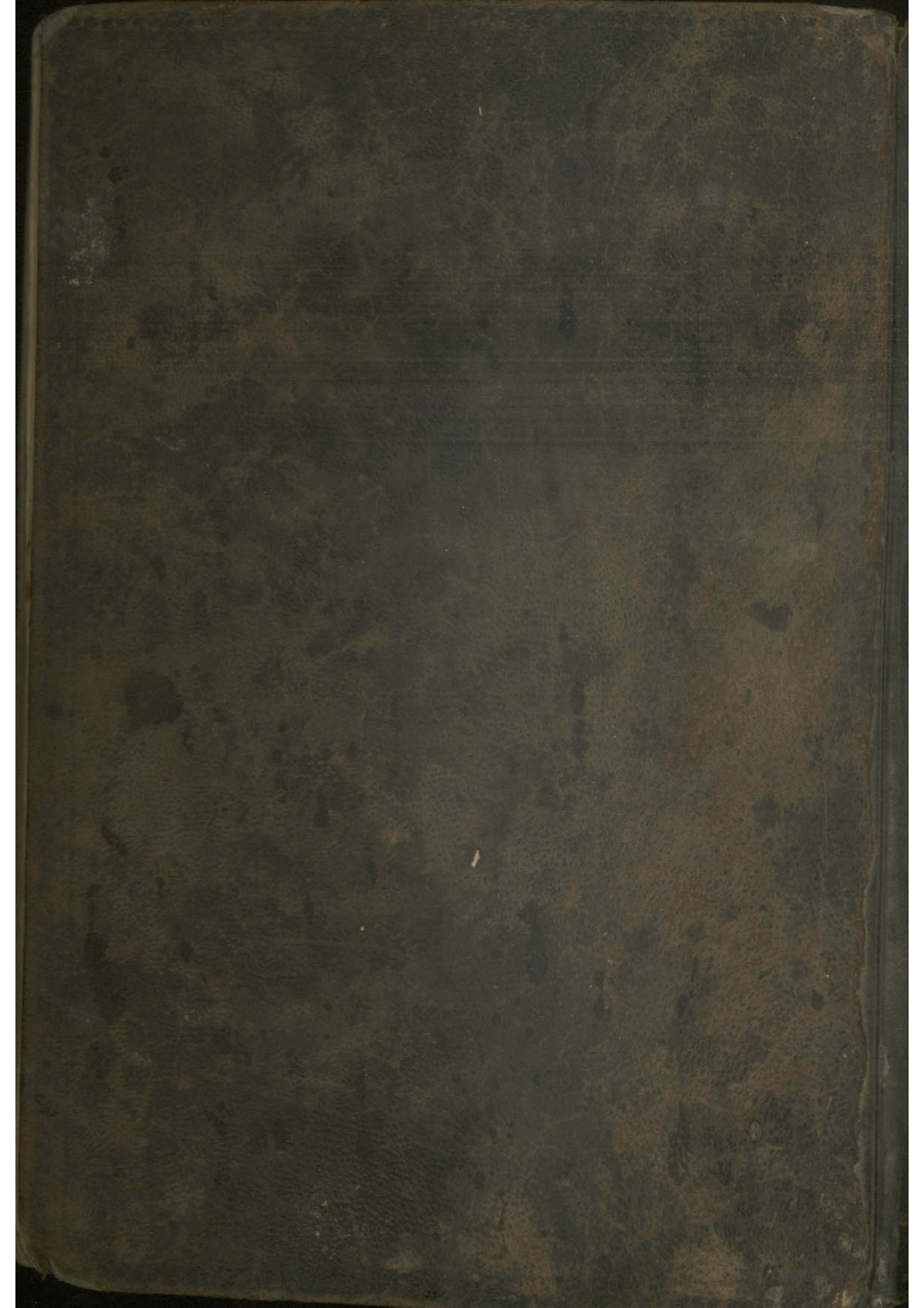

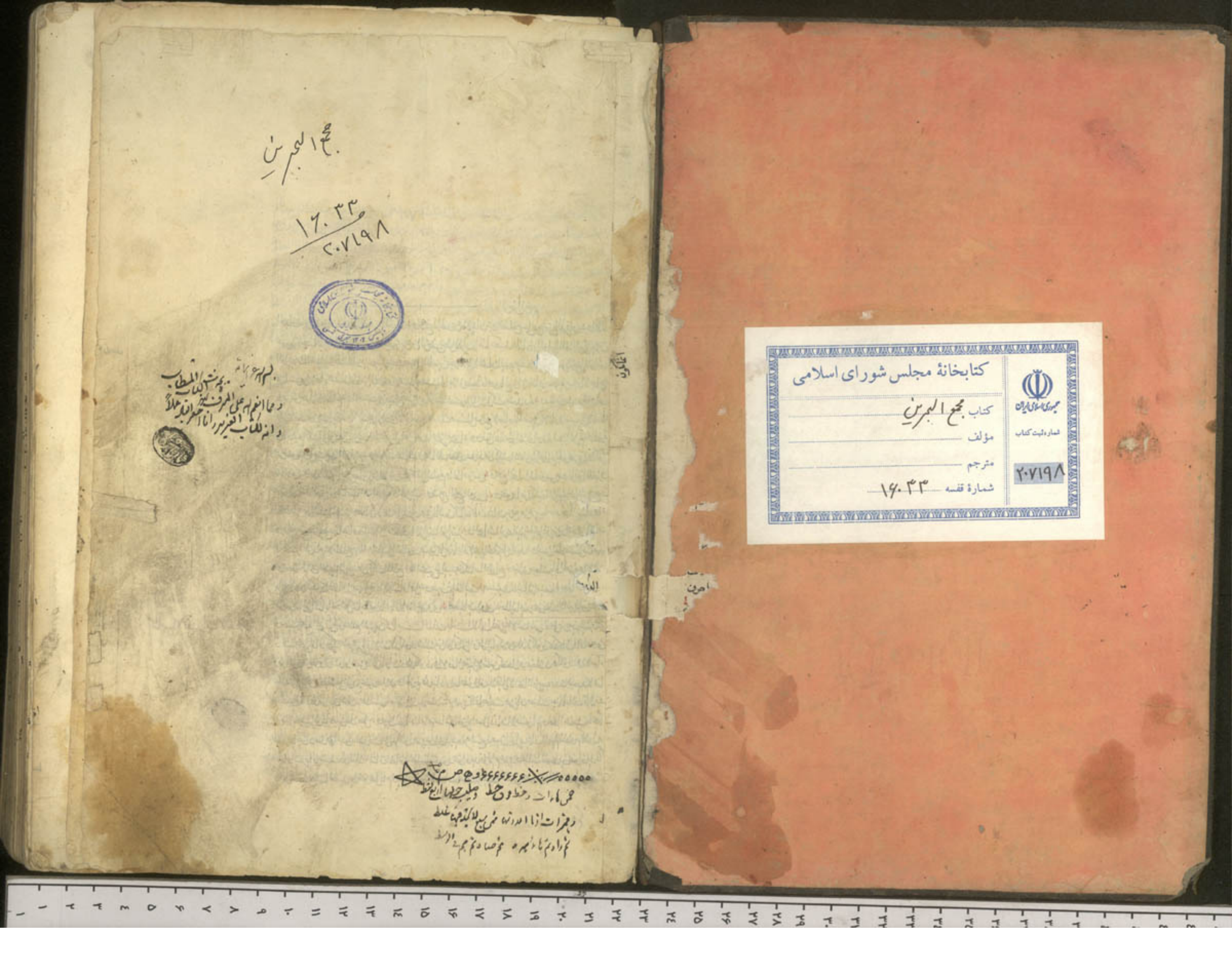

مجمع البحرین
۱۶۰۳۳
۲۰۷۱۹۸
کتابخانهٔ مجلس شورای اسلامی
کتاب مجمع البحرین
مؤلف
مترجم
شمارهٔ قفسه ۱۶۰۳۳
جمهوری اسلامی ایران
شمارهٔ ثبت کتاب
۲۰۷۱۹۸

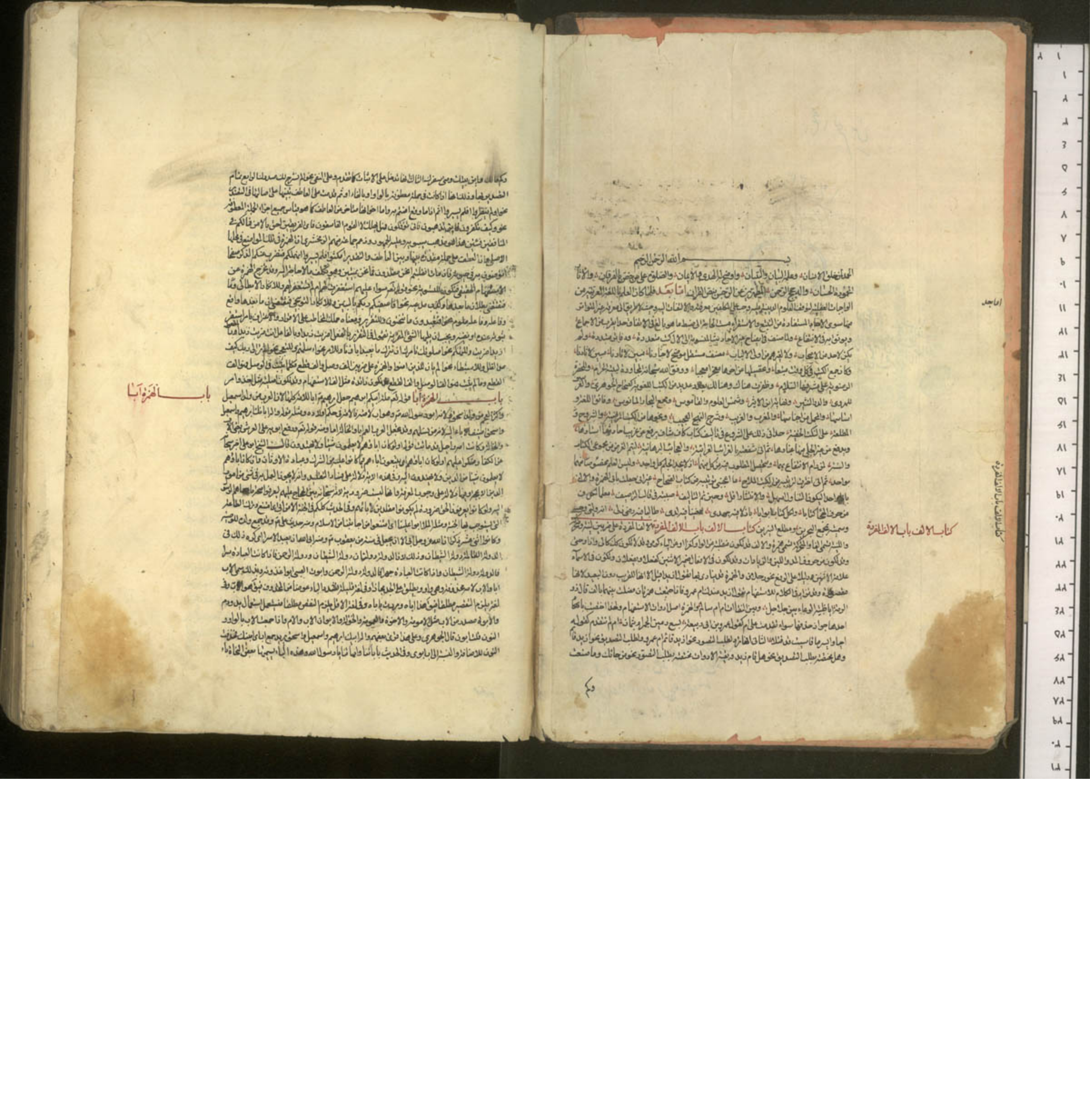

بسم الله الرحمن الرحيم

كتاب الالف باب الالف المفردة

باب الهمزة اما

التعدية حذف مفعلها في الغالب والتعدية بنفسه جاء ماتنا وايماننا وهي في التحقيق بماء العوض نحو جد هذا افعلا قال بعض المحققين

المحققين وعلى هذا قوله ثم ادخلوا الجنة بما كنتم تعملون ثم قال ويمكن جعل البا في الحديث للتعدية والمعنى نحو فداء مع اماتنا و

احياءنا او قولهم بابائنا نعل تجعلون بدلا انه نعت عوضا من باء الاضافة كقولهم في الامر ياأبت قال الجوهري والنعت عليها

[illegible]

[illegible]

منكم فاذ وهما مثل المراد المواطاة لانبائه بلفظ التذكير واكثر المفسرين على ارادة التوافق التثنية للفاعل والمراة وغلب التذكير
فالمراد بالابداء قبل التغيير والتوبيخ اعتقاد فعل هذا لا يكون منسوخا لانه حكم ثابت بل المنسوخ الانتقاء وعليه
وعلى الاحل يعني المواطاة فلا اتقاء هو الفعل وهو المطلع مرابه قوله يوذون الله ورسوله اي قالوا اتخذ الله ولدا وقالوا اوثانه
قوله فاذا اوذي في الله اي في ذات الله وبسبب دين الله وجمع من الذين معها المراد فتنة الناس يعني بهم فتنتهم واسهم من
اذنهم من الايمان كان عذاب الله يصرفه المؤمنين من الكفر وفي الحديث كل موذ في النار وهو وعيد لمن يوذي الناس في
الدنيا يعني بيد النار في الاخرة وفي حديث العقيقة اميطوا عنه الاذى يريد به الشعر والنجاسة وما يخرج على راس الصبي
حين يولد مما يقذيه وما روي من هشام اذى حلق الراس فان الظاهر يعادبه هشام اذى الشعر الموجب لحلق الراس وما في عنبر
واذى الطريق ما يوذي فيها من شوك وحجارة ونحو ذلك واذى الرجل اذى من باب تعب وصل به المكروه فتاذى مثل عرو
يعدى بالهمز فيتعدى اذن بهذا ابتداء جاءه فالاذن بهذا اسم شرط اذا الجوابية السببية [illegible] الفاء في الوقف في الاصح عليها نصب الفعل
بشرط تصديرها واستقباله واتصالهما او انفصالهما بالقسم او بلا النافية ومن جاء عن النحويين اذا وقعت بعد الواو
جاز الوجهان نحو وانا لا يلبثون خلفك الا قليلا وانا لا يوتون الناس نقيرا ومن يشا اذا بالنصب فيهما وفي حديث
شريح اذن لم تشربها ابن معين فاذن هي الجوابية والاكثر وقف عليها بعد النون ولكن اختلف في كتابتها والاكثر بالالف و
المازني بالنون والفراء الجوهري اذا احلك وكلما اذنا احلك واما اذا التي لا تنون فلها معان تكون ظرفا لمستقبل
فيها الزمان وفيها معنى الشرط نحو اذا جئتك كرمتك وللوقت المحوج نحو اذا احمر البسر وقت احمراره ومرادفة للفاء بالجواب
فيما تحوله نعم وان تصبهم سيئة بما قدمت ايديهم اذا هم يقنطون وتكون للشي تواضر في حال انت بها وذلك نحو خرجت فاذا
زيد قائم المعنى خرجت ففاجاني زيد في الوقت بهشام تنبيه قال بعض الاعلام اذا ملت دائما على الشرط فلا تدل على الكل
على الصحيح وقيل تدل كلما واختاره ابن عصفور قال وكانه لانما على الكل لا تدل على العموم على الصحيح وقيل تدل وجعل
من فروعه ان يكون له عبيد ونساء فيقول اذا ولدت امراتي فعبد من عبيدي حر فعلى ابيها بالتوالي او المعنى فلا يعتق
الا عبد واحد ويحلل اليمين والطلاق في حق ومنها في الكلام اسعى الكل ويعتبر كالطلاق فاذا واما اذ فكلمة تدل على ما
مضى من الزمان ولها استعمالات تكون ظرفا وهو الغالب نحو قوله نعم فقد نصره الله اذ اخرجه الذين كفروا او مفعولا به نحو
قوله نعم واذكروا اذ كنتم قليلا فكثركم واذ قال ربك للملائكة واذ فرقنا بكم البحر وبدلا من المفعول نحو واذكر في الكتاب مريم
اذ انتبذت فاذ بدل الاشتمال من مريم ومضافا اليها اسم زمان صالح للاستغناء عنه نحو حينئذ ويومئذ وغير صالح له
نحو بعد اذ هديتنا وتكون اذ حرف مفاجاة الا انه لا يجاذ بها الاما نقول اذ ما تاتي الكلما تقول اذ ما تاتي وقيل اذا اتت والمعنى
ثم انتصر في حال انت بها ولا يليها الا الفعل نقول بينا انا كذا اذ جاءني زيد واسما للزمن المستقبل نحو يومئذ تحدث اخبارها
وللتعليل نحو ولن ينفعكم اليوم اذ ظلمتم اي ولن ينفعكم اليوم اشراككم لاجل ظلمكم في الدنيا وقيل تاتي نحو قوله واذ ما مثلنا آذا
الاربعة على نعل الذكر من الوعول والاروى بضم الهمزة واسكان الراء وكسر الواو وتشديد الياء الانثى والجمع الاراوى
وقال الجوهري انشر صاح بالواو وانتشار على البقطين هنا الاروية وحشية تعيش في الريف وقيل يدخلها
كل عشب ويكون في صحرا آذا في الحرف فرقع بدبر حتى ان صح اذ به الافعال بالكسر الحاذاة والمعالبة من ابنا العدو
واو فيما انهم اي قابلناهم وفي صلوة الخوف بالواو والكسر الجوهري وخطلهم صوبا فاذاه اي حاذاه ومعاشر لا يحاذى اي
لا يجانب ولا يقابل لهيبته وعظم شانه آسا قوله نعم فلا تاس على القوم الفاسقين اي لا تحزن قوله اسي واحزن من قومهم
اسي اسا من باب تعب حزن فهو اسي اي حزين قوله اسوة حسنة هي بكسر الهمزة وضمها القدوة اي ائتم واتباع وفي الحديث

لك

لك بن سول الله اسوة وبعلي اسوة ومنه قولهم تاسيت واتسيت وما لا اسوة بين الغرما اي شركة ومساهمة بين غرما
المفلس لا ينفرد به احدهم دون الاخر وفي الحديث مواساة الاخوان وهي مشاركتهم ومساهمتهم في الرزق والمعاش ولا
لا يكون الا من كفاف الا عن فضل واصلها الهمزة فقلبت واوا تخفيفا فتاسوا اي اسى بعضهم بعضا قال الشاعر وان الاولى
بالطف من ال هاشم تاسوا فسنوا للكرام التاسيا واسية بنت مزاحم امراة فرعون عليها الوحمة آلا قوله نعم الا الله
اي نعمه واحدها الى بالضم والفتح وكسر الهمزة وفي الغريب واحدها الى بالحركات الثلث وقيل الالاء هي النعم الظاهرة والنعما
النعم الباطنة ومنه الحديث تفكروا في الاء الله ولا تفكروا في الله قوله والذين يولون من نسائهم اي يحلفون على ترك وطي
ازواجهم وكان العرب يريدون لتضمين معنى الامتناع ومنه الحديث سال اهل المدينة ان لا يتوجوا على شي حتى يبدوا عزمه اي
حلفوا وقوله ولا ياتل اولوا الفضل هو يفتعل من الالية اي يحلف والالية على فعيلة اليمين والجمع الايا والى الرجل فاذا فرق
زال الجمع ومنه قوله نعم لا يالونكم خبالا اي لا يقصرون لكم في الفساد والالو بالواو كقراءة بغزوه استطاعه وعليه حمل قول
الملكين للميت حين يقول لا ادري لا دريت ولا ائتليت اي لا استطعت والالا بالمد الشاة والاكال الهمزة والاية والجمع
الايات كصحوة وسجدات والثنية الياء نحو الالية ان الكساكن والاباطل انه اسم علم بالشرع ابيه ومنها لغة اليهود والى جون
حتى تكون لانتهاء الغاية نقول خرجت من الكوفة الى مكة وجاز ان يكون ملتقيها ولم تدخلها لان النهاية تشمل والحد واخره
وانما نمنع مجاوزته والمعية نحو من انصاري الى الله وحمل بعضهم عليه قوله نعم الى المرافق فقد دخل مرة وقيل اما اذا كانت لا
للانتهاء فقيل انه حمل بالاشارة للعموم بهذا الغاية مرد الغاية محسوس وقيل لا تدخل بالتبعية ولو عدها لانها مثلها وفي
خارجه وتكون للتبيين وهي المبينة فاعليه مجرورها نحو بالسجن احب الي ومرادفة للام نحو والامر اليك وقيل هي لانتهاء
الغاية اي منتهيا اليك ويعني في ذكره جماعة ويعني عند ويعني مع نحو قوله نعم ثم محلها الى البيت العتيق اي محلها عند البيت
العتيق وزائدة للتاكيد اشار الفراء قال الجوهري قال سيبويه الها في وعلى منقلبتان من واو لان الالفات لا تكون فيهما
الا اصل واما اصل التغيير فيهما فلنبسا الفهما بانقول اليك وعليك ولدى لديك وعلاه وفي الدعاء والشر ليس اليك اي ليس مما
يتقرب به اليك وقولهم انا منك واليك اي التجائي وانتمائي وقولهم اللهم اليك اي اقبضني وخذني اي اشكو اليك
كما يقول الطريق ومعناه تنح وابعد والكوفيون الكي ونحو ذلك علامة اليك عني اي تنح عني قال بعض الشارحين
خاطب الدنيا خطابا بالزوجية المكرمة فقال لها وهو اعتبار والا والا الفتح والتخفيف تكون للتنبيه يستفتح بها الكلام
وللتوبيخ والانكار نحو قوله الا طعان الا فرسان عادية والتمني نحو قوله الا عمر ولى مستطاع رجوعه وللاستفهام عن النفي
نحو قوله الا اصطبار لسلمى ام لها جلد والتحضيض نحو قوله الا تحبون ان يغفر الله لكم ومنه قوله الا انا الجبل وحوشا الى بلاد
العرب مقصد ابراهيم وابنه اسمعيل وهي الى جهتين فنها الا هلا الا هلم فانهن فرسان الا امطي بعنادهم وانكر من فاصبته و
الاوهلا وهلا منها اللحت والتخصيص وكلها اداة ويل للثالث والاسراع يعني اسرعهن بالطاعة واولى بضم الهمزة قال الجوهري هو
جمع لا واحد له من لفظه واحده ذا للمذكر وذه للمؤنث بمد ويقصر فان قصرته كتبته بالياء وان مددت بنيته على الكسر ويستوي
فيه المذكر والمؤنث وتدخل عليها الها للتنبيه فيقولون هؤلاء وتدخل عليها كاف الخطاب نحو اولئك والاك قال الكسائي من قال
اولئك فواحده ذلك ومن قال اولاك فواحده ذاك واولا لك مثل اولئك وربما قالوا اولئك في غير العقلاء قال نعم ان
السمع والبصر والفؤاد كل اولئك كان عنه مسئولا قال واما الاولى بوزن العلى فهو ايضا جمع لا واحد له من لفظه واحده الذي
اتى والا بالكسر والتشديد قال الجوهري حرف استثناء يستثنى بها على خمسة اوجه بعد الايجاب وبعد النفي والمفرغ و
المقدم والمنقطع فتكون في المنقطع بمعنى لكن لان المستثنى من غير جنس المستثنى منه وقد يوصف بالا فان وصفت بها

حيطنها وما يعين ها في وسع جزوا شبعنا الا بعدها ما يلي في الاعراب نقلت جاني القوم الا زيد كقوله تعالى لو كان فيهما آلهة
الا الله لفسدتا فالمعنى غير الله ... وكلام مفاد فذراحوه لعمرابيك الا الفرقدان كانه قال غير الفرقدين ثم قال فاصل
الا الاستثنا وا الصفة عارضه فاصل الجر صفة والاستثنا عارض وقد يكون الا بمنزلة الواو في العطف انتهى وقد جعلوا منه
قوله تعالى لئلا يكون عليكم حجة الا الذين ظلموا وقوله لا يخاف لدى المرسلون الا من ظلم ثم بدل حسنا بعد سوء اى ولا الذين
ظلموا ولا من ظلم وتاولهما الجمهور على الاستثنا المنقطع وفي التنزيل كيف يكون للمشركين عهد عند الله وعند رسوله الا الذين
عاهدتم عند المسجد الحرام اى لكن الذين عاهدتم منهم عند المسجد الحرام ولم يظهر منهم نكث كبني كنانة وبني ضمرة فتربصوا امرهم
وقوله قل لا اسئلكم عليه اجرا الا المودة في القربى قيل انها صفة للاستثنا اذ لو كانت لكانت المودة مسئولة وليس كذلك
المعنى ولكن اطلبوا المودة في القربى وقوله الا من تولى وكفر قال الشيخ ابو علي ... الا من تولى وكفر بالتخفيف على ان الا للتنبيه
ومن شرط وجوابه ... تنبيه الاستثنا من النفي اثبات ومن العكس في المشهور ... كلمة التوحيد ...
بالاتفاق ... لا صلوة الا بطهور ولا نكاح الا بولي ... لا صلوة ... الا صلوة
او لا صلوة ... الوجوه ... في الحديث ...
الصلوة ... والتخصيص ...
آما لمن لفظ واحد ... ولا ... الالباب ... الاماء ...
ذكره قال الجوهري الامة خلاف الحرة والجمع اماء وآم ... والنسبة اليها اموي
بالفتح وتصغيرها امية ...
مني ... في جميع ...
من تكون ...
اذا ...
ببيع الثمرة ...
... قال الجوهري ... الكلام
ولا بد من الفاء في جوابه ...
فانه ... الزمخشري اما ...
آنا نحو اما والله زيد قائم قوله تعالى الا ان يؤذن لكم الى طعام غير ناظرين اناه اى نضجه ... الانا بالكسر النضج ومثل
اناه ... غير ناظرين ... الطعام ... على الحال ...
كانه قال لا تدخلوا بيوت النبي الا وقت الاذن ولا تدخلوها الا غير ناظرين اناه ... رسول الله صلى الله عليه وسلم ...
...
الله ...
الله صلى الله عليه وسلم ...
الاية قوله الم يان للذين آمنوا اى الم يات اناه ...
قوله وبين حميم آن اى ساخن منتهى الحرارة ...

على بن

على بن ابي جهيم ... قوله آناء الليل اى ساعاته واحدها ...
... آناء الليل ساجدا وقائما ... يعني صلوة الليل قال قلت
...
وكتاب ... قال الجوهري ...
وذلك ...
...
آوا نقول ان فعلت وفعلنا انا آوا قوله تعالى آوى اليه اخاه اى ضم اليه اخاه ...
قوله او آوي الى ركن شديد اى انضم الى عشيرة ... قوله ساوي الى جبل يعصمني من الماء قوله فاما الذين امنوا وعملوا
الصالحات فلهم جنات المأوى ... الجنان ... عن ابن عباس ... الشهداء ...
العرش ... الشيخ ابو علي ...
كبيرة ...
بالمن ... الحمد لله الذي كفانا واوانا
...
...
...
...
من المطلوب ... اللهم ...
...
...
معروف وقال الجوهري ...
...
...
... الاستثنا
...
...
...
...
...
آبا قوله لقد كان في يوسف واخوته آيات للسائلين ... العلامات ...
...
اباه ... علامات ...

حين

بدا الروايه ابن ... ابراهيم صلعم والحجر الاسود واسمعيل قوله تعالى يريهم اياتنا قال الشيخ ابو علي يعني الايات التي اراها الله نعم لمحمد صلعم
اسرى به الى بيت المقدس من ان حشر البعض ذكره الاولين والاخرين من النبيين والمرسلين ثم امر جبريل صلعم فاذن شفعا وقال
في اذانه حي على خير العمل ثم تقدم فصلى بالقوم فلما انصرف قال لهم على ما تشهدون وما كنتم تعبدون قالوا نشهد ان لا اله الا الله
وحده لا شريك له وانك رسول الله اخذ على ذلك عهودنا ومواثيقنا انتهى ومنه قوله مرحبا بمن يقول كيف قال نعم وسئل ممن ارسلنا
قبلك من رسلنا والنبي صلعم لم يره مكحم قوله سنريهم اياتنا في الافاق وفي انفسهم حتى يتبين لهم انه الحق في الافاق من الكسوف
والزلازل وما يعرض في السماء من الايات وفي انفسهم مرة بالجوع ومرة بالعطش ومرة يشبع ومرة يروى ومرة يمرض ومرة
يصح ومرة يستغني ومرة يفتقر ومرة يرضى ومرة يغضب ومرة يخاف ومرة يامن فهذا من عظيم دلالة الله على التوحيد قوله
وجعلنا ابن مريم وامه اية لم يقل ايتين لان قصتهما واحدة وقيل لانه لا اية فيهما معا وهي الولادة بغير فحل قوله ولقد
تركناها اية قيل من مدكر تعلم ان امر نوح الله سفينة نوح حتى ادركها اوائل هذه الامة اي ابقينا خبرها الى ان بعث النبي
صلعم وفي الخبر بلغوا عني ولو اية الاية هنا الكلام المفيد نحو من سكت نجا اي بلغوا عني احاديث ولو قليلة وفي حديث صوح
الاسلام وجعلها اية لمن توسم والتوسم التفرس اي من تفرس الخير في الاسلام كان علامة له عليه والاية من القرآن قيل كل
كلام متصل الى انقطاعه وقيل ما يحسن السكوت عليه وقيل هي جماعة حروف من قولهم خرج القوم بايتهم اي بجماعتهم
قال الجوهري الاية العلامة والاصل ايية بالتحريك وجمع الاية اي وايات انتهى ومن الحديث قال جبريل صلعم باي كلام
اي بات منه واي في الكلام اسم معرب يستفهم بها ويجازى بها فيمن يعقل وفيمن لا يعقل قال الجوهري وهو معرفة للاضافة
وقد يترك الاضافة قال الفراء اي يعمل فيه ما بعده ولا يعمل فيه ما قبله كقوله تعالى لنعلم اي الحزبين احصى لما لبثوا واما نادي
اسماء فيه الالف واللام دخلت بينه وبين حرف النداء ايها فتقول يا ايها الرجل ويا ايتها المراة فاي اسم مبهم مفرد معرفة
بالنداء مبني على الضم وها حرف تنبيه وهي عوض مما كانت اي تضاف اليه وترفع الرجل لانه صفة اي قال الفراء وقد تزاد
ما على اي مثل ايما اهاب دبغ فقد طهر وقد تكون اي جزاء بمعنى كم للعدد كقوله تعالى وكاين من نبي قاتل معه ربيون كثير
الكاف عليها مضاف بمعنى كم التي للتكثير انتهى وفي الحديث واي شيء الدنيا ولعل اي للاستفهام الذي يراد به النفي لقصد
التحقير كقولك للمدعي كذا واي يوم اكون شيئا واما بكسر الهمزة وتشديد الياء قال الجوهري هو اسم مبهم متصل ويرجع المقر
المضمر للنصب نحو اياي واياك واياه وايانا وجعلنا الكاف والياء والهاء والنون بيانا عن المقصود ليعلم المخاطب من
الغائب فلا موضع لها من الاعراب فهي كالكاف في ذلك قال وقد تكون للتحذير تقول اياك والاسد وهو بدل من فعل
كانك قلت باعد قال واما ايا مخففة فهي من حروف النداء ينادى بها القريب والبعيد واي مثال كي ينادى بها القريب دون
البعيد وهي ابهم كلمة تتقدم بها التفسير تقول اي كذا بمعنى اي بالكسر تتقدم القسم ومعناها بلى تقول اي وربي اي والله
وفي المغني انا ومعناه للتفسير بعد تقول وقيل يقول سبعة للتفسير حكى العرب اي انت بمعنى الكاية نحو تقول استكنا الحلب
اي يشلنه كما نزعن ذلك بضم الثاء ولوجب بانا مكان اي فتحت فعلت انا سلته لانا ناظرت لتقول وقد نظرت
معهم ذلك فطالما اكنت باي فعلا تفسيره وتضم تاءك عند ضم معرفة وان تكن بانا تفسيرها فتحت التاء واس
غير مختلف باب الباء قال الجوهري الباء من حروف الشفه بنيت على الكسر لاستحالة الابتداء بالموقوف
وقال ابن هشام الباء المفردة لمعان الالصاق والتعدية والاستعانة والسببية كقوله تعالى انكم ظلمتم انفسكم باتخاذكم العجل
والمصاحبة نحو قوله تعالى اهبط بسلام والظرفية كقوله تعالى ولقد نصركم الله ببدر والبدل كقول الشاعر فليت لي بهم
قوما اذا ركبوا شنوا الاغارة فرسانا وركبانا والمقابلة والمجاوزة كعن كقوله تعالى فاسأل به خبيرا وقوله تعالى يسعى نورهم

بين

باب الباء

بين ايديهم وبايمانهم وقوله يوم تشقق السماء بالغمام وقيل الباء هنا للحال اي وعليها الغمام كقولك ركب الامير بسلاحه اي
وعليه سلاحه والاستعلاء كقوله تعالى ومنهم من ان تامنه بقنطار اي على قنطار بعد القسم والغاية كقوله تعالى وقد احسن بي
اي الي والتوكيد وهي الزائدة كقوله تعالى وكفى بالله حسيبا والتلاوة لا تدل على التكثير والدوام كاخذت بالخطام وفي المغني
اختلف النحويون في الباء من قوله تعالى فسبح بحمد ربك فقيل المصاحبة والحمد مضاف الى المفعول اي سبحه حامدا له اي نزهه
عما لا يليق به واثبت له ما يليق به وقيل للاستعانة والحمد مضاف الى الفاعل اي سبحه بما حمد به نفسه قال واختلف
في سبحانك اللهم وبحمدك فقيل جملة واحدة والواو زائدة وقيل جملتان والواو عاطفة ومتعلق الباء محذوف
ثم قال وتكون الباء للتبعيض اثبت ذلك الاصمعي والفارسي والقتيبي وابن مالك قيل والكوفيون وجعلوا منه قوله تعالى
عينا يشرب بها عباد الله قيل ومنه قوله تعالى وامسحوا برؤسكم انتهى وحيث جاء التبعيض وكونها في الاية للتبعيض مشكل
عليه الاجماع وخلق بالجزء الصحيح ... بابا ... وفي حديث الحاضر والعاشر
ان النبي صلعم بابا بابا بالحسن والحسين عليهما السلام وكذا علي صلعم ومن ذلك من بابا في الصبي قال قلت له بابي انت وامي واما شعهدي
بهما بدا قوله تعالى ثم بدا لهم اي ظهر لهم رأي ومنه البداء وهو ان يبدو للشيء بعد ان لم يكن ومنه قيل بدا بدا بالكسر والهمزة
خففت الهمزة لكثرة الاستعمال قال بادي الرأي اي ظهر ومنه اي ظاهرها قبل وعند ابي عبيد يبدي يعني ... لمعنى قوله بادي
الرأي اي في اول الرأي وابتدائه وبادي الرأي غير مهموز مما بدا ... والظهور اي في ظاهر الرأي والنظر وقيل وكلهم قراه
بغير همزة غير ابي عمرو وقوله بدت لهما سواتهما اي ظهرت لهما عوراتهما وكل واحد منهما عورة صاحبه وطفقا يخصفان
عليهما من ورق الجنة قال المفسر وهذا انما كان لانه لما اكلا من الشجرة تهافت عنهما ما عليهما من الحلي وانما بدا من الاعلى
وجه العقوبة فان الانبياء لا يستحقون العقوبة قوله ولا يبدين زينتهن ظاهرها من الثياب والكحل والخاتم وخضاب
الكف والسوار قال علي بن ابراهيم الزينة ثلث زينة للناس وزينة للمحرم وزينة للزوج فاما زينة الناس فقد ذكرنا
واما زينة المحرم فموضع القلادة فما فوقها والدملج فما دونه والخلخال وما اسفل منه واما زينة الزوج فالجسد كله قوله
وما يبدئ الباطل وما يعيد قال الشيخ ابو علي يعني الحق اما يبدئ فعلا او يعيد فاذا هلك لم يكن منه ابداء ولا اعادة فجعلوا
قولهم لا يبدي ولا يعيد مثلا للهلاك والمعنى جاء الحق وهلك الباطل قوله بادية ... ومنه سميت البادية لظهورها
البدو على خلاف الحضور ومنه الحديث نهي عن بيع الثمرة قبل بدو صلاحها اي قبل ظهوره وهو ان يحمر البسر او يصفر قوله
سواء العاكف فيه والباد اي الذي من اهل البدو وتخلص جلالة الحضر قوله بادون في الاعراب خارجون الى البدو والباد
البداوة اي الخروج الى البادية وتفتح باؤها وتكسر وفي الحديث ان اهل البادية يسألون رسول الله اي جماعة من الاعراب سكان
البادية والبدو ونسبة الى البادية على غير القياس وفي الخبر كره شهادة البدوي على صاحب قرية مثل البادية من الجفاء في
الدين والجهالة باحكام الشرع ولانهم في الغالب لا يضبطون الشهادة على وجهها وفلان ذو بدوات اي لا يزال يبدو
له رأي جديد ونشر بدا له في الامر اذا ظهر له استصواب شيء غير الاول والاسم منه البداء كالسلام وهو بهذا المعنى مستحيل على الله
تعالى كما جاءت به الرواية عنهم عليهم السلام ان الله لم يبد له من جهل وقوله عليه السلام ما بدا لله في شيء الا كان في علمه قبل ان يبدو له وقد
تكررت الاحاديث من الفريقين في البداء مثل ما عظم الله بمثل البداء وقوله ما بعث الله نبيا حتى يقر له بالبداء اي يقر له
بقضاء مجدد في كل يوم بحسب مصالح العباد لم يكن ظاهرا عندهم وكان الاقرار عليهم بذلك للتوطئة على ان نعمة من قدم منع ذلك
وهم اليهود لانهم يقولون ان الله عالم في الازل بمقتضيات الاشياء فقدر كل شيء على وفق علمه وفي الخبر الاقرع والاعمى
والاعمى بدا لله عز وجل ان يبتليهم اي قضى بذلك وهو معنى البداء ههنا لان القضاء سابق وقيل في اليهود بدا الله

بابا

بدا

بابا
بدا

ان يبتليهم اي يختبرهم اداوه وخضا احمد ويبين لك هذا المخلوقين وفي حديث ... ما بدا لله في شيء كما بدا له في اسمعيل ابني
يعني ما ظهر له سبحانه امر في شيء كما ظهر له في اسمعيل ابني اذ اخترمه قبلي ليعلم انه ليس بامام بعدي كما قاله الصدوق عليه
الرحمة وفي حديث العالم عم المرهم من المعقولات وذوات الاجسام المدركات بالحواس من ذي لون وريح ووزن
وكيل وموزون ... وسباع ... بالحواس فلله فيه البداء مما لا يعين

[illegible]

بزا

البو بَزا في حديث ابي طالب يعاتب قريشا في امر النبي صلعم كذبتم وبيت الله نبزى محمدا ولما نطاعن دونه ونناضل نبزى اي
نغلب والمعنى لا نبزى بضم النون اي لا نقهر ولم نقاتل عنه وندافع والبازي [illegible] واحد البزاة التي تصيد ويجمع
على ابواز وبزان مثل ابواب وبيزان وفي حيوة الحيوان افصح اللغات البازي مخففة والثانية باز والثالثة بازي بتشديد
الياء وبعض في التثنية بازيان وفي الجمع بزاة ويقع للبزاة والشواهين وغيرها مما يصيد صقور وكنيته ابو الاشعث وابو
بهلول وابو لاحق وهو من اشد الحيوان تكبرا واضيقها خلقا قال القزويني في عجائب المخلوقات قالوا انه لا يكون
الا انثى وذكرها من نوع اخر من الحدأة والشواهين ولهذا اختلف اشكالها انتهى وعن كعب الاحبار البازي يقول سبحان
ربي وبحمده

بطا

قوله تعم وان منكم لمن ليبطئن من ليتبطئن وهو التاخر عن الامر والمبطئون المنافقون تثاقلوا و
تخلفوا عن الجهاد من بطأ بمعنى ابطأ ومنه الخبر من بطأ به عمله لم ينفعه نسبه اي من اخره عمله السيء وتفريطه في العمل الصالح لم ينفعه
في الاخرة شرف النسب قال الجوهري اللام الاولى في لمن للتاكيد والثانية جواب لان القسم جملة توصل باخرى وهي
المقسم عليه لتاكيد الثانية بالاولى ويوصلون بين الجملتين بحروف تسميها النحويون جواب القسم وابطأ الرجل تأخر مجيئه
وبطؤ مجيئه بطأ من باب قرب فهو بطيء على فعيل وفي الصحاح بطؤ مجيئك وابطأت ولا يقال ابطيت وفي القاموس بطؤ
ككرم بطأ بالضم وبطاء ككتاب وابطأ [illegible] وباطي بن شرحبيل [illegible]
الاناء قاله الجوهري [illegible]

بغا

بَغا وما كانت امك بغيا البغي المراة الفاجرة يقال بغت المراة تبغي بغاء بالكسر والمد
فجرت فهي بغي والجمع البغايا فهو وصف يختص بالمراة ولا يقال للرجل بغي والبغاء بالكسر والمد الزنا وبغيت الشيء ابغيه بغيا
طلبته وابتغيته مثله والاسم البغاء بالضم كغراب قال تعم افغير دين الله يبغون اي يطلبون وبغيا ان ينزل الله اي طلبا ان
ينزل الله قوله وما تنفقون الا ابتغاء وجه الله قيل هو نفي يراد به النهي مثل لا تنكح المراة على عمتها وخالتها ومراده لا تنفقوا
شيئا الا ابتغاء وجه الله تعالى طلب وجه الله ونهى عن الرياء وطلب السمعة بالانفاق وامر بالاخلاص لما في الكلام
من النفي والاثبات قوله احل لكم ما وراء ذلكم ان تبتغوا باموالكم قيل هو في محل النصب مفعول له والمفعول محذوف
اي احل لكم ما وراء ذلكم لان تطلبوا النساء قوله غير باغ ولا عاد اي لا يبغي الميتة ولا يطلبها وهو يجد غيرها ولا عاد
[illegible] قوله وابتغوا من فضل الله [illegible]
ابتغوا اليه الوسيلة فعيلة من قولهم توسلت اليه اي تقربت والضمير راجع الى الله تعم اي اطلبوا التقرب الى الله باعمالكم
قوله انما بغيكم على انفسكم اي فسادكم على انفسكم والبغي الفساد واصل البغي الحسد ثم سمي الظالم بغيا لان الحاسد ظالم و
منه قوله تعم ومن بغي عليه [illegible] قوله تعم ومن عاقب بمثل ما عوقب به ثم بغي عليه لينصرنه
الله في تفسير علي بن ابراهيم هو رسول الله صلعم لما اخرجته قريش من مكة وهرب منهم الى الغار وطلبوه ليقتلوه فعاقبهم
الله يوم بدر فقتل عتبة وشيبة والوليد وابو جهل وحنظلة بن ابي سفيان وغيرهم فلما قبض رسول الله صلعم طلب بدمائهم
فقتل الحسين عم وال محمد بغيا وعدوانا وظلما وهو قول يزيد لعنه الله ليت اشياخي ببدر شهدوا جزع الخزرج
من وقع الاسل قد قتلنا القوم من ساداتهم وعدلناه ببدر فاعتدل فقوله ومن عاقب يعني رسول الله صلى
الله عليه واله بمثل ما عوقب به ثم بغي عليه يعني بقتل الحسين عم بغيا وظلما وعدوانا لينصرنه الله يعني بالقائم من ولده
قوله وما ينبغي للرحمن ان يتخذ ولدا اي ما يتاتى له اتخاذ الولد ولا يصلح له ذلك يقال ما ينبغي لنا ان نفعل كذا اي ما
يصلح لنا ذلك [illegible] حكى عن الكسائي انه سمع من العرب وما ينبغي ان يكون كذا اي ما يستقيم وما يحسن قال وما
ينبغي ان يكون كذا معناه [illegible] ثم قال واستعماله ماضيا مهجور [illegible] وينبغي من الافعال

التي

التي لا تنصرف ولا يقال انبغى وقيل في توجيهه ان ينبغي مطاوع بغى ولا يستعمل انفعل الا اذا كان فيه علاج وانفعال وهو لا علاج
فيه واجازه بعضهم انتهى وفي الحديث ان الله يحب بغاة العلم بضم موحدة اي طلبته جمع باغ بمعنى طالب والجمع بغاة كرماة
[illegible] بغيت الشيء بغاء وبغية اذا طلبته [illegible]
[illegible] وبغاة ايضا جمع باغ وهم الخارجون على امام معصوم كما في الجمل وصفين سموا بذلك لقوله تعم فان بغت احديهما
على الاخرى فقاتلوا التي تبغي والفئة الباغية الخارجة عن طاعة الامام من البغي الذي هو مجاوزة الحد ومنه حديث عمار
تقتلك الفئة الباغية [illegible] بغى اي ظلم وفساد وبغى على الناس اي ظلم واعتدى فهو باغ [illegible]
الفساد [illegible] والبغية بالكسر مثل الجلسة الحالة التي تبغيها والبغية بضم الموحدة
الحاجة بعينها عن الاصمعي وبغى ضالته طلبها وكل طلبة بغاء بالضم وبغاية ايضا قال الجوهري [illegible]
[illegible]

بغا

في الدعاء بَغا قوله تعم [illegible]
والباقيات الصالحات [illegible] مثل سبحان الله والحمد لله ولا اله الا
الله الله اكبر [illegible] قوله تعم المال والبنون زينة الحيوة الدنيا والباقيات الصالحات
خير عند ربك ثوابا وخير املا ان المراد بها اعمال الخير [illegible]
[illegible]
من جملة ما ذكره الله سبحانه في القران المجيد [illegible] الباقيات الصالحات [illegible]
بقية الله خير لكم اي ما ابقى الله لكم من الحلال [illegible] بقية مما ترك ال موسى وال
هرون اي في التابوت [illegible] الالواح التي كتبها الله لموسى وعصا موسى [illegible]
الالواح قوله اولوا بقية [illegible] وصفهم عليهم
السلام بقية الله في عباده [illegible]
[illegible]
ويبقى الشيء يبقى من باب تعب دام وثبت ويتعدى بالالف فيقال ابقيته والاسم البقوى بالفتح مع الواو والبقيا بالضم
مع الياء قال في المصباح [illegible]
[illegible]
ادم [illegible]
[illegible]

بكا

ثم [illegible] بَكا قوله تعم فما بكت عليهم السماء [illegible]
[illegible]
ابن عباس [illegible]
[illegible]
المحققين [illegible]
عليهم السلام [illegible] في الكافي في باب الاستغفار عن الصادق عم ان رسول الله صلعم كان يتوب الى الله عز وجل كل يوم سبعين

مرة وامثال ذلك من طريق الخاصة والعامة كثير ثم قال واحسن ما يحمل به التبهم ما افاده الفاضل الجليل بهاء الدين محمد بن عيسى لا يبلى بلى بس الله روحه في كتاب كشف الغمة قال رحمه الله ان الانبياء والائمة عليهم السلام تكون اوقاتهم مستغرقة بذكر الله تعالى وقلوبهم مشغولة وخواطرهم متعلقة بالملأ الاعلى وهم ابدا في المراقبة كما قال عليه السلام اعبد الله كانك تراه فان لم تره فانه يراك فهم ابدا متوجهون اليه ومقبلون بكليتهم عليه فمتى انحطوا عن تلك المرتبة العلية والمنزلة الرفيعة الى الاشتغال بالمأكل والمشرب والتفرغ الى النكاح وغيره من المباحات عدوه ذنبا واعتقدوه خطيئة فاستغفروا منه الا ترى الى بعض عبيد ابناء الدنيا لو قعد ياكل ويشرب وينكح وهو يعلم انه بمرأى من سيده ومسمعه لكان ملوما عند الناس فما ظنك بسيد السادات ومالك الملاك والى هذا اشار بقوله عليه السلام انه ليغان على قلبي واني لاستغفر بالنهار سبعين مرة وقوله حسنات الابرار سيئات المقربين انتهى ويجيء في معنى ذلك ثم ما يتم به الكلام ويكي يكي بكاء بالقصر والمد مثل البكاء مع خروج الدموع والمد على ارادة الصوت قال في المصباح وقد جمع الشاعر بين اللغتين فقال بكت عيني وحق لها بكاها وما يغني البكاء ولا العويل وقيل تكرر ذكر البكاء في الحديث والمبطل منه للصلوة مجمل بعضهم وعطف البعض عزيمة على الممدود لكان الاستحباب في محل الصلوة واطلاق النص باباه وتاكيل الوصل كلما البكاء وهذا لم يعتد والتكا فتباكوا ويكيه ويكيت عليه ويكيت له ويكيه بالتشديد وبكيت لشيئا اتا اعطيته ومنه بكينا البجاية بلاء قوله تعالى انهما لهو البلاء المبين اي هو الاختبار والامتحان يبين فيه يقال ابلاه وابتلاه اختبره وامتحنه وبلاه بالخير او الشر يبلوه بلوا وابتلاه بالالف وابتلاه بمعنى امتحنه والاسم البلاء مثل سلام والبلوى والبلية مثله ويرى البلاء على فلتدا وجرعته واضباره ومن قوله لتبلون في اموالكم وانفسكم يريد لتوطنوا النفس على الصبر كما جاءت به الروايات عنهم قوله تعالى واذ ابتلى ابرهيم ربه بكلمات اي اختبره بما تعبده من السنن وقيل هي عشر خصال خمس في الرأس وهي الفرق والسواك والمضمضة والاستنشاق وقص الشارب وخمس في البدن الختان وحلق العانة والاستنجاء وتقليم الاظفار ونتف الابط قوله فامتحن الله قلوبهم ولم يدع مهتى شيئا والبلاء يكون حسنا وسيئا واصله المحنة والله يبلوا العبد بما يجب ليمتحن شكره وبما يكره ليمتحن صبره وقال تعالى ونبلوكم بالشر والخير فتنة قوله تعالى يوم تبلى السرائر في القلوب من العقائد والنيات وغيرها وما اسر واخفى من الاعمال فيتميز منها ما طاب وما خبث قوله ليبلوكم ايكم احسن عملا اي ليعاملكم معاملة المختبر بكم والا فعالم الغيب والشهادة لا يخفى عليه شيء وانما يبلو ويختبر من تخفى عليه العواقب وحسن العمل وتعم ليس بمعنى اكثركم عملا ولكن اصوبكم عملا وانما يه العمل في خشية الله والنية الصادقة فاذا انبعاث القلب بحو الطاعة غير ملحوظ فيه شيء سوى وجه الله سبحانه لكن بعثوا بعده فتلك الاعمال مع القرينة الخالص من شوبه او سوء خلطه وبحوه المنقول عن الذي خلق السموات والارض في ستة ايام وكان عرشه على الماء ليبلوكم ايكم احسن عملا ليبلوكم متعلق بما تقدم اي خلقهن لحكمة بالغة وهي ان يجعلها مساكن لعباده وينعم عليهم فيها بفنون النعم ويكلفهم ويعرضهم للثواب ولما اشبه ذلك امتحنا بالمختبر في ليبلوكم اي ليعاملكم معاملة المبتلي لاحوالكم وفي الحديث اعوذ بك من الاحوال التي تنزل البلاء وهي كما جاءت به الرواية عن سيد العابدين نكث البيعة نازل المملوف وترك معاونة المظلوم وتضييع الامر بالمعروف والنهي عن المنكر وفيه الحمد لله على ما ابلانا اي انعم علينا وتفضل من البلاء الذي هو الاحسان والانعام وفيه الحمد لله على ما ابلى وابتلى اي على ما ابلى من النعم وابتلى من النقم ومنه وليبلي المؤمنين منه بلاء حسنا اي يكثر به المال والعيش والشباب وابتلاه اي بالمرض والفقر والمشيب وفيه لا يبلينا الا بالتي هي احسن اي لا يمتحنا ولا يختبرنا الا بالتي هي احسن وفيه انما بعثتك لابتليك وابتلي بك اي لامتحنك هل تقوم بما امرت به من تبليغ الرسالة والجهاد والصبر وابتلي بك قومك من يتبعك ومن يتخلف عنك ومن ينافق معك وابتليت هذا العالم اي اختبرت به واحتقت والبلية والبلوى والبلاء واحد والجمع البلايا وكذا البليه

لا اكرث

بلاء

[illegible]

لا اكرث به ولا اهتم لاجله وهذا ما باليت به وهو كلام ابالي بوالا صابتي لم ماء وفيه حديث اهل الجنة والنار هؤلاء الى الجنة ولا ابالي هؤلاء الى النار ولا ابالي وفيه من لا يبالي من قال ولا ما قيل فيه لغية او شرك شيطان وفيه ثم بمن تعرض للنار بشتمهم وهو يعلم انهم لا يتركونه وبلى الثوب يبلي من باب تعب بلى بالكسر والقصر وبلاء بالضم والمد خلق فهو بال وبلى الميت افنته الارض وفي حديث النبي وقد سئل عن الميت يبلى جسده قال نعم حتى لا يبقى لحم ولا عظم الا طينته التي خلق منها فانها لا تبلى بل تبقى في القبر مستديرة حتى يخلق منها كما خلق منها اول مرة وبلى حرف ايجاب فاذا قيل ما قام زيد وقلت في الجواب بلى فمعناه اثبات القيام واذا قلت ليس كان كذا وقلت بلى فمعناه التقرير والاثبات ولا يكون معناه الا بعد نفي اما في اول الكلام كما تقدم واما في اثنائه كما في قوله تعالى ايحسب الانسان ان لن نجمع عظامه بلى والتقرير بل نجمعها وقد يكون مع النفي استفهام وقد لا يكون كما تقدم فهو ابدا يرجع حكم النفي ويوجب نقيضه جميع ذلك قاله في المصباح وفي الحديث على بدل الوضوء لصلوة العشاء يجولا والله اي يجوما وقع لليمين من القسم الكاذب في اليوم بنا قوله تعالى كانهم بنيان مرصوص البنيان الحائط والمرصوص الملصق بعضه على بعض قوله وابنوا له بنيانا عن ابن عباس بنوا الحائط من حجارة طوله في السماء ثلثون ذراعا وعرضه عشرون ذراعا وملؤه نارا والقوه فيه قوله ونادى نوح ابنه هو على ما في الرواية من اهل البيت عليهم السلام ابنه وانما نفاه عنه بقوله انه ليس من اهلك لانه خالفه في دينه وفي تفسير علي بن ابرهيم انه ليس ابنه انما هو ابن امرأته وهو بلغة طي يقولون لابن الامرأة ابنه وفي تفسير الشيخ ابو علي وقرء علي ابنه بفتح الهاء اكتفاء بالفتحة عن الالف وروى ابنه بالالف قوله هؤلاء بناتي هن اطهر لكم يشبههم البنات اشارة الى كل بنات الامة قوله ولا يزال بنيانهم الذي بنوا ريبة في قلوبهم الا ان تقطع قلوبهم قال الفاضل المعنى لا يزال هدم بنيانهم الذي بنوه سبب شك ونفاق في قلوبهم لا يضمحل اثره الا ان تقطع قلوبهم قطعا وتتفرق اجزاؤها فحينئذ يسلون عنه والريبة باقية فيها ما دامت سالمة وقوله تقطع بالتشديد والتخفيف ويجوز ان يراد حقيقة تقطيعها بقتلهم او في النار وقيل معناه الا ان يتوبوا توبة تتقطع بها قلوبهم ندما على تفريطهم وفي الحديث من هدم بنيان ربه فهو ملعون اي من قتل نفسا بغير حق لان الجسم بنيان الله تعالى وفيه الكلمات التي بني الحمد عليها الاسلام اربع سبحان الله والحمد لله ولا اله الا الله والله اكبر اي الكلمات التي هي اصل الاسلام مبني عليها كما يبنى على الاساس وكان الوجه في ذلك على ما قيل اشتمالها على عمدة اصول الدين من التوحيد والصفات الثبوتية والسلبية وهذا يبنى بالتشديد اي تزوج من عتيق وفيه تزوج رسول الله عائشة وهي بنت ست وبنى بها وهي بنت تسع اي دخل بها وهي بنت تسع سنين قال في المصباح وغيره واصله ان الرجل كان اذا تزوج بنى للعرس خباء جديدا وعمره بما يحتاج ثم كثر حتى كني به عن الجماع ثم حكى عن ابن دريد انه قال بنى عليها وبنى بها والاول افصح وحكي عن ابن السكيت انه قال بنى على اهله اذا زفت اليه والعامة تقول بنى باهله والبنى على اهله اذا عرس بها وفي الخبر اول ما نزل الحجاب في مبتنى رسول الله صلى الله عليه واله اراد بالمبتنى هنا الابتناء وفي حديث الاعتكاف فامر ببنائه فقوض اي نقض وهو بيت من واحد الابنية وهي البيوت التي تسكنها العرب في الصحراء قال الجوهري والابنية العرب طراف وخباء فالطراف من ادم والخباء من صوف او وبر وفيه كل بناء وبال الا ما لا بد منه بناء اي بلا مانع للمساجد والمشاعر والابنية الخير من المساجد والمدارس والربط ونحوها وفيه اتقوا الحرام في البناء اي اتقوا الحرام في البناء فانه اساس الخراب اي حرام الدين او المعنى اتقوا الكساب الحرام في البنيان فانه اساس الخراب فانه لو لم يبين لم يخرب كما في الحديث لدوا للموت وابنوا للخراب والبنية على فعيلة بفتح الفاء الكعبة يوم قدب هذه البنية وكانت تدعى بنية ابرهيم لانه بناها اول من بنى الكعبة الملائكة ثم ابرهيم ثم قريش في الجاهلية وحضره النبي وهو ابن خمس وثلثين او خمس وعشرين ثم ابن الزبير

بنا

ثم الحجاج وقيل بني بعد ذلك مرتين او ثلثا والابن ولد الرجل واصله بنو بالفتح لانه يجمع على بنين وهو جمع سلامة وجمع
السلامة لا يتغير وجمع القلة ابناء واصله بنو بكسر الباء مثل حمل بدليل بنت ويطلق الابن على ابن الابن وان سفل مجازا واما
اما غير الاناسي مما لا يعقل كابن مخاض وابن لبون فيقال في الجمع بنات مخاض وبنات لبون وما اشبهه قال في المصباح قال
ابن الانباري واعلم ان جمع غير الناس بمنزلة جمع المراة من الناس تقول فيه منزل ومنزلات ومصلى ومصليات وفي
ابن عرس بنات عرس وفي ابن نعش بنات نعش وربما قيل في ضرورة الشعر بنو نعش ومنهم لغة حكيت عن الاخفش انه يقال
بنات عرس وبنو عرس وبنات نعش وبنو نعش فقول الفقهاء ابنا لبون خرج اما على هذه اللغة واما للتغليب من الذكور والاناث
[illegible] الابن الى ما يخصصه للملابسة بينهما نحو ابن السبيل لمار الطريق المسافر وابن الدنيا صاحب الثروة وابن الماء الطير
الماء الطير الماء وابن فاطمة وابن الحنفية ونحو ذلك وهو في العرب نسبة الانسان الى امه عند ذكره لامرين اما لشرفها
علو منزلتها او لخستها ودناءتها ويريدون النقص في ولدها كما يقال في معاوية ابن هند وفي عمرو ابن العاص ابن النابغة لشهرتها
بالزنا وعرفت الابنة وفي لغة بنت والجمع بنات قال ابن الاعرابي وسئل الكسائي كيف تقف على بنت فقال بالتاء
تبعا للكتاب والاصل بالهاء لان فيها معنى التانيث انتهى وفي حديث الحطب اذكر وبنات الماء من سمك الدنيا
الصغار والاضافة للملابسة وبنات الماء اسم حكى بحر الروم تشبه النساء ذوات شعور مسبطة الوانهن تميل الى السمرة
ذوات فروج عظام وثدي وكلام لا يكاد يفهم ويضحكون ويقهقهون وربما وقعن في ايدي بعض اهل المراكب فينكحونهن ثم يعيدونهن
الى البحر كذا في حياة الحيوان والبنات اسم للتماثيل الصغار التي يلعب بها الجواري وما نسبت الى ابن وبنت حذفت الف
الوصل والتاء ورددت المحذوف فقلت بنوي قال في المصباح ويجوز مراعاة اللفظ فيقال ابني وبنتي ويصغر برد المحذوف
فيقال بني والاصل بنيو فاختلط ذكور الاناسي باناثهم غلب التذكير وقيل بنو فلان حتى قالوا المراة من بني تميم ولم يقولوا من بنات
تميم بخلاف غير الاناسي حيث قالوا بنات لبون قال في المصباح وعلى هذا لو اوصى لبني فلان دخل الذكور والاناث بنوا قوله تعالى
بآفا تبتغيا اي تنزيني ابن لك ولا نبي الا بابن البشر فقولهم بني باني ... [illegible]
فتكون من احزاب الله وقوله تعالى يا بني اسرائيل اي بقوا امرهم وبني جعلنا لهم بيتا وهو المنزل الملزوم وقوله نبوئنهم في الدنيا
حسنة قيل معناه لنبوئنهم مباءة حسنة وهي المدينة حيث اواهم الانصار ونصرهم والذين تبوؤا الدار اي المدينة والايمان
اي الفوا الايمان وهو كقولهم علفتها تبنا وماء باردا وتبوى لقومكما بمصر بيوتا اي اتخذا مباءة وتبوي للمؤمنين مقاعد
للقتال اي تسوي وتهي لهم وتنبوء منها حيث نشاء اي نتنزل منها حيث نريد وفي الحديث من طلب علما
ليباهي به العلماء فليتبوء مقعده من النار اي لينزل منزله منها او ليهيء منزله منها من بوئت للرجل منزلا هياته له او
من بوات له منزلا اتخذت له واصله الرجوع من باء اذا رجع وسمي المنزل مباءة لكون صاحبه يرجع اليه اذا خرج منه
وقيل من كذب علي متعمدا فليتبوء مقعده من النار وقد بلغ هذا الحديث غاية الاشتهار حتى قيل بتواتره لفظا وفي
الحديث من حفر لمومن بئرا فكانما بواه بيتا مواقفا الى يوم القيمة اي اسكنه وبوءت بذنبي بالياء المهموزة
والهمزة وبالياء في الاخر اقررت واعترفت ومثله ابوء بنعمتك علي اي اقر واعترف بها وفي الحديث من استطاع منكم الباه
يعني مؤنة النكاح فليتزوج والباة والباءة كالجاه والجماع ثم قيل لعقد النكاح وحكى فيها الاربع لغات الباه والباءة بالمد مع الهاء
وهو المشهور وحذفها والباهة والباه بالهاء وقيل الاخرة تصحيف ومنه حديث في بعض الدعاء
الطلبي الى عبد الله شهوة الجماع فوجدت به تسلط ما هي من الباه اي جامع فما غاسي النكاح باهل الادنين الباه المنزل لان
من تزوج امراة بواها منزلا وقيل لان الرجل يتبوء من اهله اي يتمكن كما يتبوء من منزله والموضع الحول يحشي فيعطف

بوا

علمها ان اقترامانت ولدها قال الجوهري بهأ في الحديث يتباهون بالقامة حتى يتخلى الناس يتفاخرون بها وبعض منظا ويرتفع
بعضها على بعض من المباهات وهي المفاخرة ومنه ان الله ليباهي بالعبد الملائكة اي يظهر فضله عليهم وكما شربتنا فالملائكة
الشيء ليباهي به وذلك لان الله عز وجل غني عن التغرب ما اضربهم نجيه ولان المباهاة موضوعة للمخلوق مما يتفوه
به على اكفائهم والله منزه عن ذلك فهو من باب المجاز ومثله حديث اهل عرفة يباهي بكم الملائكة وقيل المعنى ويكون
راجعا الى اهل عرفة الذين طهرهم الله تعالى في المباهاة بينهم وبين الملائكة واضاف الفعل الى نفسه تعظيما لكون ذلك هو
موجبه ثم وهو يجري في الاول والبهاء الحسن والجمال يقال بهاء الملوك اي هيبتهم وجمالهم وبهاء الله عظمته والبهاء الجليل
عظمها فما الغرو بيا في حديث ادم حتى حياك الله وبياك قال الجوهري معنى حياك ملكك وقال في بياك قال الاصمعي
اضحكك وقيل بجملة وقال ابن الاعرابي جاء بك وقال خلف الاحمر بياك معناه بوأك منزلا الا انها لما جاءت مع حياك تركت همزتها
وحولت واوها ياء قال وفي الحديث ان ادم لما قتل ابنه مكث مائة سنة لا يضحك ثم قيل له حياك الله وبياك فقال وما
بياك قيل اضحكك وقال بعض الناس انه اتباع وهو عندي ليس باتباع وذلك لان الاتباع لا يكاد يكون بالواو وهذا
بالواو انتهى باب التاء تاتا بو نانا لمن يردد في التاء اذا تكلم والتاء من حروف المعجم قال الجوهري
هو اسم يشار به الى المؤنث مثل ذا للمذكر قال ذه وتان للتثنية تقول هاتا هند وهاتان وتلك وتيك
بتك وتلك والتثنية تانك وتسدد والجمع اولئك واولالك فالكاف لمن تخاطبه في التذكير والتانيث والتثنية والجمع وقد
الهاء على تلك وتلك فقالوا هاتيك هند وكلا تدخل على تلك لانهم جعلوا اللام عوضا عن ها التنبيه ثم قال والتاء في
القسم بدل من الواو كما ابدلوا منه في تترى وتجاه وتخمة انتهى وفي الكتاب العزيز تالله تفتؤ تذكر يوسف وغير
ذلك وفي الحديث تالله انك فالتاء الواو والواو عوض من الياء وفي المصباح تكون التاء للقسم وتختص باسم
الله على الاشهر تلا قوله واتبعوا ما تتلوا الشياطين من الجن والانس وهما على ملك سليمن اي عهده قيل كانوا يسترقون
السمع ويضمون الى ما سمعوا اكاذيب ويلقونها الى الكهنة وهم يدونونها ويعلمونها الناس وفشا ذلك في عهد سليمن
حتى قيل ان الجن تعلم الغيب وان ملك سليمن يتم بهذا العلم وان سليمن يسخر بالسحر الانس والجن والريح قوله وما يتلى عليكم
في الكتاب في يتامى النساء اللاتي لا تؤتونهن الاية قيل فيما يتلى عليكم اي في محل الرفع على العطف اي الله يفتيكم والمتلو في
الكتاب قوله والقرآن فالتاليات اي يتبعها في البناء وذا في الصف الاول من السهو ومنه هنا التلو كل ما سلفت يعني
يتبع وقيل التلو الكتاب حسنا لمنا وتباطفا قوله يتلونه حق تلاوته قيل يتبعونه وسمي الحادي تاليا لانه يتبع ما يقول وفي
الحديث يتلونه حق تلاوته يتلونه باثره ويتفهمون فيه ويعملون باحكامه ويرجون وعده ويخافون وعيده ويعتبرون بقصصه
ويأتمرون باوامره وينتهون عن نواهيه ما هو والله حفظ اياته ودرس حروفه وتلاوة سوره ودرس اعشاره
واخماسه حفظوا حروفه واضاعوا حدوده وانما هو تدبر اياته والعمل باحكامه قال الله تعالى كتاب انزلناه اليك مبارك
ليدبروا اياته قوله فالتاليات ذكرا قيل هم الملائكة يتلون الوحي الى الانبياء عليهم السلام عن اعيان الله وتتابعت
وتلوت الكتاب تلاوة والتالي في قولهم عليهم السلم يجوز ان التالي هو المرتاد الذي يتبع الجزاء يجري عليه وتلوت الرجل
تلوا تلوا على فعول تبعته فانا تال وللحاجة قضاء ثم جاء توا في الحديث القصد تراه والسرف متواة اي هلاك والتوى
التوى مقصور ويمد هلاك المال يقال توى المال بالكسر توى وتواء هلك وهذا مال تو على فعل ومنه حديث السلف في
اللحم يعطيك من السمين ومرة التاوي اي الضعيف الهالك ومنه قوله وما توى فعلي اي ما هلك من المال الذي مني ومنه
الحديث حتى المراة ان تضمن على قوي من ذي زوجها باب التاء ثبا قوله ثبات فانفروا ثبات اي جماعات

بها

بيا

باب التاء تاتا

تلا

توا

باب التاء ثبا

ثدا

ثرا

ثغا

ثغا

ثنا

مثعر فهو جمع ثبثر من ثبث على فلان ... يكونون منعزين عابسين ويجمع ايضا على ثبين وقال الجوهري واصلها ثبي والجمع ثبات
وثبون والاثابي **ثدا** في الحديث ذكر الثدي بالفتح وسكون المهملة وتخفيف الياء يذكر ويؤنث وهو للمرأة والرجل
والجمع اثد وثدي على فعول وفعل ويكسر الثاء وثداء على فعال كسهم وسهام والمعنى ان منتهى حجره في الاردن ثلث
ومن الفضل وفي الفرض والثندوة للرجل بمنزلة الثدي للمرأة قال الجوهري قال ابو عمرو قال الاصمعي هو مغرز الثدي وحكى
عن ابن السكيت هي اللحم الذي حول الثدي وذو الثدية لقب رجل من الخوارج اسمه ثرملة قتل يوم النهروان وقيل ذو الثدي
الثدي انما ذكر بمعنى انما دخلت الهاء في التصغير لان معناه اليد وهي مؤنثة وذلك ان يده كانت مضروبة مثل ثدي
يدل على ان اللحم يقولون يثدي والثدية وذو اليدية وقيل هو مصغر الثندوة بحذف النون لانها من تركيب الثدي
وانقلاب الياء منها واوا والضم ما قبلها ولم يضر ذلك بالتاء والهاء لانه استقاق **ثرا** فوله ثم وعامة الثرى الثرى التراب الندي
وهو الذي تحت الظاهر من وجه الارض فان لم يكن فهو تراب ولا يقال ثرى والمال الثري على فعيل وهو الكثير ورجل ثري
وامرأة ثروى والثراء بالمد كثرة المال واثرى الرجل كثرت امواله والثروة كثرة العدد وفي حديث ام زرع صلة الرحم مثراة
للمال بالفتح فالسكون على مفعلة مكثرة للمال ومنساة للاجل اي موضع للعمر والثريا بالضم النجم المعروف مصغر ثروى
يقال ان خلال انجمها الظاهرة كواكب خفية كثيرة العدد **ثغا** الثغاء بالضم والمد صوت الشاة يقال ثغت الشاة تثغو ثغاء
مثل صراخ ورغاء ومعنى ثغت ثاغية قالوا ما له ثاغية ولا راغية اي لا شاة ولا ناقة اي ما له شيء **ثغا** في الحديث اثافي الاسلام
ثلثة الصلوة والزكوة والولاية لا يصح واحدة منها الا بصاحبتها والاثافي جمع اثفية بالضم والكسر على افعولة وهي الحجارة التي
تنصب ويجعل القدر عليها وقد تخفف الياء في الجمع واستعار هاهنا لما قام الاسلام عليها وثبت كثبوت القدر على الاثافي
الاثافي **ثنا** قوله ثاني اثنين اي احد اثنين كقوله ثالث ثلثة وهما رسول الله صلى الله عليه وسلم وابو بكر وانتصابه على الحال او هما
بدل من اذ اخرجه واذ يقول بدل ثان قوله يثنون صدورهم اي يطوون على عداوة النبي صلى الله عليه وسلم نزلت في قوم من المشركين
قالوا اذا اغلقنا ابوابنا وارخينا ستورنا واستغشينا ثيابنا وثنينا صدورنا على عداوة محمد كيف يعلم بنا فانبأ الله
عما كتموه فقال الا حين يستغشون ثيابهم يعلم ما يسرون وما يعلنون قوله مثنى وثلث ورباع يعني اثنين اثنين و
ثلثا ثلثا واربعا اربعا ... وليست الواو هاهنا على حالها وانما لالزوم الجمع بين تسع نسوة واجيب بان الجمع في الحكم لا يستلزم
الجمع في الزمان فلا محذور قوله من الضان اثنين ومن المعز اثنين قوله ومن الضان اثنين يعني الاهلي والجبلي ومن المعز اثنين يعني الاهلي
والوحشي ومن المعز اثنين يعني الاهلي والجبلي ومن الابل اثنين يعني البخاتي والعراب قوله ولقد اتيناك سبعا من المثاني يعني سورة
الحمد اذ هي سبع ايات انما قال وليس في القرآن ما هو كذلك ... بعضهم عد البسملة ... الذين انعمت عليهم وبعضهم عكس
وقيل والمراد بالتثنية مطلق التكرير لانها تكرر كل يوم عشر مرات فصاعدا وقيل لانها تثنى في كل صلوة وقيل انها تثنى ... على
خلاف ما الاول مروى عن ابن عباس وفي حديث علي عليه السلام انه قال بسم الله الرحمن الرحيم اية من فاتحة الكتاب تامها بسم الله الرحمن
الرحيم سمعت رسول الله صلى الله عليه وسلم يقول ان الله عز وجل قال لي يا محمد ولقد اتيناك سبعا من المثاني والقرآن العظيم وان فاتحة
الكتاب اشرف ما في كنوز العرش فان الله عز وجل خص محمدا صلى الله عليه وسلم وشرفه بها ولم يشرك معه فيها احدا من انبيائه ما خلا سليمن
ابن داود فانه اعطاه منها بسم الله الرحمن الرحيم الا ترى انه قرأها حكى عن بلقيس حين قالت انه من سليمن وانه بسم الله الرحمن الرحيم الا فمن قرأها
طاهرا ... لم يكتب عليه ... فمن قرأها معتقدا لموالاة محمد وآله الطاهرين منقادا لامرهما مؤمنا
بظاهرها وباطنها اعطاه الله عز وجل بكل حرف منها حسنة كل واحدة منها افضل له من الدنيا بما فيها من اصناف اموالها
وخيراتها ومن استمع الى قارئ يقرأها كان له قدر ما للقارئ فليستكثر احدكم من هذا الخير المعرض لكم فانه غنيمة لا يذهبن اوانه
فيبقى في قلوبكم حسرة وسمي القرآن مثاني لانه الانباء والقصص تثنى فيه او لانه تثنى فيه الوعد والوعيد والثواب والعذاب وقيل هي السبع

سور

مثنى

ثوا

سور هي السبع الطوال والسابعة الانفال وبراءة لانهما في حكم سورة واحدة وفي الخبر انه اعطيت السبع الطوال
مكان التورية واعطيت المئين مكان الانجيل واعطيت المثاني مكان الزبور وفضلت بالمفصل ولعل المراد بالمثاني سورة
الفاتحة وفي حديث اهل البيت عليهم السلام نحن المثاني التي اعطاها الله نبينا صلى الله عليه وسلم ومعنى ذلك على ما ذكره الصدوق رحمه الله
الذين قرنهم النبي صلى الله عليه وسلم الى القرآن واوصى بالتمسك بالقرآن وبنا واخبر امته بانا لا نفترق حتى نرد عليه الحوض وفي حديث
وصفه صلى الله عليه وسلم ليس بالطويل الممغط ولا القصير المتردد ... المتناهي ... طولا واكثر ما يستعمل في طويل لا عرض له وفي الحديث الوضوء مثنى مثنى يريد ان في
الغسل غسلتان ومسحتان وصلوة الليل مثنى مثنى اي ركعتان ركعتان والاقامة مثنى مثنى اي يكرر فيها اللفظ والثناء
ومثله اواذكره ذكرا حسنا جميلا من الثناء بالمد وهو الذكر الحسن والكلام الجميل يقال اثنيت على زيد بالالف مدحته و
الاسم الثناء واستعماله في الذكر الجميل اكثر من القبيح وقوله لا احصي ثناء عليك اي لا اطيق ... وفي الحديث من اتي
اليه معروف فليكافئ عليه فان عجز فليثن وان لم يفعل فقد كفر النعمة اراد فليثن عليه بما هو اهله والثنيا بالضم مع القصر
الاسم من الاستثناء وكذا الثنوى بالواو مع فتح الثاء وفي حديث ... وقد حضر يوم من كان من ثنوى الله اي
الذين استثناهم الله بقوله الا المستضعفين ... وفي بعض نسخ الحديث غير ذلك وفي الخبر الشهداء ثنية الله اي
الذين استثناهم في قوله فصعق من في السموات ومن في الارض الا من شاء الله ونهي عن الثنيا الا ان تعلم وهي على ما قيل
ان يستثنى في عقد البيع شيء مجهول وقيل ان يباع شيء جزافا فلا يجوز ان يستثنى منه شيء قل او كثر ومنه من استثنى فله ثنياه
اي ما استثناه والاستثناء من ثنيت الشيء اثنيه ثنيا من باب رمى اذا عطفته ورددته وثنيته عن مراده اذا صرفته عنه
وعلى هذا فالاستثناء صرف العامل عن المستثنى وثنيت الشيء بالتثقيل جعلته اثنين والثني بالكسر والقصر الامر يعاد
مرتين والثنية من الاسنان جمعها ثنايا وثنيات وهي في الفم اربع في الاعلى والاسفل والثني الجمل يدخل في السنة السادسة
والناقة ثنية والثني الذي يلقي ثنيته ويكون من ذوات الظلف والحافر في السنة الثالثة ومن ذوات الخف في السنة السادسة
وهو بعد الجذع والجمع ثناء بالكسر والمد وثنيان مثل رغيف ورغفان ومنه ما رواه عن بعض اصحابنا ثنيان وجذعان
والثني انما يلقي ثنيته فهو ثني فعيل بمعنى فاعل وعلى ما ذكرناه من معرفة الثني الجمع من اهل اللغة وقيل الثني من الجمل ما دخل
في الرابعة ومن المعز ما دخل في الثانية وقد جاء في الحديث والثني من البقر والمعز هو الذي تم له سنة وفي الجمع الثنية
من الغنم ما دخل في الثالثة وكذا من البقر والابل في السادسة والذكر ثني وعن احمد بن حنبل المعز في الثانية ... والثنية الطريق
العالي في الجبل وقيل كالعقبة فيه ومنه ثنية بانها دونها من اعلاها واسفلها والثنيتان هما المعلى والمسفل ... الى
المدينتين ... وكان عليه السلام يدخل مكة من الثنية العليا ويخرج من السفلى والثنية العليا التي ينزل منها الى الابطح
مقابر مكة والسفلى ... وقيل ... الاثنان اسم من اسماء العدد
حذفت لامه ثم عوض همزة وصل فقيل اثنان كما يقال ابنان وفي المؤنث اثنتان وفي لغة ثنتان بغير همز ثم سمي اليوم به
فقيل يوم الاثنين وهو ثاني ايام الاسبوع لا يثنى ولا يجمع واذا عاد عليه ضمير جاز الافراد على معنى اليوم وهو
الاصح ... يوم الاثنين ... والثاني ... وجاء في الثناء ... الامراء ... يعني عطف
الثوب اي عطف ويثني ... الحديث ... ثناء ... والثنوية من ثبت مع القديم
قديما غيره وقيل هم فرقة المجوس يثبتون مبدأين مبدأ الخير ومبدأ الشر وهما النور والظلمة ويقولون بنبوة ابراهيم صلى الله عليه وسلم
وقيل هم طائفة يقولون ان كل مخلوق للمخلوق الاول وقد شهد لبطلان قولهم قوله صلى الله عليه وسلم في وصف الحق تعالى لا من شيء كان ولا
من شيء خلق ما كان جميع حجج الثنوية وشبههم **ثوا** قوله اكرمي مثواه اي اجعلي مقامه عندنا كريما اي حسنا قوله مثوى

باب الجيم جاء

جاجا

جبا

جثا

جحا

جدا

جدا

جرا

لهم اي صرت الجيم فولد ناقتي بان اصل على بني اي جعلنا عندهم قول الناس مثوى بكم اي منزلكم والثواء الاقامة والمثوى بالفتح المنزل من
ثوى بالمكان يثوي ثواء وما لهما ثانيا اقام فيه والجمع مثاوي ومنه اصلحوا مثاويكم ومنه الدعاء اللهم عظم مثواي اي منزلي ومقامي
ومقامي ومنه واجعلني مع محمد والركن كل مثوى ومنقلب وفي حديث البيت مع احجار اشكوا اليكم طول الثواء في بيت اي
الاقامة فيه واما قول الاعشى لقد كان في حول ثواء ثويته تقضي لبانات ويسام سائم فجعل الجر في ثواء مع كونه اسما
لان المجاورة حول وتقضي يمكن الفاعل من اسم كان ولبانات جمع لبانة بالضم وهي الحاجة والياء للملابسة والجملة معقودة
بالمصدر لصحة العطف اي سآمة السائم وعلالة المال وربما احتمل غير ذلك من الاعراب فان الباب واسع وفي حديث علي ثم
عباد الله اتقوا الله وما تاملون في هذه الدنيا الثوية مؤجلون ومدينون مقتضون اثوي اجمع ثوي وهو الضيف ويتم
الكلام في عدن والثوية بضم الثاء وفتح الواو وتشديد الياء ويقال بفتح الثاء وكسر الواو موضع بالكوفة به قبر ابي موسى الاشعري
والمغيرة بن شعبة قال والجمع وجمز والثوية ... وفي الحديث ليت منها باب الجيم جاء
في حديث علي لان اطلي بحواء قدر احب الي من ان اطلي بزعفران ... سواد اللون من الحمرة وهي لون الحمرة ... الى السواد
وجاء عليه جا بامي يعض قال الجوهري جاجا في الحديث ينبغي ان يجد سجدة الشكر ان يلصق جؤجؤه بالارض الجؤجؤ
هو الصدر من الطائر والسفينة صدرها وقيل الجؤجؤ عظام الصدر ومنه حديث سفينة نوح ... بجؤجؤها
حول الجبل والمراد بالجبل ما قرب من الكوفة والجمع الجاجئ وجاجات بالابل اذا دعوتها للشرب قال الجوهري فاشار
من الاموي جبا قوله تعالى ثم اجتباه ربه اي اختاره واصطفاه وهداه اليه قوله واجتبيناهم اي اخترناهم ويقال اجتباك
ربك قوله لولا اجتبيتها اي هلا اخترتها لنفسك وقيل هلا تقبلتها من ربك وقيل هلا احدثتها من عندك فليس
كلما تقوله وحي من السماء قوله يجبى اليه ثمرات كل شيء اي يجمع ... فهو الجابي ... على الناقة ...
لهم الفيء اي يجمع لهم الخراج والجابي الذي يجمع ... جباية وجبى ... قال الجوهري ولا يهمز
الجوابي الحياض الكبار جمع جابية ... وفي الخبر من اجبى فقد اربى ... اذا بعثت
بيت واصلاحه ... جثا قوله تعالى جثيا اي على الركب لا يستطيعون القيام
بما هم فيه وواحده جاث ... الخاصم والجادل وفي تفسير علي بن ابراهيم ... جثيا يعني في الارض ... و
في حديث علي انا اول من يجثو للخصومة اي يجلس على الركب ... وجثوة ... كل امرجاثية ومثل
جاثية مجتمعة ... جحا في الخبر ... سجوده اي جافى ... و
ضبعيه وتجافى عن الارض جدا في حديث ... الجدى ... الجدي بالفتح فالسكون ... العطف
... قال في المغرب ... ويسمى ... على القطن
الصغير ... والجدي ... من اولاد المعز وهو ما بلغ ستة اشهر او سبعة والجمع جداء ... مثل دلو ودلاء
وادل وفي المصباح ... الجدي ... من اولاد المعز والانثى عناق ... في السنة الاولى والانثى
الجداية بكسر الجيم ... الذكر والانثى من اولاد الظباء وهو ما بلغ ستة اشهر او سبعة ... من اولاد المعز ...
شيئا ... اعطاء ... لم يكن ... واجدي عليه ... اعطاه واجتدى فلان
سال وطلب جذا قوله تعالى او جذوة من النار ... الثلث ... من الحطب ...
لغة في جثا ... جرا قوله تعالى ... في الجارية يعني السفينة ...
قال الجوهري ... على ... سميت ... وان كانت

جزا

مجوزا لانه ... الشيء والجمع الجواري والجارية السفن ومنه قوله تعالى ومن آياته الجوار في البحر كالاعلام ... الباسقة
... وابن كثير في الحالين ... قوله فالجاريات يسرا هي السفن تجري في الماء جريا سهلا ويقال
... قوله بسم الله مجريها ومرسيها اي اجراؤها وارساؤها ... مجريها بالفتح ... قال الجوهري ...
... السفينة وارسيت ... من جرت السفينة ... والجارية ... لم تبلغ
الحلم وفي الحديث ... انقطع عمله الا من ثلث ... والجارية ...
ونحوه ... سال الخلاف ... والمصدر الجري بفتح الجيم ... بالكسر ... الجريان ...
الجاد وهو ... في ... قال في المصباح وجرى القلم بما هو كائن ... اي مضى على ما ثبت عليه حكمه في اللوح المحفوظ
جرى الامر ... وجرى عليه القلم ... والجاري ...
... الجارية ...
فان ادم ... الدم في العروق ... والاشيا ... الدم حتى يصل الى القلب ...
... لا يشبع ... الدم ... ذكر الصحابة ...
في قوله من طلب علما ليجاري به العلماء اي ليجري معهم في المناظرة ...
... الحديث ... تجاري ...
الكلام ... في الاهواء ... تتجارى بهم الاهواء كما يتجارى الكلب بصاحبه ...
... تلك الاهواء ...
... بالهمز ...
...
...
...
والغنم ... جزا قوله تعالى ولا تجزي نفس عن نفس شيئا اي لا تقضي ولا تغني فيها ...
... جزاء ... الشيء ... والجمع اجزاء ... والجزء ...
وجعلوا له من عباده جزءا اي نصيبا ... قالوا الملائكة بنات الله تعالى الله
عما يقول الظالمون علوا كبيرا ...
... بالباء ...
... اهل الكوفة ...
...
...
...
...
...
...
المنقول ... الصوم ... في العبادات ... فالصوم لي

ومن يخصني بما وانا اجزي عليه بنفسه لا الى احد غيري من ملك مقرب ولا غيره ويكون قوله وانا اجزي عليه بيانا لكثرة
الثواب ويكون مستثنى من قوله ثم من جاء بالحسنة فله عشر امثالها وهكذا في الحديث ورد بعبارة اخرى كل عمل ابن ادم
له الا الصوم فانه لي وانا اجزي عليه ومعنى هذا يمكن ان يكون هو ان معنى كل عمل ابن ادم له بحسب ما يظهر من اعماله
الظاهرة بين الملا فانها بحسب الظاهر وان كانت لله في الباطن بخلاف الصوم فانه لله لانه لم يطلع عليه احد سواه ولم
يطلع لاحد غيره فكان ما [illegible] بعلمه دون غيره وان كان هذه المرتبة العظيمة هذا العظيم الواسع كان هو العالم بالجزاء
الذي يستحقه الصائم [illegible] جزاه الله جزاء اي اعطاه الله جزاء ما اسلف من طاعته وقولهم
اجزأت عنك شاة هي لغة في جزت بمعنى قضت واجزأت عنك فلان اي اغنت عنك غناه وجزأت الشيء اي قسمته وجعلته
اجزاء وكذلك التجزئة ومنه الملائكة اجزاء اي اقسام [illegible] وجزء [illegible] وفي الحديث الهدي
الصالح جزء من خمسة وعشرين جزءا من النبوة ومثله الرؤيا الصالحة جزء من كذا قال بعض الشارحين معناه هذه
الخلال وغيرها من شمائل الانبياء فاقتدوا بهم فيها ولا تريدوا ان النبوة تتجزى ولا ان من جمع هذه الخلال كان فيه جزء من
النبوة [illegible] ثلاثة اجزاء اي ثلاثة اقسام [illegible] فيه كثرة [illegible]
الحسن [illegible] والاجزاء
بفتح الهمزة الاولى اجزاء القران [illegible]
[illegible]
[illegible]
[illegible] ويجزئه المسح ببعض الراس [illegible]
منسوبا الى [illegible] **جثا** في دعاء ختم القران [illegible]
[illegible]
والمعنى واضح **جثا** في الحديث [illegible] يوم القيمة
الجشاء كغراب صوت مع ريح يخرج من الفم عند شدة الامتلاء [illegible]
[illegible] **جفا** قوله تتجافى جنوبهم عن المضاجع اي ترتفع وتنبو عن الفرش
[illegible] جنبه عن الفراش اذا لم يستقر عليه من خوف او وجع او هم قال الشيخ ابو علي ره وهم المتهجدون بالليل الذين
يقومون للصلوة بالليل [illegible] عليكم بقيام الليل
فانه داب الصالحين قبلكم [illegible]
[illegible] فاما الزبد
فيذهب جفاء والجفاء ما رمى به السيل [illegible] من الارض الجفاء [illegible]
[illegible]
[illegible]
[illegible]
[illegible]
[illegible]

عنه والجفاوة [illegible] القلب وفي حديث النبي [illegible] ليس بالجافي ولا المهين اي ليس بالذي يجفو اصحابه ولا المهين الذي
يهين اصحابه [illegible] وفي الحديث من لا يفعل كذا [illegible] يوم القيمة
[illegible] في حديث الصلوة انما يفعل ذلك اهل الجفاء من الناس اي غلاظ الطباع [illegible] عن اداب الشرع وفي
حديث العلم لا ينقبض هذا العلم بعد ما يبسط ولكن يموت العالم فيذهب بما يعلم فيليهم الجفاة فيضلون ويضلون
بالجفاة الذين يعملون بالراي ونحوه مالم يرد به شرع [illegible]
[illegible] عن اداب الشرع وفي حديث الابل فيها الشقاء والجفاء [illegible]
جلا قوله تعالى والنهار اذا جلاها اي جلا الظلمة وان لم يجر لها ذكر [illegible] والجلاء [illegible]
عن الوطن والبلد وقد جلوا عن اوطانهم وجلوتهم [illegible] قوله والنهار اذا تجلى اي ظهر وانكشف قوله يجليها لوقتها اي يظهرها
قوله فلما تجلى ربه للجبل جعله دكا اي ظهر [illegible] في الحديث [illegible] العرش
[illegible]
جلاء [illegible]
الحديث جلاء للقلوب [illegible]
[illegible]
[illegible]
[illegible]
[illegible]
[illegible]
[illegible] **جنا** قوله
[illegible]
[illegible]
[illegible]
[illegible]
[illegible]
[illegible]
[illegible]
قبل **جوا** في الحديث [illegible]
ما بين السماء والارض [illegible]
[illegible]
[illegible]
[illegible]
[illegible]
بالجيم [illegible] **جبا** قوله تعالى [illegible]
[illegible]

[illegible]

باب الحاء حا

[illegible]

فالحديث

[illegible]

حروف واسم الفاعل حاشك [illegible] وفي الجزهري كان [illegible] واضح [illegible] الاشياء [illegible] لانه كان
مفترق في النجوم [illegible] كان [illegible] والحادي من [illegible] وكان هو قبل علم من الحساب انما [illegible] العلويين
ببرج العقرب كذا في المجمع **حسا** في الحديث فاكل رسول الله صلعم وعلي منه وحسوا المرق اي شربا منه شيئا بعد شيء والحسوة
بالفتح والضم [illegible] من الشراب ملء الفم [illegible] مرة واحدة [illegible] وفي [illegible]
بالقوم اي قدر ما [illegible] على فعول بالفتح طعام معروف وفي الحديث [illegible] الحسو باللبن [illegible] بالفتح
والمد [illegible] يتخذ من دقيق وماء ودهن [illegible] والحسي بالكسر والسكون [illegible] الارض من الرمل [illegible]
عند الماء **حشا** في الحديث [illegible] صلوة الليل هو على [illegible] ولا تفرق بينهما وفي حديث [illegible]
امرها ان تغتسل فان رات شيئا [illegible] احتشت اي [illegible] شيئا يمنع الدم من [illegible] الحشو [illegible]
الوسادة وغيرها حشوا [illegible] بالكرسف [illegible] الدم [illegible] والجمع احشاء
كسبب واسباب [illegible] **حصا** [illegible] واحصى كل شيء عددا هو من احصى الشيء اذا عده
كله اي احصى ما كان وما يكون منذ يوم خلق الله آدم الى ان تقوم الساعة من [illegible]
[illegible] وكم من امام عادل [illegible] وكم من امام [illegible]
[illegible] وكم من امام [illegible] وان تعدوا نعمة الله لا تحصوها [illegible]
احصاءها والاحصاء [illegible] ثم بعثناهم لنعلم اي الحزبين احصى لما لبثوا امدا [illegible]
احفظ لما لبثوا [illegible] اصحاب الكهف [illegible]
[illegible] ثم بعثناهم اي ايقظناهم [illegible] اي الحزبين [illegible] الاستفهام [illegible]
احصى فعل ماض [illegible] اي الحزبين من المؤمنين [illegible] اصحاب الكهف [illegible]
[illegible] اصحاب الكهف [illegible]
[illegible] اصحاب الكهف [illegible]
لن تحصوه فتاب عليكم [illegible] الليل [illegible]
[illegible] عليكم [illegible] الليل [illegible]
شيء احصيناه في امام مبين [illegible] امير المؤمنين [illegible] الامام [illegible]
[illegible] من خلق [illegible] امير المؤمنين [illegible]
[illegible] وكل شيء احصيناه في امام مبين وفي الحديث ان لله تسعة وتسعين اسما من احصاها دخل الجنة [illegible]
[illegible] في [illegible] من الكتاب والسنة [illegible]
سميع بصير [illegible] معانيها [illegible]
[illegible] معانيها [illegible]
[illegible]
[illegible]
[illegible] كل شيء [illegible]

ولا يعزب

ولا يعزب عنه مثقال ذرة في الارض ولا في السماء وفي حديث الدعاء لا احصي ثناء عليك انت كما اثنيت على نفسك [illegible]
[illegible] انت كما اثنيت على نفسك [illegible]
على نفسك [illegible] السموات وما في [illegible] وفي المصباح قال الغزالي في الاحياء [illegible]
[illegible] الاشراف [illegible] على الله تعالى باتم الصفات و
اكملها [illegible] النفس [illegible] ثم [illegible] الحصى و
[illegible] من السلع [illegible] البيع [illegible] كان في
الجاهلية والحصى [illegible] الحصا والجمع حصيات مثل بقرة وبقرات قال الجوهري [illegible] الحصا [illegible]
والجمع حصيات [illegible] **حطا** في حديث ابن عباس [illegible] النبي صلعم [illegible]
من [illegible] **حظا** في حديث [illegible] النبي صلعم [illegible] رسول
الله صلعم في سؤال [illegible] المراة [illegible] بالضم والكسر
[illegible] الزوج [illegible] بفتح الحاء [illegible] المرام [illegible]
[illegible] الناس [illegible]
[illegible] **حفا** [illegible]
[illegible] بالسؤال [illegible]
[illegible] وفي الحديث [illegible] النبي صلعم [illegible]
احفوه اي استقصوه بالسؤال [illegible] مع رسول الله صلعم [illegible] السؤال
[illegible] السؤال [illegible]
على [illegible]
[illegible] وفي الحديث كان [illegible] صلعم [illegible]
[illegible] الشوارب [illegible]
[illegible] الشوارب [illegible]
الشوارب [illegible]
[illegible]
والجمع [illegible] والحفاء [illegible]
[illegible] **حقا** في الحديث [illegible]
[illegible] والجمع [illegible]
الرحم قامت [illegible] الرحمن [illegible]
حكا في الحديث [illegible] رسول الله صلعم [illegible]
[illegible]
العالمين [illegible] **حلا** [illegible]
[illegible]

ولو من حليكن وفوله ثم النبي في الحلي تكون وقوله في حديث ادم فطار الحلي والحلل من جسده قوله ثم وحلية اي ذهب وفضة وفيه
حديد وصفر ونحاس ورصاص وجمع الحلية حلى كلحية ولحى ويضم وكذلك جمع الحلية بالكسر يعني الصفة وحلي بالحلي من بر وحلية
السيف زينته وفي حديث التختم بالحديد ما لي ارى عليك حلية اهل النار لانه الحديد الذي يعني لكفار وهم اهل النار [illegible]
انما كره لريحه [illegible] وحلاه وحلية وصفر ونحاس ورصاص اني سلعنا الاكانه من اتباع رسول الله صلى الله عليه وسلم وحليته عند
قوم وحلي الشيء بعيني [illegible] وحسن عندي وحلي في عيني صار حلوا وحلا الشيء على حلاوة
فهو حلو وحلا لي الشيء اذا استحليته وجدته حلوا والحلاوة نقيض المرارة واحلولى الشيء مثل حلا [illegible]
وفي حديث الدنيا حلوة خضرة ما احلولت وفي الحديث ثلث من كن فيه وجد حلاوة الايمان حتى [illegible] في الدنيا [illegible]
اختلف في حلاوة الايمان هل هي معقولة او محسوسة ويشهد للثاني الحديث المذكور مع قول من قال واطرباه [illegible]
الاحبة محمدا واصحابه والحلوا بالفتح والمد [illegible] الذي يؤكل وجمع المد و حلاوى كصحارى [illegible] وجمع [illegible]
حلاوى بفتح الواو ومنه الحديث فهو حلو [illegible] ان مثل هذا [illegible] حلوا [illegible]
[illegible] الكلام استعارة ومثل وفي الخبر نهى عن حلوان الكاهن وهو ما يعطى من كهانته والحلوان [illegible]
واصله من الحلاوة والحلوان ايضا ان ياخذ الرجل من مهر ابنته وكانت العرب تعير من يفعل ذلك وحلوان بلد مشهور
من سواد العراق وهو اخر مدن العراق [illegible] من طرف العراق من المشرق [illegible]
[illegible] باسم بانيها وهو حلوان بن عمران [illegible]
[illegible]
[illegible] حما قوله ثم من حما مسنون الحما جمع حماة وهو الطين
الاسود المتغير والمسنون المصبوب [illegible]
[illegible]
[illegible]
والغضب [illegible] الجاهلية [illegible]
قوله ولا حام الحام الفحل [illegible]
[illegible] حمزة حين غضب النبي صلى الله عليه وسلم [illegible] النبي صلى الله عليه وسلم [illegible] والكلاء [illegible]
[illegible] السلطان [illegible] الذي حماه [illegible]
حماه [illegible] الواحد ومنه الحديث لا [illegible] وان
حمى الله محارمه [illegible] حول الحمى [illegible]
ان يقع فيه [illegible] حمى الله محارمه [illegible] واحد
[illegible]
العزاد وفي الحديث جعل رسول الله صلى الله عليه وسلم [illegible]
[illegible]
الجاهلية [illegible]
[illegible] الى الله ورسوله [illegible] في سبيل

الله واهل الزكوة وقوله القرحى حمى الى كوة اي حافظا لها يعني [illegible] القرحى [illegible] الكلا من باب
دعى يحمى حميا وحمية بالكسر [illegible] وحميته حماية [illegible] وحمى القوم الماء اي منعهم اياه وحماه من الدنيا
حفظه من مالها [illegible] واحمى من الطعام [illegible] ومنه الحديث [illegible] الطعام [illegible]
[illegible] من الذنوب [illegible] الذنوب من باب [illegible]
[illegible] الزوج [illegible] الاب والاخ [illegible]
في [illegible] ابو الزوج وابو امراة الرجل وحماة المراة [illegible]
عن الفطر [illegible] حنا في الحديث
اربع من سنن المرسلين [illegible] والحنا [illegible] الى اهل البيت عليهم السلم [illegible]
[illegible] الجوهري الحنا بالمد [illegible] معروف [illegible] بالحنا [illegible]
[illegible] من باب [illegible] الحديث [illegible] الحنا من سنن [illegible]
[illegible] الختان [illegible]
[illegible]
[illegible]
[illegible] الحنا او الخضاب بالحنا [illegible] في الاطراف او في الشعر [illegible]
[illegible]
[illegible] بالحنا واما في الشعر [illegible]
[illegible]
[illegible]
ودعوى [illegible] بالشعر [illegible]
[illegible]
[illegible]
[illegible]
[illegible]
[illegible]
[illegible]
[illegible]
[illegible] المراة [illegible]
[illegible] الناس [illegible]
[illegible]
[illegible]
[illegible]

حوا قوله تعالى غثاء احوى اي اسود ليس يشتد السواد من الحوة [illegible] احوى اي ليس يشتد السواد قوله او الحوايا
هي جمع حاوية وهي ما تحوي البطن من الامعاء [illegible] والحوية [illegible]
[illegible] الكبد الذي يعلوه سواد والحوة لون [illegible]
[illegible] السواد [illegible]
وحوى الشيء اذا احاط به من جميع جهاته [illegible] وحواء اسم ام البشر [illegible]
ادم [illegible] حيا قوله ان الله لا يستحيي ان يضرب مثلا ما
[illegible] وصف الله سبحانه [illegible]
[illegible] وفي حديث سلمان ان الله حيي كريم يستحيي اذا رفع العبد [illegible]
[illegible] ان الله لا يستحيي [illegible]
[illegible]
[illegible] التحية [illegible] السلام عليك [illegible]
بالسلامة من كل مكروه والموت [illegible] والمراد بالتحية السلام [illegible]
[illegible] السلام عليكم ورحمة الله
فاجيب بسلام عليكم ورحمة الله [illegible] السلام عليكم ورحمة الله وبركاته [illegible]
[illegible]
[illegible] سلام [illegible]
في الجنة بالسلام [illegible] فسلموا على انفسكم
[illegible]
[illegible]
[illegible]
[illegible] السام عليك والسام الموت
[illegible]
[illegible]
[illegible]
[illegible]
[illegible] الحيوان [illegible]
[illegible] الحيوان [illegible]
[illegible] الحيوان [illegible]
وقوله لهي الحيوان اي [illegible]

الاستحياء

استحيا في موضع الحال [illegible] قوله ان الله لا يستحيي من الحق [illegible]
بالحياء [illegible] في الحديث الحياء من الايمان والحياء شعبة من الايمان [illegible]
[illegible] الايمان [illegible]
الايمان والحياء [illegible] الاستحياء [illegible]
[illegible]
[illegible]
لم تستحي فاصنع ما شئت ومعناه اذا لم تستح من العيب [illegible]
اصنع [illegible] ما شئت [illegible]
[illegible]
[illegible] فاعمل ما شئت [illegible]
[illegible]
[illegible] السلام [illegible]
[illegible]
[illegible]
[illegible]
[illegible]
[illegible]
[illegible]
[illegible]
[illegible]
[illegible]
[illegible]
[illegible]
[illegible] استحيا [illegible]
[illegible] باب

باب الخاء خبا

الخاء خبا قوله يخرج الخبء [illegible] في السموات والارض [illegible]
[illegible]
[illegible]
[illegible]
[illegible]
[illegible]

والجمع اخبية بغير همز ويكون على عمودين او ثلاثة وما فوق ذلك فهو بيت قال الجوهري [illegible] وفي الحديث فنعوا الى الماء في الخباء اي في الخيمة [illegible] خبأ [illegible]

خزا [illegible] الانسان [illegible] الكسر [illegible] قال الجوهري [illegible]

خزا [illegible] من [illegible] الناد [illegible] يوم لا يخزي الله [illegible] وفي حديث الدعاء [illegible] اما المنا ما جمع [illegible] وفي الحديث [illegible]

خسا قوله تعالى اخسئوا فيها اي ابعدوا [illegible] قال الجوهري [illegible]

خشا قوله تعالى والذين هم من خشية ربهم مشفقون اي من خوفه [illegible] والخشية الخوف [illegible] الذين يخشون الله [illegible] قوله وليخش الذين لو تركوا من خلفهم ذرية ضعافا خافوا عليهم فليتقوا الله وليقولوا قولا سديدا [illegible] قال الشيخ ابو علي [illegible] المعنى ان الذين يخشون الله من بين عباده هم العلماء [illegible]

الصادق

الشهم يعني بالعلماء من صدق فعله قوله ومن لم يصدق فعله قوله فليس بعالم انتهى [illegible] الخشية [illegible] قال الشيخ [illegible] العلماء [illegible] الخشية [illegible] الخوف [illegible] انما يخشى الله من عباده العلماء [illegible]

خصا في الحديث سألته عن الخصي يبول [illegible] الخصية [illegible] بالكسر [illegible] الخصيان [illegible]

خطا قوله تعالى وما كان لمؤمن ان يقتل مؤمنا الا خطأ [illegible] قال الشيخ ابو علي [illegible] قال الجوهري [illegible] وقال في المصباح [illegible] ولا تتبعوا خطوات الشيطان [illegible] وفي الحديث [illegible]

خفا قوله تعالى [illegible] الخفية الاسم من الاستخفاء [illegible] قال الشيخ ابو علي [illegible] وقال في المصباح [illegible]

مارقا فبطوى احق عليه انا انس ويخفى لها انما الخفى في وعند قوله ينظرون من طرف خفى قوله ويستخف بالليل اى يستتر بظلامه
خفى في نفسك ما الله مبديه وتخشى الناس والله احق ان تخشاه قيل اخفى في نفسه ان طلقها زيد ولو وجب الامر الناس
ان يطولوا امره مطلقا فانه لم يبق وبيل انا الذى اخفاه هو ان الله سبحانه اعلمه ما سيكون منه وان زيدا سيطلقها
قابلى سبحانه ما اخفاه في نفسه بقوله زوجناكها ولم يرد سبحانه بقوله وتخشى الناس والله احق ان تخشاه خشية التقوى لانه
من كان يتقى الله حق تقاته ويخشاه فيما يجب ان يخشى منه ولكنه لم يرد خشية الاستحياء الا فالحياء شعبة من الايمان وفى الحديث ان الله
يحب العبد التقى الغنى الخفى يعنى المعتزل عن الناس الذى يخفى عليهم مكانه او المنقطع الى العبادة المشتغل بامور نفسه
[illegible]
[illegible]
[illegible]
[illegible]
وكل شئ غطيت به شيئا فهو خفاء وفى الحديث [illegible]
[illegible] حلا [illegible]

حَلَا

[illegible]

[illegible]

وهلاكم

باب القاف والباء

[illegible] حَبَا [illegible] خوا [illegible]

[illegible] باب القاف والباء [illegible]

[illegible] دجا [illegible] دحا [illegible]

خفا
خوا

باب القاف والباء

دجا

دحا

[illegible]

الذي يروي ... وهو دحية بن خليفة الكلبي ... رسول الله صلعم كان جبريل يأتي النبي صلعم في صورته وكان من اجمل الناس

دفا

قوله ثم ادرأوا عن انفسكم [illegible]

[illegible]

دغا

[illegible]

باسرابيل

[illegible]

على الاقوام ويجمع فيها عليهم بمن تداعت عليها الامم من كل جانب اي اجتمعت عليه والتداعي التتابع وتداعت الحيطان تساقطت
او كادت والدعي من يتبنّاه والادعياء جمع دعي وهو من يدعي في نسب كاذبا ومن الادعياء الذين ينتسبون الى الاسلام و
ينتحلون انهم على سنة النبي صلعم كاهل البدع وغيرهم وقوله ادعوك بداعية الاسلام مثلا اي بدعوته وهي كلمة الشهادة التي يدعى
اليها اهل الملل الكافرة دفا قوله ثم لكم فيها دفء الدفء خلاف ما استدفئ به من الاكسية والاخبية وغيره وعن ابن عباس
الدفء نسل كل دابة وعن الاموي نتاج الابل والانتفاع بها وقال الجوهري الدفء بالكسر نقيض حدة البرد والجمع الادفاء و
تقول لا تقعد في دفء هذا الحائط اي كنه وقد ادفاه الثوب وتدفأ هو بثوبه ويوم دفئ على فعيل والليلة دفيئة وقال في باب الخاء
دفوت الجريح ادفوه دفوا اذا اجهزت عليه انتهى وفي الحديث فكانهم لا يدفئون فوا المجانين اي لا يقتلون من البرد ومنه البيت
بدفاء بالهمزة من باب تعب وفي المصباح قالوا فلا يقال واسم الفاعل دفئ ... وفا الشخص في
دفى والذكر دفآن والانثى دفأى مثل غضبان وغضبى دكا يقال دكات القوم دكا اذا زاحمتهم ومنه اكا القوم اي ازدحموا
وضربوا لكان عليه الدعوت دلا قوله ولا يمتعوا [illegible] الى المعصية ومثل اطعمها قال الا انه [illegible] العطشان
يدلي في البئر ... فيكون مدلاة بالفرود [illegible] من الاطماع بما لا يجدي نفعا ومثل جاء بها على الاهل
منا الدلو والدال [illegible] ومثل دلاهما من الجنة الى الارض ومثل ابتليهما فوله وادلى دلوه اي ارسلها ليملاها قوله ثم دنا
فتدلى يعني دنا جبريل من رسول الله صلعم فتعلق عليه في الهوا وهو مثل في القرب وفيه اشعار بانه عرج به غير منفصل
عن محله فانا الثني ارسال مع تعلق كتدلي الثمرة قوله وتدلوا بها الى الحكام اي لا تلقوا حكومة الاموال الى الحكام والادلاء
الالقاء وفي الصحاح وتدلوا بها الى الحكام يعني الرشوة ويقال هو يدلي برحمه وامر اليك فاريح ذا ما من الدلو والسبب فامله
بها الى فلان بعده وتدلى بالاولاد بامكي وتدلى ان بعد وعمر ابن الخطاب اليه وكنى بذلك عن بعض الى بكر عليه ما كان من بعده
وعلى ذلكم وفي الحديث ذكر الدلاء وهي جمع دلو التي يستقى بها وجمع في القلة على ادل وفي الكثرة على دلاء ودلي كعصا الدعصي
قال في المصباح تاثيث الدلو اكثر فيقال هي الدلو ودلوتها ودلوت بها اي اخرجتها ملوءة وفي الحديث على المراط من كلا بي مسلط
لا يعون عليه وفي الدعاء من لا عليك مما اصبت بين اليك صوابهم من باب الادلاء على من الله عنه فرائه ومن بكاء قال
وفي الحديث فما سقينا الدلاء الى بعضنا العشر في جميع دالبرفا لها ان جمع طويل مركب من كيب مما في الادلاء في داسر معرقل
كبيرة يستقى بها قال في المغرب وفي المصباح الدالية دلو ونحوها وخشبة تصنع كهيئة الصليب وتشد برأس الدلو ثم يؤخذ
حبل يربط طرفه بذلك وطرفه الاخر بجذع قائم على رأس البئر ويستقى بها فهي فاعلة بمعنى مفعولة انتهى وقال الجوهري هي
المنجنون تديرها البقرة دما قوله تعالى فارسلنا عليهم الطوفان والجراد والقمل والضفادع والدم فالدم من جملة الايات
الخمس التي ارسلها الله على بني اسرائيل حتى ما كفروا ونقضوا ايمانهم فارسل الله عليهم الدم فسال النيل عليهم وصار دما
فما يستقون من الانهار والابار الادما عبيطا احمر فشكوا الى فرعون فقال انه قد سحركم فكان فرعون يجمع بين القبطي و
الاسرائيلي على الاناء الواحد فيكون ما يلي الاسرائيلي ماء وما يلي القبطي دما حتى كانت المراة من الفرعون تاتي المراة من بني
اسرائيل حين جهدهم العطش فتقول اسقني من فيك ماء فلما تمجه في فيها يصير دما عبيطا حتى ذاقوا العذاب الشديد وفي
الحديث كلما البس لم دم فلا باس براه في حسا نكر كالعطاريب والحناء ما لعبدان ونحوها وقال الجزري منها الدم اي كح
يجوز بسعره وقيل يعني اجرة الحجام وبتزمان مطام حرثها حتى بالمدينة ثم نكوه اجرة المقام وهو حرام لانه موضع
حائض يعني حاضت فتختفل المرأة الاوان العلم وهو دعا وشهو دعنكوبة في الشعر ومنه الاسطلاحم ام مسلم الى
لايذهب دمه هدرا بحيوية جرح دما من باب تعب ودميا بغم خرج منه الدم فهو دم على المنقوص وتجزما منه التي خرج

مما الدم فان سال فنزل المقرو وشرفا له اثر بجبر وتبنى اديرا قا ودنيه مثل دنيا اما ربه مخرج الدم منه واصل الدم دمي
بسكون الميم لكن حذفت اللام وجعلت الميم حرف اعراب وقيل الاصل بفتح الميم ويثنى بالياء فيقال دميان ومثل اصله دمو ولهذا
دموان وقد يثنى بالواحد فيقال دمان كذا في المصباح وفي الحديث وتغتسل المراة الدميمة بين كل صلوتين هي في كثير من النسخ بالدال
المهملة يعني صاحبة الدم وفي بعضها بالذال المعجمة ... بالذال المعجمة وهي من اشتغلت ذمتها بالصلوة وكونها تشتكي
اهل اللغة من هذا الباب كالاخفى وفي صفة رم كان صغيرا جيد ويده هي بضم الدال المهملة وسكون الميم صنم يتخذ من عاج او حجر
منقوش في صنعها ويبالغ في تحسينها وجمع الدمية دمى وفي الجزري وجعت الدمية لها اي تخيل وتسهم فدمى الذي يحمر
فاصابه الدم دنا قوله في ادنى الارض قيل في اطراف الشام اي في ادنى ارض العرب وقيل هي ادنى الجزيرة وهي من ارض
الروم الى فارس قوله عرض هذا الادنى يعني الدنيا من الدنو بمعنى القرب لانه عاجل قريب قوله ولنذيقنهم من العذاب الادنى
دون العذاب الاكبر قيل العذاب الادنى عذاب الدنيا من القتل والاسر وما محنوا به من القحط سبع سنين حتى اكلوا الجيف
وقيل هو القتل يوم بدر بالسيف وقيل عذاب القبر وعذاب الاكبر عذاب الاخرة والادنى تفسير على وجوه فتارة يعبر به
عن الاقل فيقابل بالاكثر والاكبر وتارة على الارذل والاخس فيقابل بالاعلى والافضل وتارة من الاول فيقابل بالاخر
وجميع ذلك ورد التنزيل قوله الذي هو ادنى بالذي هو خير قوله يدنين عليهن من جلابيبهن اي يرخينها ويغطين بها
وجوههن اي عطافهن ليعلم انهن حرائر قوله قطوفها دانية اي ما ثمرها قريب المتناول ونحوه قوله وجنى الجنتين دان وفي الجزري لا
يعطي الدنية اي الخصلة المذمومة المحقورة ومنه ان المنية قبل الدنية يعني الموت خير للانسان من الاتيان بخصلة مذمومة
والاصل فيه الهمز مخففا والدنية ابقاء النقيصة ومنه نفس فلان تدنو به اي تحمله على الدناءة والجمع الدنيا القريبة وكذا
السماء الدنيا لقربها ودنوها والجمع الدنى مثل الكبرى والكبر والدنيا مقابل الاخرة سميت بذلك لقربها وفي الحديث
الدنيا ملعونة ملعون ما فيها الا ذكر الله والبلاغ ما يبلغ به الاخرة والملعون بعيد عن رحمة الله في ذم الدنيا الكتاب والاخبار
المتواترة قال تعالى انما الحيوة الدنيا لعب ولهو وزينة وتفاخر بينكم وتكاثر في الاموال والاولاد وذلك ما ينبغي تحرير جميع
المهلكات الباطنة من الغل والحسد والرياء والنفاق والتفاخر وحب الدنيا وحب الثناء وقال صلعم حب الدنيا راس كل خطيئة
قال بعض العارفين وليس الدنيا عبارة عن الجاه والمال فقط بل هما حظان من حظوظها وانما الدنيا عبارة عن حالتك
قبل الموت كما ان الاخرة عبارة عن حالتك بعد الموت فكل ما لك فيه حظ قبل الموت فهو دنياك ولتعلم ان اطوار الدنيا
التي خلقت للمرور منها الى الاخرة وانما منزل من منازل السائرين الى الله و
هي كرباط بني على الطريق اعد فيها العلف والزاد واسباب السفر فمن تزود لاخرته فاقتصر منها على قدر الضرورة من المطعم
والملبس والمنكح وسائر الضروريات فقد حرث وبذر وسيحصد في الاخرة ما زرع ومن عرج عليها واشتغل بلذاتها و
حظوظها هلك قال تعالى زين للناس حب الشهوات الاية وقيل الدنيا من حظك منها بالهوى فقال وانهى النفس عن الهوى
فان الجنة هي المأوى وفي الحديث كانت الدنيا باسرها لادم واولاده فاغلب غلبة على الاصل ثم رجع اليهم بلا قتل
والغلبة فهو فيء وما رجع اليهم بغير ذلك سمي فيئا لانه هو لله وللرسول ومن انتزعه قهرا وغلبة في سبيل الله جزيل الدنيا
او من انقاها او ملكها او من فتحها او ملكها ونحو ذلك الا ترى اذا نال الجهاد او هما جائز من ووث وساعر وادنو ان فتح
بفتح همزة او ادنوه مني والتلاقي الى الشئ التقرب منه وادنا بما من حيث وهو واد في بين صفا فيها اقل من مهرها واد فجرى
اسفلها وطرفها ما يلي الدنيا وفي حديث اهل الجنة ما فيهم دني ادنى ولا ادنون وضيع والانهم ادنى او اقل الدنيا والدنى الخسيس
من الرجال والدنى القريب من غير مهموز ودنا يدنو مثل قرب يقرب ودانيت بين الامرين قاربت بينهما وادنى بضم همزة

دفا
دكا
دلا
دما
دنا

وسكون ما لا امر المخاطب ودبا المحفش الها بمعنى ادبر ومنه يكون في الحديث وفي حديث علي عم فطعنتم الاوس من اهل بيت [illegible] صلعم
الاتعس من ابناء المرء يلي رسول الله صلعم يعني تركتم سيعبر الحق عبا معتم اولادا العباس **دوا** في الحديث اي داء ادوى من البخل
اي اشد اي اي عيب اقبح منه وفي حديث علي عم لكن ملك اظل اصحا الداء الدوي اي الشديد لا يستعمل لفظ الداء الدوي علم
من هذا اللفظ ولفظ الاطباء التفسير واعوانه وفي حديث العباس يشكى الدم ويبل الداء الدوي قال الغيره دوي [illegible] الى
دوم من جى دوى بالكسر يدوى دوى فهو دو وعا ناهلك يرمي بالحق في الجزء ويسمع دوي صوته بفتح الدال وكسر الواو
وهو صوت ليس بالعالي كصوت النحل قال في الشارف وجاء منتحا فال بحادى بضم الدال والصواب فتحها وهي شدة الصوت
وبعده في الهواء وسمعي الريح حفيفها وكذلك دوي النحل والطائر الداء المرض والجمع ادواء مثل باب وابواب وبابه
حب وفي الحديث اذا بلغ المؤمن اربعين سنة امنه الله من الادواء الثلاثة البرص والجذام والجنون والدواء ما يتداوى
به وفي الصحاح الدواء ممدود واحد الادوية والدواء بالكسر لغة فيه وقول جرير [illegible] الطي عصاه [illegible] كالادواء في
الطي وداواه عالجه ويداوى بالشيء يعالج به والدواة التي يكتب منها والجمع دوى مثل نواة ونوى وحصيات **دها** قوله نعم امر دهي
فامر اي اشد وانكر والداهية النائبة العظيمة الشديدة والجمع الدواهي ودهي فلان [illegible] دهاه الامر يدهاه اذا نزل به وكذا
الدهر بعظيم [illegible] وعن ابن السكيت دهيته [illegible] والدهي [illegible] وهي [illegible] رجل داهية اي فطن جيد
الراي وفي الصحاح الدهي ساكنة الها الفكر وجودة الراي **باب الذال ذوا** قوله نعم وهو عليم بذات
الصدور اي عليم بنفس الصدور اي بعد المها وحقيقتها قوله واصلحوا ذات بينكم اي حقيقة احوال بينكم والمعنى اصلحوا
ما بينكم من الاحوال حتى تكون احوال الفقر [illegible] ومودة [illegible] اصلحوا ذات بيننا [illegible] من الاحوال وقد [illegible] النبي [illegible]
وحقيقته واذا استعمل [illegible] ذات يوم وذات ليلة [illegible] الى حقيقة الشيء [illegible] وحكي [illegible]
انه قال في قوله تعم واصلحوا ذات بينكم انما انث ذات لان بعض الاشيا قد يوضع له اسم مؤنث ولبعضها اسم مذكر كما قالوا
دار وحائط انثوا الدار وذكروا الحائط [illegible] فلما كان ذات يوم [illegible] بالرفع والنصب يعني كان الزمان ذات يوم
او يوم من الايام قوله ذلك ومن يعظم حرمات الله قال بعض المفسرين الاحسن في ذلك ان يكون فصل خطاب
كقوله هذا وان للطاغين لشر مآب وقوله ومن يعظم حرمات الله او لكلام وكثيرا ما يكون ذلك في الكلام [illegible] الاشارة
الى ما تقدم [illegible] الامر ذلك [illegible] مثل قوله تعم كذلك يبين الله آياته للناس لعلهم يتقون اي مثل ذلك البيان [illegible]
يبين الله آياته للناس [illegible] في القرآن الكريم [illegible] المراد ذلك وقوله ومن الناس والدواب والانعام مختلف الوانه كذلك
اي كاختلاف الثمرات والجبال [illegible] قال الجوهري في
[illegible] للمذكر [illegible] بكسر الذال للمؤنث فان وقفت عليها [illegible]
[illegible] هذا [illegible] هذه امة الله [illegible] تصغير [illegible] ذيا [illegible] تثنيت ذا قلت
ذان [illegible] ان هذان لساحران
لانه لا [illegible] اعراب [illegible] بالكاف [illegible] ذاك [illegible] اللام [illegible] الخطاب [illegible]
دليل على [illegible] تقول ذلك [illegible] ذلك [illegible]
جاءني ذا الرجل [illegible]
[illegible] ذا [illegible]
[illegible] سيبويه [illegible]

الانسان [illegible] في الحديث [illegible] لا يليق [illegible] كلامهم ايها الله
فاولاها الله قال الخطابي [illegible] ها الله [illegible] ها الله [illegible] الف مثل الدال [illegible] كلامهم لا والله ذا واي
الله فابجعلوا الها [illegible] الواو ومعناه لا والله يكون ذا [illegible] من جملة القسم [illegible] قال فاعمي
قال والدليل عليه انهم يقولون لاها الله ذا [illegible] **ذرا** قوله ثم تذروه الرياح اي
تطيره وتفرقه من قولهم ذرت الريح التراب [illegible] يذرؤكم [illegible] في هذا التدبير وهو
ان جعل لكم من انفسكم ازواجا ومن الانعام [illegible] الانعام
قوله ولقد ذرانا لجهنم كثيرا من الجن والانس [illegible] قوله
ذرية من حملنا مع نوح [illegible] عيسى عليهما السلام [illegible] جمع [illegible] كالاولاد
الاولاد [illegible]
[illegible]
[illegible]
[illegible]
[illegible]
[illegible]
[illegible]
[illegible]
[illegible]
[illegible]
[illegible]
[illegible]
[illegible]
[illegible]
[illegible]
[illegible] الطعام **ذكا** قوله نعم الا ما
ذكيتم اي الا ما ادركتم ذبحه [illegible]
الله [illegible] الذكاة [illegible] المذبوح ذكي وفي الحديث [illegible]
[illegible] ذكاة الجنين ذكاة امه [illegible]
الجنين تكون ذكاة الام هي ذكاة الجنين [illegible] ذكاة الجنين كذكاة امه فلما

[illegible]

ذوا قوله تعالى [illegible]

[illegible]

باب الراء ذا قوله تعالى ألم تر إلى الذين خرجوا من ديارهم وهم ألوف حذر الموت [illegible]

[illegible] ربنا أرنا اللذين أضلانا من الجن والإنس [illegible]

[illegible]

ذوا

باب الراء ذا

[illegible]

[illegible]

كما قال الجاحظ من المفسرين منهم هذه الايات انه يعني وجوه ما يرى من انه اذا بعث المؤمن من قبره خرج معه مثال يقدمه امامه يبشره
صورة لان المثال الصورة كلما راى المؤمن هولا من اهوال يوم القيمة قال له المثال لا تفزع ولا تحزن وابشر بالسرور
والكرامة من الله عز وجل يحاسبه حسابا يسيرا ويامر به الى الجنة الى ان قال فيقول له المؤمن من انت فيقول انا السرور الذي
كنت ادخلته على اخيك المؤمن في الدنيا خلقني الله عز وجل منه لابشرك قال الشيخ ابو علي رحمه الله قال ابن عباس لا يرون بعضهم البشرى
ذلك من علي عم وما يتاولون الرؤيا من يفتح الناس ومن تكون في الكتاب والسنة اذا ثبتت واذا انكم وهي كلمة يريد منه الاستحباب والمدح
التعجب يعني ان يعرف وانتم تعرفون ذلك وقد اصطلح عليها ويكم بها لاحمال من الاعراب لانك تقول انا ابيك وبما شاء فلو جعلت
للكان ههنا لكنت كما قلت تقول انا ابيك يعني تريد ما شاء وذلك فاسد ولو جعلتها للكان معنى الا كما قال الكوفيون
لقوم انه يصح الانتصاب على المنصوب في المثال المذكور لانه المفعول الثاني على تلك التقدير ولكن لما فرغ لانه عندهم
فلا يجوز الانتصاب عليه واما ان ابيك هذا الذي كونت عليه المفعول الثاني فهو وما لم يكن عليه وانا اخبرته كما قال
الناس قال الشيخ ابو علي رحمه الله في الشواذ يرفون شكر مرفوع على القراءة المشهورة بما فيه من قبل ان يحون فالمرفوع
هي موقف ومعناه يبصرون الناس ويحملون على انه يحصر من يتعاطون وهذا الذي من يوافق بالمعنى يتفاعلون لان في
معناه يتعاطون كان يرتعهم وقوله الا اهلوا اشيرا الله عليكم ورسوله والمؤمنون رويته ميهم عليهم السلام ان اعمال العباد
اراد بها وتعاده ما امر من علي رسول الله ثم كل صباح فاحذروا يعني المؤمنون هم الائمة عليهم السلام وفي الحديث سرولي
الله وما اشبهه لانه انا اني معيشه ساره وقوله انا ان فاو بابه يريد بجهة يحسن ان يكون من الرؤيا اي منظور به من نوم التفخيم
وانا انا وبينا بالهمزة مثل البا ما رايت عليه من يشار ومبشر وان شئت قلت المنقل الحسن ويا بالثاني المعجم يعني يحسنه
ومنظرا اجل ووجوه من هذه الثلثة ايضا وفي القران لاماء مؤمنا بفتح الهمزة اي اعلم ومنها ما ابشر والرؤيا بالغرم
الفضل ومنع الفرق ما يحد في المنام وفي الحزن ما آلى فعل رأى بمعنى ان رويته ثم لسبا صفات احلام لا تخيلات شيطان
والرؤية علوي الله لا يشترط بها مواجهة ولا معاينة بل ان مثل الجزاء هو الشرط اجب بارادة لا ذما اي فليبشر فانه
حان وفي الحديث عن ابي الحسن الرضا عم قال حدثني ابي عن جدي عن ابيه عليهم السلام ان رسول الله صلعم قال من راني فقد
راني لان الشيطان لا يتمثل في صورتي ولا في صورة احد من شيعتهم وان الرؤيا الصادقة جزء من سبعين جزءا من اجزاء النبوة
وفي بعض نسخ الحديث الصالحة ومنها فيما لا بحر الصالحة تسمى الحلم وشر ما يرى المؤمنون ورويا في اخر الزمان على ستين
جزءا من اجزاء النبوة مثل المراد بالاول ما تخلى الله في قلبه من الصور العلمية في حال النظر ومن الثاني ما تخلى الله في قلبه
حال النوم وكان المراد في اخر الزمان زمان ظهور الصاحب عليه السلام فانه وقع التصريح في بعض الاخبار بان في زمان ظهوره
يجمع قلوب المؤمنين على الصواب ويمثل والمظرط مجتمع اي على هذا النهج يعني يكون شأن الوحي مما يتبين للواقع وبشر الرؤيا
الصادقة وقد ما الحاذ يجز جميعا من موضع واحد يعني القلب فالوعد الذي اخذ من الخالصة هي التي يراها الرجل في المنام وسلطان
المرء الصفة وانما هي شيء يحيل اليه وهي كاذبة لا خير فيها واما الصادقة فيزيرها اصحاب الكتب من الليل مع حلولها الملائكة وذلك
مثل السحر فهي صادقة لا تختلف الا ان يكون جنبا او ينام على غير طهر ولم يذكر الله عز وجل فانها تختلف وتبطى على صاحبها وفي
الخبر عنه عم انه قال الرؤيا ثلثة رؤيا بشرى من الله ورؤيا تحزين من الشيطان ورؤيا يحدث بها الانسان نفسه فيراها في
النوم وسائر في خراص عنه عم انه قال الرؤيا على رجل طائر ما لم يعبر فاذا عبرت وقعت قال بعض الشارحين
وجه الجمع بين هذين الخبرين ان المطلق الرؤيا يكون فيها كالطائر الذي لا قرار له ولا ثبات حتى يحصل تعبيرها فاذا
حصل صارت كالطائر الذي اصيب بالقرنية او الوضع فوقع بعد طيرانه واما الرؤيا الحقيقية التي يبشر بها ما بها فاذا شري

من الله فيها انشاءه النفس الجسمية الروحانيات في العالم العلوي وتلك الرؤيا ما تعبر عبرت ام لم تعبر لانها في ذلك
العالم حقيقي لا يتغير واما الرؤيا التي هي تحزين من الشيطان فهي ما انشاه النفس باستيلاء القوة الشهوية والغضبية
فان في ذلك ما يحصل من الامور الشريرة باعتبار الشخص في الامور الواقعة في العالم الحسي انما هي باعتبار حصولها من هذه في
النفس الشيطانية وكذا ما يراه الانسان من الامور المرتسمة في نفسه من الشي في المتخيلة والمتوهمة لا فاضة ولا حظ فيها
وهذا لان المرتسمات منطبعات مع التعبير حسب ما يعبرون ومنه معنى التكوين على ما يرعاه على ما يعرف من اهل الاستحقاق ومنه
هم وقد تكون منه فالحوي ومعناه من يثب من بينها ما تقول في المراد الاستحسان فلان يرى دوام الخوارج ويذهب مذهبهم وفي
الحديث لم يقل مع براو ولا بالقياس مثل في معناه الرأي الفكر الفكري في بادي الامور والنظر في عواقبها وعلم ما يؤول
اليه من الخطأ والصواب اي لم يقل بمقتضى العقل ولا بالقياس ومثل الرأي ما هو الاستحسان في جميع الرأي كانه وان
ابهم مطلوب واذ فان الرأي طلب الرأي والتدبير واصحاب الرأي عند الفقهاء هم اصحاب القياس والتأويل كاصحاب ابي حنيفة وابي
الحسن الاشعري وهم الذين قالوا نحن نعبد ما نعرف ومن سول الله صلعم يعنا ان ما حقق بما اجمع عليه رأي الناس قال العلامة
الدهري نقلا عنه في تفسيل الراي وروى في نوع الجامع انه سمع ابا حنيفة يقول ما جاء عن رسول الله صلعم فعلى الرأس والعين وما جاء
عن الصحابة اخترنا وما كان من غير ذلك فهم رجال ونحن رجال وعن ابي حنيفة انه قال علمنا هذا الرأي وهو احسن ما قدرنا
عليه فمن جاء باحسن منه قبلناه انتهى وهو بالحل بردود ومع ذلك في قوله ان احسن مما قال انه صحيح فالمراد برد التفسير الى غرض
المحكم من طريق القياس او نحوها الى الكتاب والسنة ولم يرها الحاكي الذي يراه من قبل نفسه من غير حمل على الكتاب والسنة وعلى هذا
يحمل قوله من قال في القران برأيه فقد اخطأ اي قال بغير ما كان مستفادا من كتاب ولا سنة ولا من دليل يعتمد عليه بل قال
برأيه حسب ما يقتضيه عقله ويذهب اليه وهو ما التحقيق ومنها من هو كتاب الله يقول ذلك بالرأي ان يكون قوله
مما هو واحد سمعته فيها الرأي في هذا الموضع من تفسيرها في القرآن راى بعضهم بعضا وقوله الذي طهر اي حتى ما ابشر
الا اذا العلائل كما يعتقدا النظر اي محض لرأيه ورأى اي شيء من الحق ظهر وفلان لم يراد من الحق نسبه اي اعتقل او يعقلة
بما اي السو عدا وصرنا الرأي يعني فلان من اي شو مراد كان صاحب ما يهم الى شر فيها وجعلها او كحوادث نوامن او الكثير
مراياه وفلان يرائي من وصبح اي حيث اذا سمع قوله وسامراء المدينة التي بناها المعتصم ودفن بها علي الهادي عم و
العسكري عم وفيها الغائب سر من رأى بسرهن ما في بعض النسخ وصحها اوسا من رأى قاله الجوهري وعن احمد بن يحيى وابن
الانبادي ورأيته عالما استعمل بمعنى العلم والظن يتعدى الى مفعولين ورايت زيدا ابصرته يتعدى الى واحد لان افعال
الحواس انما تتعدى الى واحد فان رأيته على هيئته نصبتها على الحال وقلت رايته قائما وتقول رأى يرى يرانيه
الحي واسم الفاعل منه راء كرام وقد اتى اربت بنسب الامر على الاصل فقلت ارء كارع وعلى نقل الحذف ووزن تر وبلوحة
الهاء في الوقف وتقول فعل من رأيت الا ان الاخوان تقول اراك على حاله واصله ري كسعى نقلت وحذفت اداه في
المضارع الاصل وما على ويرثنا فقلا فقلبت الياء همزة لوقوعها ظرفا بعد الف زائدة فصارت ثم نقلت حركة الهمزة الى الراء
وحذفت كما في الفعل وعوضت تاء التانيث من الهمزة كما عوضت من الواو في اقامه فقيل اراءة كما ذكره المحقق الفقاذاني وقيا
قوله اتراهت وويت اي ارتفعت واهتزت بالنبات وبالهمزة وانتفخت قوله هي ادنى من ان يرى اي اكثر عددا ومنه سمي الرياء بالكم
بينكم وبين انه مطلوب وحليت مفضلتم ذلك ويجعلها كما تم اشرهم اكثرهم وقال بالكثرة قوله ربا ابراهيم ان يطا بها يحاسون ولها الحد
قوله احيا وابنه اي يشتري ما ندم في الثمرة على الاحيا كما قال من بيا عمم في البيع قوله ربوة نال فقاده ومعين طل
محمد مشتق والربوة مثلثة الرواء الارتفاع من الارض وقال فقاد يسطر فيها الماء المعاين ومعين ماء ظاهر جار وفي الكلام

تبا

الربوية ذات فوائد بحيث الكوفة ومعنى القرآن قولوا ما اوتيتم [illegible]
الله عنه والربوا الفضل والزيادة وهو مقصور على الاشهر [illegible]
[illegible] الربا [illegible]
[illegible] قول الله عز وجل وما اوتيتم من ربا ليربوا في اموال الناس فلا يربوا عند
الله واما الذي لا يوكل [illegible]
يا ايها الذين امنوا اتقوا الله وذروا ما بقي من الربا ان كنتم مؤمنين [illegible]
[illegible]
[illegible]
[illegible]
[illegible]
[illegible]

[illegible]

يحلون كالاشراك الانسان بما هو لابس من الازار والرداء واصل ذلك من مجازات العرب وقيل مع استعارة لفظ المكنى عن الصغر
اللاذ من الثوب يقولون شعار وفلان الزهد ولباس التقوى ومن تشبيه على ان العضين المذكورين لا يحلهما النجاد كما
يدخل في الفاظ بعض الصفات مثل الوجه والكرم وقيله في التوجيه لعن رداء الله والكبرياء ازاره والرداء بالكسر ما يلبس
اعالى البدن فقط والجمع اردية مثل سلاح واسلحة وان شئت قلت الرداء الثوب الذي يجعل على العاتقين وبين الكتفين فوق
الثياب وتغيير الرداء وان شئت رداوان قال الجوهري وهو حسن الرداء بالكسر كالجلسة وفي حديث علي عليه السلام من
اراد البقاء ولا بقاء فليباكر بالغداء وليجود الحذاء وليخفف الرداء وليقل مجامعة النساء قيل وما خفة الرداء قال قلة الدين
مثل ستى رداء كقولهم سيك في نعمى وفي ننعمى ولا زم في دينى وهو موضع الزكاة عن الفارسي يجوز ان يكنى بالرداء عن
الظهر او قال الرداء يقع عليه فيغشاه فليخفف ظهره ولا يثقله بالدين وارتدى وتردى بمعنى لبس الرداء وفي الحديث
ارتدوا القراء بسيوفهم سمي السيف رداء لان من تقلده فكانه قد تردى به وفي الدعاء اعوذ بك من الهوى المردى
اي المهلك ومنه اعوذ بك من مردیات سخطك اي ما يوجب موجبات الردى اي الهلاك من سخطك ومنه لا تردني في
هلكة اي لا توقعني في هلاك ومنه اعوذ بك من التردي اي من الوقوع في الهلاك وفي الحديث من تكلم بكلمة من سخط الله
تردى بها بعد ما بين السماء والارض اي يوقعه في مهلكة ومنهي عن الشاة المتردية وهي التي تقع من جبل او في بئر وفي
حديث بعض ازواج النبي صلى الله عليه وسلم شاة الليل لعنيك ردعوا اي حثا معروه دي الشيء بالحجر رديته كحسن حسن رداه بالدال
شدد الرديء على عقيل الفاس ورجل ردي اي وضيع حسيب وردى يردى بالكسر من باب تعب هلك وردا يردو
من باب علا اعلو اهلك والردى وهشو يقع فيها السفينة تكون في نجد الفلاح والجمع المرادي قال الجوهري رزا في الحديث
اني لا ارزؤ منكم درهما اي لا انقص شيئا ولا درهما ورزأته ارزؤه رزءا بفتح راء وكسر لام وحمزه وقد يشدد المنكسر
بالادغام اصابته مصيبة وكذا المرزئة بالفتح وفي الحديث من يسر على الرزية وهو حزين يسر الله وقد المؤمن يرزى بكر فلان
شديدة اي مفعول بالرزية اي المصيبة ومصاب بالملك والرزء بالضم المصيبة بفقد الاعزة والجمع ارزاء رسا قوله
يسألونك عن الساعة ايان مرساها اي متى مرساها اي متى اثباتها او في الوقت الذي يقوم فيه الجملة وليس من
القيام على الرجل وانما هو كقولك قام الحق اي ظهر وقول وقوله رواسيات معنى ثابتات في اماكنها لا تنزل لعظمها ومنه
اثنا منها قوله والجبال ارساها والراسي من الجبال الثابت اي ثابتة مثل ارسينا بالحبشة ذلك بالقاف وحاصله في الماء وانما
سمي معها السكون فلو كانت خفيفة لم تثبت على وضع واحد لان خفتها لابس الحق من بعض عملنا الجبال عليها
لتخرجها عن كونها خفيفة وثقيلة ولا تضطرب وفي حديث اهل البيت عليهم السلام بكم تستقل جبال الارض عن مراسيها اي
عن ما سكنها والقدر المنجابة من راسيها اي ثابت ورست بين القوم اصلحت ورسا الشيء يرسو سوا ثبت وجبال راسية
وراسيات ورواسي ورست السفن في الحرب ثبتت رشا في الحديث لعن رسول الله صلى الله عليه وسلم الراشي والمرتشي والرائش يعني
المعطي للرشوة والاخذ لها والساعي بينهما من يد لهذا او ينقص لهذا وهو الرائش والرشوة بالكسر ما يعطيه الشخص الحاكم
وغيره ليحكم له او يحمله على ما يريد والجمع رشى مثل سدرة وسدر والضم لغة واصلها من الرشا الحبل الذي يتوصل به الى
الماء وجمعه ارشية كسكاء واكسية وقيل من رشا الفرخ اذا مد عنقه الى امه لتزقه والرشوة قل ما تستعمل الا فيما يتوصل به
الى ابطال حق او تمشية باطل ورشوته رشوا من باب قتل اعطيته رشوة فارتشى اخذ الرشوة واسترشى في حكمه طلب
عليه الرشوة والرشاء بمدونه على الحبل انا عزل وحشي وهو الغزال والجمع ارشاء كسبب واسباب رضا قوله تعالى
في عيشة راضية اي مرضية قوله لا يشفعون الا لمن ارتضى اي ارتضاه الله لا يشفع له قوله ولسوف يعطيك ربك فترضى

رزا

رسا

رشا

رضا

ودعى فانه يجيء اثره في كتاب الله صفة الابرار لا يرضى حتى يرضى جوا لعن من شرايا ودعى الرحمن عبد الله من ابتع رضوانه
سبل السلام الرضوان من الله ضد السخط وقيل هو المدح على الطاعة والثناء والرضى مثله فرضي الله عز وجل ثوابه
وسخطه عقابه من غير شيء يتداخله فيهيجه من حال الى حال لان ذلك من صفات المخلوقين العاجزين المحتاجين قوله ولترضى
افئدة الذين لا يؤمنون بالاخرة وليرضوه ولیقترفوا اي وليكتسبوا من الاثم والمعاصي ما هم مقترفون وفي الحديث سبحان الله رضى
نفسه اي ما يقع منه سبحانه موقع الرضى اي ما يرضاه لنفسه وفي الدعاء وحق لنفسك رضاه من رضى اي اجعل نفسي
راضية بكل ما يرد عليها منك هكذا نقل من بعض العارفين ومنه اعوذ برضاك من سخطك وبمعافاتك من عقوبتك
واعوذ بك منك لا احصي ثناء عليك انت كما اثنيت على نفسك قدم الرضى لان المعافاة من العقوبة تحصل بالرضى
وانما ذكرها لدلالتها عليها مطابقة فكنى عنها اولا ثم صرح بها ثانيا ولان الراضي قد يعاقب لمصلحة او لاستيفاء حق الغير
ودعى انه رقى بالمعافاة من العقوبة الاثم بالرضى ثانيا انه رقى من الادنى الى الاعلى ثم لما ازداد يقينا قصر نظره على
الغايات فقال اعوذ بك منك ثم لما ازداد قربا استحى من الاستعاذة على بساط القرب فالتجأ الى الثناء فقال لا احصي ثناء
عليك ثم علم قصوره فقال انت كما اثنيت على نفسك وفي حديث الشيعة مع عائشة فانهم اوضوا ما رضي الله لهم من صلاة الى
اعوذ بهم على ما امرهم الله عليه وليس المراد حقيقة الرضى وفي حديث من قال الحمد لله منتهى علمه لا تقول منتهى علمه
وقل منتهى رضاه وفي حديث علي عليه السلام اما ترضى ان تكون مني بمنزلة هارون من موسى اي فاستخلفه على دينه واهله
وقوموا وصيت بالشيء رضا اخترته وارتضيته مثله ورضيت عن زيد ورضيت عليه لغة والاسم الرضا بالمد رضيت
بالله ربا قنعت به ولم اطلب معه غيره وفي الحديث من رضي بالقليل من الرزق قبل الله منه اليسير من العمل ومن رضي
باليسير من الحلال خفت مؤونته ونعم اهله وبصره الله داء الدنيا ودواءها واخرجه منها سالما الى دار السلام والراضي
الذي لا يسخط بما الله عليه ولا يرضى لنفسه بالقليل من العمل والرضا هو علي بن موسى عليه السلام وانما لقب بذلك لانه كان رضي الله
في سمائه ورضي الرسول في ارضه ورضي للائمة من بعده ورضي به المخالفون من اعدائه كما رضي به الموافقون ولم
يكن ذلك لاحد من آبائه عليهم السلام ولد سنة ثمان واربعين ومائة ومضى وهو ابن خمس وخمسين سنة كذا في الكافي
قبره بطوس وهو ابن تسع واربعين سنة واشهر وقوله العفو امسهد على رضاها اي اذنها حيلوا الاذن رضي الله
عليه وفي الحديث الصلوة رضوان الله اي سبب رضوانه وما الغرض ذكره بعد ما الرضوان مكبر الراء وضمها اعلام رابب
الرضا وبلغ بي رضوانك وابلغ منتهى رضاك وقوله رضي برضى وبعد الرضى مثل هو كناية عن دخول الجنة ويمكن ان يكون
كناية عن كمال الحب او اني لا اطلع شكر ولك بعد حصول رضاك ورضوان خازن الجنان ورضوى جبل بالمدينة والمرتضى
لقب علي بن الحسين بن موسى بن محمد بن موسى بن ابراهيم بن موسى بن جعفر بن محمد بن علي بن الحسين بن علي بن ابي طالب عليهم
السلام ذو المجد بن علم الهدى متوحد في علوم كثيرة مجمع على فضله متقدم في علم الكلام والفقه واصول الفقه والادب
والنحو والشعر واللغة له ديوان شعر يزيد على عشرين الف بيت قال في جامع الاصول نقلا عنه عند ذكر السيد
للشيعة انه المطالبين بعضا دكان تفاعا لما فاصلا متكلما فقيها على مذاهب الشيعة وله تصانيف كثيرة انتهى توفي
ره في شهر ربيع الاول سنة ست وثلثين واربعمائة وكان مولده في رجب سنة خمس وخمسين وثلثمائة ويوم توفي كان
عمره ثمانين سنة وثمانية اشهر وصلى عليه ابنه في داره ودفن فيها ذكره ابو القسم التنوخي صاحب السيد قال لما
مات السيد حصرنا كتبه فوجدناها ثمانين الف مجلد من مصنفاته ومحفوظاته ومقرواته قال الثعالبي نقلا عنه في كتاب
اليتيمة انها قومت بثلثين الف دينار بعد ان اخذ الوزراء والرؤساء منها شطرا واما اخوه السيد الرضي فانه توفي في

المحرم سنة اربع واربعمائة وحضر الوزير فخر الملك وجميع الاعيان والاشراف والقضاة جنازته والصلوة عليه ودفن
في داره بمسجد الانباريين بالكرخ ومضى اخوه المرتضى من جنازته الى المشهد موسى بن جعفر لانه لم يستطع ان ينظر
الى جنازته ودفنه وصلى عليه فخر الملك ابو غالب [illegible] وفاتا ودنا ومعنى
وشهادة ان لا اله الا الله [illegible] للمؤمن اي يعمل بمعناه دطا الادطى شجر من شجر الرمل وهو افعل من وجه لانهم يقولون
اديم مادوط اذا دبغ به ويقولون اديم [illegible] الواحد ارطاة قال الجوهري [illegible] ان الالف
ليست للتانيث وانما هي للالحاق [illegible] الاسم [illegible] دعا قوله تعم واسمع غير مسمع دعاعنا اي [illegible]
[illegible] للامر [illegible] الى الدعوة وهو الحق [illegible] على اهل الاول
[illegible] قال لا تقولوا [illegible] ولا تقولوا [illegible] الدعاء بالكسر [illegible]
وهو حفظ [illegible] الرجل [illegible] وفي الحديث [illegible] الكتاب
كثير [illegible] وهي المراعاة والملاحظة [illegible] العلماء [illegible]
حملوه من العلم [illegible] عليهم [illegible] الغالم [illegible] مثل
[illegible] حفظه [illegible] وعاك الله حفظك [illegible] وفي الحديث [illegible] الدين
[illegible] الدعاة بالفتح جمع داع [illegible] حفظه ومثل دعاء بالكسر [illegible]
[illegible] العالم [illegible] الوالي والوجه [illegible] الراعي كا
الراعي [illegible] وفي الحديث [illegible] الائمة عليهم
السلام [illegible] على خلقه [illegible] الرعاء [illegible] المراعي [illegible]
الماشية [illegible]
[illegible] الامر [illegible] عليه [illegible]
الامر [illegible] الناس [illegible]
كتاب الله لا [illegible] وفي الحديث [illegible]
الشباب [illegible] دغا في الحديث [illegible]
[illegible] الكسر [illegible]
وشهوات [illegible] البعير [illegible]
الناقة [illegible] دفا في الحديث [illegible] رسول الله صلى الله عليه وسلم [illegible] الدفا [illegible]
[illegible] وفي حديث [illegible] رسول الله [illegible] بالرفاء
رسول الله [illegible] بالرفاء [illegible]
[illegible] الجاهلية [illegible]
[illegible] الى انقطاع النسل [illegible]
[illegible] الثوب [illegible]
[illegible] الرجل [illegible] دفا قوله تعم [illegible]
[illegible] وفي الحديث [illegible] رسول الله [illegible]

قال

قال انا ابن آدم اذا احل بي الموت [illegible] طبيب [illegible] الفراق [illegible] والنفس الساقية
النفس الدنيا [illegible] الآخرة [illegible] الساق [illegible] الاسباب [illegible] معارج السماء [illegible]
التي [illegible] الى العرش [illegible] العالم [illegible] السماء [illegible] معارج السماء [illegible]
[illegible] الصعود وفي الحديث [illegible] درجات الجنان [illegible]
[illegible] العوذة التي [illegible] كالحمى [illegible] اللهم
[illegible] باب [illegible] الله والاسم [illegible] وفي الحديث [illegible] النبي [illegible]
[illegible] الدمع والدم من باب [illegible] الدم [illegible]
[illegible] رسول الله [illegible] وفي حديث [illegible] النسلم [illegible]
[illegible] بالفتح [illegible]
[illegible] المرقاة [illegible] بالفتح [illegible]
[illegible] الدهاة دكا في الحديث [illegible] الدكوة بالفتح [illegible]
[illegible] قال في المصباح [illegible]
[illegible] الدكوة [illegible] بالفتح [illegible]
[illegible] دما قوله تعم [illegible]
اذ [illegible] ولكن الله رمى قال [illegible] الوادي [illegible]
[illegible] في وجوه القوم [illegible]
[illegible] القوم وفي الحديث ذكر الدماية بالكسر [illegible]
[illegible] بالفتح [illegible] وهي الصيد
المرمى من الحيوان [illegible] وفي حديث الخوارج [illegible]
[illegible] الرمية [illegible]
[illegible] الدم [illegible]
[illegible] السهام وفي الخبر [illegible]
[illegible] بالكسر [illegible] السهام
[illegible]
[illegible] القوم [illegible]
[illegible] الله عليهم [illegible] ثم رجع
[illegible] دنا [illegible] السماء [illegible]
[illegible] الصوت قال الجوهري دوا يوم التروية هو اليوم الثامن من ذي الحجة [illegible]
[illegible] قال الجوهري وفي الحديث [illegible] يوم التروية [illegible]
[illegible] وفي حديث [illegible]

[illegible]

باب الزاي فصل الدال

دبا

[illegible]

معلل

[illegible]

دها

دبا

تعا

دنا

نكا

دنا

فلو الحشفة عالما مختارا او لواطا فاعل الوطي والجمع الزناة كالقضاة ومنه الحديث لا يزني الزاني وهو مؤمن وفي معناه وجوه
احدها ان يحمل على نفي الفضيلة عنه حيث اتصف بما لا يشبه اوصاف المؤمنين ولا يليق بهم وثانيها ان يكون [illegible]
[illegible] لا يزني على صيغة النهي يعني في البا[illegible] الثالث ان يكون وهو مؤمن من [illegible] الرابع ان [illegible]
[illegible] الخامس ان يصرف الى [illegible]
لا ايمان لمن لا امانة له والمسلم من سلم المسلمون من يده ولسانه [illegible] الهوى لنفي الايمان [illegible]
الهوى لا يبقى الاهواء [illegible] الفاحشة كان الايمان [illegible]
[illegible]

[illegible]

دفا

دها

باب التبين

[illegible]

سبا

نحا

سا

هو مثل ايضا درج مخرجه لكل من لم يسمع كلام غيره ولم ينتفع بنصحه والشيخ فيه الحسن بن عجلة قال الرقي قال السخاء بالكسر
الدبيثة صغيرة مثل الكف لعاشوراء منهزة وحرارة فيها من شيء فيرجعا اليهم منزا فالحلتر المحمل الطابع مسليا وحلة والسحاة
المقاش الواحد سحاة نصوحنا في بعض قتادة قال الجوهري وسحيت اسحاما فاتيته سحا في الحديث ما سحى سفيتي كذا اي
ما ارضاني كذا والسخاء ممدا الجود والكرم قال سخا في المصباح وفي الفعل ثلث لغات سخا وسخي يسخو من باب علا والثاني
سخي يسخى من باب تعب والثالث سخو يسخو من باب قرب سخاوة فهو سخي اي جواد وفي الحديث السخاء ما كان ابتداء فاما ما كان عن
مسالة فحياء وتذمم قال بعض الشارحين السخاء ملكة بذل المال لمستحقه بقدر ما ينبغي ابتداء والتذمم الاستنكاف مما جمع
من المسائل ومن السخي وهي بينهما الله الى المؤمن سخي نفسه عن الدنيا حتى جماعا عند الله ثم كان من سخاوة النفس
عن الشيء تركه وسخو الرجل صار سخيا وفلان يتسخى على اصحابه اي يتكلف السخاء والسخواء [illegible] الوسط والجمع
السخاوي مثل الصحاري قال الجوهري سدا قوله تعالى ايحسب الانسان ان يترك سدى اي مهملا غير مكلف لا يحاسب ولا
يعاقب ولا يسئل عن شيء ومنه قوله لم يترك عباده سدى وفي الحديث من اسدى اليكم معروفا فكافئوه اي
من اعطاكم معروفا فكافئوه قال في النهاية اسدى واولى واعطى بمعنى انتهى والسدى من الثوب خلاف
اللحمة وهو ما يمد طولا في النسج والسداة مثله وهما اسديان والجمع اسدية والسادي السادس وولد الابل الى
السبعين سرا قوله تعالى فاسر باهلك اي سر بهم ليلا يقال سرى بهم ليلا واسرى قوله سبحان الذي اسرى بعبده ليلا من المسجد
الحرام الى المسجد الاقصى على ما نقل انه اسرى به في ليلة من جملة الليالي من مكة الى الشام مسيرة اربعين ليلة وعرج
الى السماء من بيت المقدس في تلك الليلة وبلغ البيت المعمور وبلغ سدرة المنتهى ومثل الاسراء الى السماوات في المنام لا يعتد
والحق الاول كما عليه الجمهور [illegible] قوله والليل اذا يسر اي [illegible] الا انه يمضي ويسار [illegible] وذهب قوله
عنك سريا مثل السري النهر هنا [illegible] ومنه قوله يكون [illegible] الشي الذي [illegible] وجمع سراة بالفتح
على غير القياس ومثل سريا [illegible] مثل الصلوة [illegible] السري على يا باحدكم
يخرج الى البوم والليل [illegible] وفي الحديث [illegible] يعني [illegible] من الجيش
من خمس انفس الى ثلثمائة [illegible] والجمع سرايا وسريات مثل عطية وعطايا وعطيات ومثل
سموا بذلك لانهم يكونون خلاصة العسكر وخيارهم [illegible] من الشيء النفيس ومثل سموا بذلك لانهم ينفذون سرا
وخفية قال في [illegible] لان لام السرو [illegible] اللهم [illegible] وسراياهم [illegible]
وسريا سرية واحدة والاسم السرية بالضم والسارية [illegible] الليل [illegible] وسريت بن سريا اذا قطعته
بالسير واسريت لغة حجازية [illegible] يتعديان بالباء الى المفعول [illegible]
سرية والجمع السرى [illegible] والليل [illegible]
[illegible] بالاجسام [illegible]
[illegible] وسرى الجرح الى النفس [illegible]
وفي الخبر [illegible] الطريق [illegible]
سطا قوله تعالى يكادون يسطون [illegible] اي يبطشون بهم [illegible] وفي الحديث [illegible] النبي [illegible]
[illegible] سطوة [illegible] اهل المشرق والمغرب [illegible] سطا عليه وبه يسطو سطوا وسطوة قهره واذله وهو
البطش بشدة والجمع سطوات وفي الخبر لا باس ان يسطو الرجل على المرأة اذا لم يجد امرأة تحلها [illegible]

ولدها

ولدها في بطنها ميتا فاطلع مع عدم القابلة ان يدخل يده ويخرج الولد وفي الدعاء نعوذ بالله من سطوات الليل اي من الاحداث
بالمعاصي سعا قوله تعالى وان ليس للانسان الا ما سعى اي الا ما عمل قوله فاسعوا الى ذكر الله اي بادروا بالنية والجد ولم يرد
العدو والاسراع في المشي والسعي يكون عدوا ومشيا وقصدا وعملا ويكون تصرفا بالصلاح والفساد والاصل فيه المشي
السريع لكنه يستعمل لما ذكر وللاحق في الامر قوله تعالى يوم ترى المؤمنين والمؤمنات يسعى نورهم بين ايديهم وبايمانهم
بشراكم اليوم قال الشيخ ابو علي [illegible] يسعى نورهم بين ايديهم وبايمانهم [illegible]
[illegible]
[illegible]
[illegible]
[illegible]
[illegible]
[illegible]
[illegible]
[illegible]
[illegible] سفا [illegible]
[illegible]
[illegible]
[illegible] سقا [illegible]
[illegible]
[illegible]
[illegible]
[illegible]
[illegible]
[illegible]
[illegible]
[illegible]
[illegible]
[illegible]
[illegible]

وسوى الله رجل سوي بطنه واستسقى بطنه فحصل [illegible] الماء الاسمر ولا يكاد يبرى **سلا** قوله تعالى وانزلنا عليكم المن والسلوى
[illegible] هو طائر يشبه السماني لا واحد له والفراء يقول [illegible] وعن ابن عباس [illegible] السلوى [illegible]
[illegible] وفتح الواو [illegible] طائر ابيض [illegible] طويل الرجلين [illegible] السماني يقع في المطر من السماء وقال الشيخ ابو علي
[illegible] في المن والسلوى كان ينزل عليهم الترنجبين مثل الثلج ويبعث الله اليهم الجنوب فتحشر عليهم السلوى وهي السماني فيذبح
الرجل منها ما يكفيه وذلك في التيه وفي المصباح السلوى طائر [illegible] وقال الاخفش [illegible] والسلوى
العسل قال الجوهري وانشد عليه [illegible] السلوى [illegible] الذي يكون فيه الولد من المواشي
تنزع من وجه الفصيل ساعة يولد [illegible] والجمع اسلاء مثل سبب واسباب وقال بعضهم هو في الماشية السلا وفي
الناس المشيمة وفي الحديث ان المشركين جاؤوا بسلا جزور وطرحوه
على رسول الله صلى الله عليه وسلم وفي [illegible] النبي صلى الله عليه وسلم جالس في المسجد الحرام [illegible] المشركون عليه سلا [illegible]
[illegible] والسلا [illegible]
[illegible] سلوت عنه سلوا من باب قعد [illegible] والسلوة اسم منه وسلوت اسلى من
باب تعب [illegible] وفي القاموس سلاه [illegible] وسلوا وسلوانا [illegible] وفي الحديث [illegible]
السلوة [illegible] ولولا ذلك لانقطع النسل [illegible]
سما قوله تعالى وعلم آدم الاسماء كلها [illegible] اسماء المسميات [illegible]
لان الاسم لابد له من مسمى [illegible] قال الشيخ ابو علي [illegible] وعلم آدم [illegible] الاسماء فيكون حذف
المضاف لان التعليم يتعلق بالاسماء لا بالمسميات [illegible] باسماء هؤلاء [illegible] اسماء المسميات [illegible] الاجناس
التي خلقها وعلمه ان هذا اسمه فرس وهذا اسمه كذا وعلمه احوالها وما يتعلق بها من المنافع [illegible] قوله ولله
الاسماء الحسنى فادعوه بها [illegible] الرحمن الرحيم [illegible] الباري المصور [illegible] تسعة وتسعين اسما وقال
الشيخ ابو علي [illegible] ولله الاسماء الحسنى التي هي احسن الاسماء [illegible] يرجع الى الصفات [illegible] كالعالم والقادر
والحي والاله [illegible] يرجع الى صفات فعله كالخالق والرازق والبارئ والمصور وبعضها يفيد التمجيد والتقديس كالقدوس
والغني والواحد انتهى وعن بعض المحققين الاسماء بالنسبة الى [illegible] اقسام ثلاثة الاول ما يمتنع اطلاقه عليه
تعالى وذلك كل اسم يدل على معنى يحيل العقل نسبته الى [illegible] كالاسماء الدالة على الامور الجسمانية او ما هو مشتمل على النقص
والحاجة الثاني ما يجوز [illegible] اطلاقه عليه [illegible] في الكتاب العزيز [illegible] لا حرج في تسميته
بل يجب امتثال الامر الشرعي [illegible] الثالث ما يجوز
اطلاقه عليه ولكن لم يرد ذلك في الكتاب والسنة [illegible]
[illegible]
[illegible]
[illegible]
[illegible]
[illegible]
وسلب فالاقسام اربعة الاول ما يدل على الذات فقط وهو لفظ الله فانه اسم للذات الموصوفة بجميع الكمالات الربانية

المفردة

سلا
سما

المفردة بالوجود الحقيقي فان كل موجود سواه [illegible] الوجود [illegible] استفاده من الغير [illegible] هذا الاسم
[illegible] الذات من حيث هي واجبة الوجود فان الحق يراد به ما [illegible] الثبوت [illegible] الواجب ثابت [illegible] غير قابل للعدم
والفناء [illegible] بل هو احق من كل حق الثاني ما يدل على الذات مع اضافة [illegible] كالقادر فانه [illegible] الى مقدور [illegible]
[illegible] والعلم فانه اسم للذات باعتبار انكشاف الاشياء لها والخالق فانه اسم للذات باعتبار تقديره
الاشياء والبارئ فانه اسم للذات باعتبار اختراعها وايجادها والمصور باعتبار انه رتب صور المخترعات احسن ترتيب
والكريم فانه اسم للذات باعتبار اعطاء السؤالات والعفو عن السيئات والعلي اسم للذات باعتبار انه فوق سائر
الذوات والعظيم فانه اسم للذات باعتبار [illegible] الحس [illegible] والاعلى باعتبار [illegible] على جميع
الموجودات والاول باعتبار [illegible] الموجودات [illegible] اسم للذات باعتبار دلالة العقل على وجوده [illegible]
[illegible] والباطن فانه اسم [illegible] الحس [illegible] الثالث ما يدل على الذات باعتبار
سلب الغير عنه كالواحد باعتبار سلب النظير والشريك والفرد باعتبار سلب القسمة والتجزية والغني باعتبار سلب
الحاجة والقديم باعتبار سلب العدم والسلام باعتبار سلب العيوب والنقائص والقدوس باعتبار سلب ما يخطر بالبال
[illegible] الرابع باعتبار [illegible] والسلب معا كالحي [illegible] والواسع باعتبار
[illegible] علمه [illegible] والعزيز وهو الذي لا نظير له [illegible] والرحيم [illegible] وهو اسم للذات
باعتبار [illegible] وفي الحديث [illegible] ان الله تعالى خلق اسما
بالحروف [illegible]
العلي العظيم والله الرحمن الرحيم [illegible] الاسم الاعظم المخزون المكنون [illegible] كل
اسم من [illegible]
الرحمن الرحيم الى اخر ما ذكر ثم قال [illegible] الاسماء الحسنى [illegible] الاسماء الثلاثة [illegible]
الثلاثة [illegible] الاسم الواحد المكنون المخزون [illegible] الاسماء الثلاثة [illegible]
[illegible] قال بعض شراح الحديث [illegible] عليهم السلام [illegible]
وما ذكره [illegible]
[illegible]
[illegible]
[illegible]
[illegible] السحاب [illegible] الارض [illegible]
السحاب [illegible]
الماء من السماء [illegible]
السماء [illegible]
[illegible]
[illegible]
[illegible] الانسان [illegible] من السماء [illegible] الارض [illegible]

الاثنان بجماليهم من الاثنان بالاول فقط خصوصا مع شرط الاستفهام بالثاني فاذا كثر العادة عليه رفع الالغاء من ضرورة الامتناع
على ذكر جزء في هذا الباب ولا الزم ما تحرر على ما ذكره هذا القائل من التامل انتهى وهو جيد قوله وهو الذي في السماء اله وفي
الارض اله اي معنى هو اله واحد في السماء والارض من لا شريك له فيهم من ذلك وفي الحديث ان يجري ابو شاكر الديصاني الزنديق
في معنى قوله تعالى وهو الذي في السماء اله وفي الارض اله فسأل هشام بن الحكم من ذلك فسأل الصادق عليه السلام عن ذلك فقال ان الله جعل
اسمه فقل له ما اسمك بالكوفة فانه يقول فلان فقل له ما اسمك بالبصرة فانه يقول فلان فقل كذلك ربنا في السماء اله وفي الارض
اله وفي البحار اله وفي القفار اله وفي كل مكان اله وفي الحديث سطح بابا العلم فتسبيل السماء الحديث مثل يمكنك ان تراه بالسماء
معناه المطارف اي يطيف بها وان سماء المطر فانه من سماء السماء قال وحي في الصعيد يمكن وكذا في الماء والبناء كالاول
على الاول والثاني على الثاني والسماء تذكر وتؤنث وجمع على اسمية وسماوات وحكى ابن الانباري ان التذكير قليل وهو
على معنى السقف وجمعها سمي على فعول والنسبة الى السماء سماني بالهمز على لفظها وسماوي بالواو اعتبارا بالاصل
وفي الدعاء اعوذ بك من الذنوب التي تحبس غيث السماء وهي كما جاءت به الرواية جور الحكام وشهادة الزور وكتمان
الشهادة ومنع الزكاة والمعاونة على الظلم وقساوة القلب على الفقراء وبنو ماء السماء هم العرب لانهم يعيشون بماء
ويتبعون مساقط الغيث ومنه الحديث هاجاكم يا بني ماء السماء وفي حديث علي عليه السلام ومنه يعني من الماء سمك سمواته
جعل سفلاهن موجا مكفوفا وعلياهن سقفا محفوظا قال بعض الافاضل قوله جعل سفلاهن الخ كأنه تفسير لقوله
فسوى لانه التسوية عبارة عن التعديل والوضع والقشرة التي عليها السموات بما هي وانتهى ولفظ الموج للسماء الاخطة
للمشابهة بينهما بالعلو واللون ومكفوفا ممنوعا عن السقوط وعلياهن سقفا محفوظا من الشياطين والمسامات فانها
والمفاخر يقال ساماه اي فاخره وباراه وتسامى تفاخر وفي حديث علي اتجلى ونحي لا انسامي ولا ابتداخل ولا تباهي
الاسم هو اللفظ الدال على المسمى والاستدلال لا يوجد من الزمان فهل يكون نفس المسمى كلفظ الاسم فانه لا كانت
الى اللفظ الدال على المسمى ومن جملة المسميات لفظ الاسم فعلى لعلية ولم يكون معنا لو كلفظ لفظا ما الدال على معنا
المعاني وعوذ بك قال الجار الله والاسم واحد الاسماء العشرة التي بنوا اوائلها على السكون فاذا نطقوا بها مبتدين
زادوا الهمزة لئلا يقع ابتداؤهم بالساكن اذ دأبهم ان يبتدؤا بالمتحرك ويقفوا على الساكن فان قيل فلم حذفت الالف
في بسم الله واثبت في بسم ربك قلت لما تبعوا في هذا حكم الدرج دون الابتداء الذي عليه وضع الخط لكثرة الاستعمال و
قالوا طولت الباء في بسم الله الرحمن الرحيم تعويضا من طرح الالف قال الجوهري والاسم مشتق من سموت لانه تنويه وتعظيم
وتقديره افع والذاهب منه الواو ولان جمعه اسماء وجمع الاسماء اسامي وتصغيره سمي واختلف في تقديره اصله فقال
بعضهم فعل وقال اخرون فعل وفيه اربع لغات اسم واسم وسم وسم انتهى وقال بعض الكوفيين اصله وسم لانه من الوصف
العلامة فحذفت الواو وهي فاء الكلمة وعوض عنها الهمزة في اوله واعلها استضعفه المحققون وفي حديث النبي ص تسموا باسمي
لا تسموا ويكنيني يعني بالقاسم وسموا بفتح التاء وسين وميم مشددة وفي عدم الجواز وانما ابيح بعد واحد او نسخ عدم الجواز
الاقوال واسم الله الاعظم على ما روي عن الباقر ع ثلثة وسبعون حرفا وكان عند اصف حرف واحد فتكلم به فخسف الارض
ما بينه وبين سرير بلقيس حتى تناول السرير بيده وعندنا من الاسم الاعظم اثنان وسبعون حرفا وحرف عند الله
استاثر به في علم الغيب عنده وعنه ص ان الله اعطى عيسى بن مريم ع حرفين كان يعمل بهما واعطى موسى ع اربعة احرف وابراهيم ع
واعطى ابراهيم ع ثمانية احرف واعطى نوح ع خمسة عشر حرفا واعطى ادم خمسة وعشرين حرفا واعطى محمد ع اثنين وسبعين
حرفا وقد علم بعض ما تقدم انما اسفله من ع الى الائمة عليهم السلام واسماء بنت عميس الخثعمية زوجة جعفر بن ابي طالب

كانت

كانت من المهاجرات الى الارض الحبشة مع زوجها فولدت له هناك عبد الله وعونا ثم هاجرت الى المدينة فلما قتل جعفر تزوجها
ابو بكر فولدت له محمد بن ابي بكر ثم مات عنها فتزوجها علي بن ابي طالب فولدت له يحيى بن علي والسماوة موضع بالبادية
سميت بالشخص الذي سما لهن الى ابي سفيان ابي معوية ومنها يعني الشاعر سمية امهات سلمان علي الحسن وفيت
رسول الله صلى الله عليه وآله انسل سنا في الحديث عليكم بالسنا السنا بالقصر نبات معروف من الادوية له حمل اذا يبس وحركته الريح
سمعت له زجلا الواحدة سناه وبعضهم يرويه بالمد والسنا البرق والسناء المجد وهي الناقة التي يسقى عليها او
يستقى عليها من البئر ومنه حديث الزكاة فيما سقت السماء العشر وسقوت السانية ومنه حديث فاطمة عليها السلام
لقد سنوت حتى اشتكيت صدري والسنا بالمد الرفعة وفي الخبر ابشر امتي بالسناء اي بارتفاع القدر والمنزلة عند الله والسني
الرفيع والمسناة نضيد يبنى لمجرى الماء يرد عنه الماء ومنه الحديث بسباه وفي حديث النهي عن النطاف والاربعاء
والاربعاء ان تحشو مسناة تحمل الماء وتستقي به الارض وسناباد بالسين المهملة والنون ثم الباء الموحدة بعد الالف ثم
الدال المهملة بعد الالف قرية بطوس فيها قبر علي بن موسى الرضا ع فقيل هي من نوقان على دعوة او على قرب سماع صوت سوا
قوله تعالى ثم كان عاقبة الذين اساؤا السوأى اي عاقبة الذين اشركوا النار كما ان عاقبة الذين احسنوا الحسنى اي الجنة
قوله تعالى لنصرف عنه السوء والفحشاء وجاء انه صرف عنه والرضا ع السوء القتل والفحشاء الزنا قوله تعالى يسومونكم سوء
العذاب اي يسومونكم سوء العذاب قوله سوء العذاب يعني الحزين قوله سوء الدار يعني النار وسوء العاقبة قوله عليهم دائرة السوء السوء
والسوء هما من ساءه يسوءه سوءا بالفتح وسوء بالضم ومساءة نقيض سره والاسم السوء بالضم فمن قرأ عليهم دائرة السوء بالفتح فمن
المساءة ومن قرأ بالضم فمن السوء ومطر السوء بالفتح يعني الحجارة قوله سيئت وجوه الذين كفروا اي ساءهم ذلك حتى يتبين
السوء في وجوههم واصل السوء الكلمة يعني ساءه يسوءه سوءا اذا اتاه بما يكرهه والسيئة الحسنة التي تسوء صاحبها اقامتها
قوله وبدلنا مكان السيئة الحسنة مثلا او مكان الجدب والخصب واصل السيئة سيوءة فقلبت الواو وادغمت قوله ادفع بالتي
هي احسن السيئة مثل هو مثل رجل اساء اليك فالحسنة ان تعفو عنه والتي هي احسن ان تحسن اليه مكان اساءته مثل ان يذمك
فتمدحه قوله ويستعجلونك بالسيئة قبل الحسنة اي يستعجلونك بالعقاب والنقمة قبل الرحمة والعافية والاحسان اليهم بالامهال
وذلك انهم سألوا رسول الله ص ان يأتيهم بالعذاب قوله ما اصابك من حسنة فمن الله وما اصابك من سيئة فمن نفسك
قال الشيخ ابو علي ره الحسنة تقع على النعمة والطاعة والسيئة تقع على البلية والمعصية والمعنى ما اصابك يا انسان
خطابا عاما من خير من نعمة واحسان فمن الله تفضلا منه وامتنانا وامتحانا واما اصابك من سيئة اي بلية ومصيبة فمن
نفسك لانك السبب فيها بما اكتسبت من الذنوب ومثله وما اصابكم من مصيبة فبما كسبت ايديكم ويعفو عن كثير وان تصبهم
حسنة اي خصب ورخاء يقولوا هذه من عند الله وان تصبهم سيئة اي جدب وضيق رزق يقولوا هذه من عندك قل كل
من عند الله فان لكل شيء ايجاد خيرا ان الحسنة احسان وامتحان والسيئة مجازاة وانتقام قوله ان الحسنات يذهبن
السيئات منه كما في قبل اعطا الله هذا المعنى الرجس قالوا اما الكبائر منه يعفو من لا تلفظ السيئات تطلق عليها بل هي السوء
السيئات قوله كل ذلك كان سيئه عند ربك مكروها بالسين فسيء الى ضمير كل اي ما تقدم قوله الزبير كيف بها اي سوء فاجراي
موجب قوله اذ نكم على سواء اي اعلمتكم على سواء اي مستوين في الاعلام ظاهرين بذلك فلا غدر ولا خداع والسواء العدل
ومنه قوله فانبذ اليهم على سواء قوله سواء عليهم اي ذو استواء ومثل اسم وضع موضع مستو قوله الصراط السوي الذي يرتجي
المستقيم وسواء الصراط اي وسط الصراط ومثله سواء السبيل وسواء الجحيم وسواء للسائلين اي تماما وفي سواء الحركة
الثالثة الجر على الوصف لايام والنصب على استوت سواء والرفع على هي سواء وللخلق قوله للسائلين بمجموع فكانه قال

هذا الخبر رجل لمن سأل فيكم خلقت الارض وما فيها او بعد ذلك فيها انواقطا الاجل السائلين قوله الى كلمة سواء اي ثابت
استواء لا تختلف فيها الكتب السماوية وقوله تلك ليال سويا اي من غير علة من خرس وعجز وقوله فكان قاب سوياي وسطا بين
الموضعين يستوي مسافة قدره على الفريقين قوله فاستوى اي عدله خلقته وكملها وصار فيها النفخ ومثله خلق فسوى فاقام
من التسوية وهي جاد ذهن الطويل والوضع والمنير الى عليها التي قوله رفع سمكها فسويها الكمال الاتقان وهو مقابل
العوج لا نزرها بالجسم بالتاليف الى جهة العلو وبالعكس صفة العوج والتسوية هي جعل احد الشيئين على مقدار الاخر في
مقدار او في حكم قوله واستوى الى السماء يعني بعد وكل من فرغ من شيء وعدل الى غيره فقد استوى اليه وعن ابن عباس معناه ثم
وجوب بعلى هو ثم استوى الى السماء اي اخذ في خلقها وانفاذها فسويهن سبع سموات وهو بكل شيء عليم قوله الرحمن على العرش
استوى اي استوى من كل شيء فليس شيء اقرب اليه من شيء كذا وفي الحديث اي استولى كما يقال استوى بشر على العراق اي استولى
من غير سيف ودم مهراق قوله قل لا يستوي الخبيث والطيب اي قل يا محمد لا يستوي الخبيث والطيب اي الحلال والحرام و
لو اعجبك ايها السامع او ايها الانسان كثرة الخبيث وكثرة ما تراه من الحرام فقد يكون في الكثير بركة ويكون في القليل
من الحلال البركة قوله ذو مرة فاستوى يعني جبرئيل عم استقام على صورته الحقيقية دون الصورة التي كان يتمثل بها كلما
هبط بالوحي وكان يأتيه بصورة الادميين فاحب رسول الله صم ان يراه في صورته التي جبل عليها فاستوى له في الافق
[illegible] عليهم [illegible] فسويها او ادحضنا لا [illegible] يعني حكمها فسويها عليهم [illegible]
وكبيرها قوله لو تسوى بهم الارض اي [illegible] فتسوى بهم الارض كما تستوي بالموتى وقيل يودون انهم لم يبعثوا وانهم
كانوا والارض سواء [illegible] وفي الحديث [illegible]
[illegible] فكان الوجه في ذلك ان السنة [illegible] واما العجب [illegible] السنة فكانت
السنة جزء من الحسنة المعجبة وفي الدعاء اعوذ بك من سوء المنظر في الاهل والمال [illegible] سوء المنظر في الاهل والمال ان
يصيبهما امر يسوء النظر اليهما وتقول هذا رجل سوء بالاضافة ثم تدخل عليه الالف واللام فتقول هذا رجل السوء ولا
يقال الرجل السوء كذا قاله الجوهري وفي الدعاء واعوذ بك من جار سوء وامرأة تسوء [illegible]
وفي الدعاء اسئلك ميتة سوية قيل المراد بها الموت بعد حصول الاستعداد [illegible]
[illegible] والخروج من حقوق الناس [illegible]
[illegible]
الجهة [illegible] واستوى على ظهره [illegible] واستوى على سرير الملك [illegible]
[illegible] واستوى الطعام نضج واستوى القوم في المال [illegible]
[illegible]
[illegible]
[illegible]
[illegible]
مع الرباعي [illegible] قال في المصباح [illegible]
والمؤنث العورة من الرجل والمرأة والتثنية سوءتان والجمع سوءات مثل شهوة وشهوات [illegible]
[illegible] وفي الحديث [illegible]

والثاني

والثاني [illegible] من سويد [illegible] من رواة الحديث وسوى قال في المغني يكون بمعنى مستو [illegible] المكان وان
افتقر مع الكسر [illegible] يوصف به [illegible] اذا فتح مع الفتح نحو مررت برجل سواء والعدم ويكون بمعنى الوسط و
بمعنى التام [illegible] الفتح نحو قوله تعالى في سواء الجحيم [illegible] هذا درهم سواء ويكون للاستثناء [illegible]
في المعنى والتصرف [illegible] سواك بالرفع ورأيت سواك بالنصب ومذهب سيبويه والجمهور انها ظرف [illegible]
النصب ولا تخرج عنه الا في الضرورة [illegible] بالوجهين ثم قال [illegible] بمعنى مستو [illegible]
[illegible] سواء [illegible] بمعنى الاستواء [illegible] قوله تعالى سواء عليهم [illegible]
[illegible] على الثالث **سها** قوله تعالى والذين هم عن
صلوتهم ساهون [illegible] السهو [illegible] مع العلم [illegible] قوله تعالى والذين هم عن صلوتهم [illegible]
قال الشيخ ابو علي [illegible] في قوله تعالى والذين هم عن صلوتهم [illegible] الذين يؤخرون الصلوة عن اوقاتها [illegible]
الذين لا يرجون [illegible] ولا يخافون [illegible]
المؤمنين صلوتها دنيا [illegible] وهو قوله الذين هم يراؤن عن علي وابن عباس [illegible]
[illegible] عن صلوتهم [illegible] وفي الحديث [illegible] عن ابي عبد الله عم قال [illegible] والذين هم عن
صلوتهم ساهون اي [illegible] الشيطان [illegible] ان يصلي في اول وقتها
وعن ابي اسامة [illegible] قال سألت ابا عبد الله عم عن قوله تعالى والذين هم عن صلوتهم ساهون [illegible]
وعن محمد بن الفضيل عن ابي الحسن عم قال [illegible] وفي الحديث [illegible] السهو والخطاء والنسيان [illegible]
حكم [illegible] والمؤاخذة [illegible] السهو [illegible]
[illegible] والنسيان [illegible] وفي الصحاح السهو الغفلة [illegible]
[illegible] والحفظ وفي الحديث لا سهو في سهو [illegible] بالسهو [illegible] يوجب السهو بفتح الجيم بمعنى
في صلوة الاحتياط وسجدتا السهو [illegible]
[illegible] وهو كوكب صغير [illegible] من بنات نعش [illegible] السهى
والناس [illegible] **سبا** في الحديث لا تسلم ابنك سباء [illegible]
[illegible] الاكفان [illegible] موت الناس [illegible] كما ذكره في المجمع [illegible]
[illegible] في الحديث [illegible]
[illegible] قال في المصباح [illegible]
[illegible]
[illegible] اليوم الذي [illegible]
[illegible]
[illegible]
[illegible]
[illegible] **باب الشين** شاء قد شاء في الحديث

سها

سبا

باب الشين شاء

مما استشهد به من قول الشاعر حتى شاها كليل موهنا عمل باتت طرابا وبات الليل لم ينم وقيل في شرح شاهها اي [illegible]

والضمير للاتن الوحشية من قوله [illegible] والكليل الذي اعيا من شدة العمل [illegible]

[illegible]

شنا

شجا

شذا

شرا

وقاهن

وقاهن [illegible]

[illegible]

شطا

شظا

شغا

شعا

شغا

هذا اى فلا يضل ولا يشقى وقيل اى فى معاشه وفى حديث على م وانا اشقاها الذى يخضب هذه من هذا اى لحيته من راسه الى الشقى
العلوم او اشقى الثلثة الذين تعاهدوا على قتل ثلثة منهم ابن ملجم لعنه الله والشقى ضد السعيد وشقى يشقى ضد سعد فهو
شقى واشقاه الله بالالف فهو شقى وفى الحديث الشقى من شقى فى بطن امه اى قدر الله عليه فى اصل خلقته ان يكون شقيا
فهو الشقى حقيقة لا من عرض له بعد ذلك وهو اشارة الى شقاء الاخرة لا شقاء الدنيا والا وضح فى معناه ما قيل هو ان
الشقى حق الشقى من علم الله انه سيشقى فى عمله من اختياره الكفر والمعصية فى بطن امه فكانه شقى فى بطن امه لعلم الله ذلك
منه والمعلوم لا يتغير لان العلم يتعلق بالمعلوم على ما هو عليه والمعلوم لا يتبع العلم فاذا كان زيد اسود فى علم الله فعلم
الله لا يصيره اسود [illegible] اى
اقل سنوات وقيل اراد بالام جهنم كما فى قوله فامه هاوية والشقى كل الشقى من شقى فى نار جهنم وهى شقاوة لا شقاوة
مثلها [illegible] اهل المعصية حتى حكم لهم فى علمه بالعذاب على عملهم فقال الحكم الله
عز وجل لا يقوم له احد من خلقه بحقه فلما حكم بذلك وهب لاهل محبته القوة على معرفته ووضع عنهم ثقل العمل ووهب
لاهل المعصية القوة على معصيته لسبق علمه فيهم ومنعهم اطاقة القبول فوافقوا ما سبق لهم فى علمه ولم يقدروا ان يأتوا
حالا تنجيهم من عذابه لان علمه اولى بحقيقة التصديق [illegible] قال بعض الافاضل من شراح الحديث قوله
عز لما حكم بذلك [illegible] المراد حكمه ثم فى التكليف الاول الميثاق قبل خلق الارواح بالابدان [illegible] ذلك
اليوم الطاعة والمعصية فقال عز وجل [illegible] ذلك اليوم [illegible] الى الجنة ولا ابالى وشر الى
[illegible] ذلك اليوم [illegible] المعصية هؤلاء الى النار ولا ابالى فلما علم ثم لا [illegible] الارواح بعد تعلقها بالابدان [illegible]
لما فى يوم الميثاق [illegible] السعادة والشقاوة ثم قال [illegible]
معناه انه لم [illegible] المعلوم [illegible] الحوادث ثم قال [illegible]
الى اخر معناه [illegible] وهو معنى قوله ولا يستطيع
هؤلاء ان يكونوا من هؤلاء ولا هؤلاء ان يكونوا من هؤلاء ثم قال [illegible] الضلال [illegible]
ما سبق لهم فى علمه ثم [illegible]
[illegible] الذى [illegible]
[illegible] قال الشيخ [red] [illegible] ان نعلم اشقى الرجل ام سعيد [illegible]
[illegible] الى من هو اهله [illegible]
والجاهل [illegible] والحكمة [illegible] وقال بعض [illegible]
ولا يخلو [illegible] ان الشاك [illegible]
الحبل [illegible] بالشدة والعسر [illegible]
وهو ينقسم الى دينوى [illegible] قال الجوهرى الشقاء والشقاوة
بالفتح نقيض السعادة [illegible]
فلم [illegible] الواو [illegible]
[illegible] شكا قوله ثم مثل نوره كمشكوة الاية
المشكوة كوة غير نافذة [illegible] المصباح [illegible] المصباح فقوله

مشكوة

مشكوة فيها مصباح اى كمصباح فى زجاجة فى مشكوة [illegible] الكلام [illegible] والمشكوة والشكاية [illegible]
[illegible] واشكى [illegible] من باب [illegible] والشكاية [illegible]
[illegible] رسول الله صلى الله عليه وسلم حر الرمضاء فلم يشكنا [illegible]
[illegible] والشكوة [illegible]
[illegible] والجمع شكى [red] شلا فى الحديث [illegible] اشلاء اى اعضاء جمع شلو بالكسر وهو العضو من اعضاء اللحم
[illegible] اشلاء [illegible]
[illegible] الكلب بالصيد [illegible]
من اشليته [illegible] اشلاء الكلب على الصيد خطأ [red] شنا قوله [illegible]
حركة اى بغضاء [illegible]
[illegible] شنا
[illegible]
[illegible] [red] شوا قوله [illegible] جمع شواة [illegible]
وهى جلدة الراس [illegible]
[illegible] [red] شها قوله [illegible] الشهوات [illegible] جمع شهوة وهى اشتياق
النفس الى الشئ وفى الحديث [illegible] الشهوات [illegible]
بالله [illegible] والشهوة الخفية [illegible]
[illegible] الشئ [illegible] من باب تعب [illegible] فى المصباح [illegible]
شهوة [illegible] [red] شيا قوله [illegible] الانسان من قبل ولم يك شيئا [illegible]
[illegible] فى اللوح المحفوظ [illegible] قوله على
كل شئ قدير [illegible]
[illegible]
[illegible]
قال على كل شئ [illegible] ولو شاء ربك لامن من فى الارض كلهم جميعا افانت تكره الناس حتى يكونوا مؤمنين [illegible]
من [illegible] قال رسول الله [illegible] الاسلام [illegible]
[illegible] رسول الله [illegible]
ولو شاء ربك لامن من فى الارض جميعا [illegible]
[illegible]
[illegible] ولو شاء الله لجعلكم امة واحدة [illegible]
[illegible] قوله لا تسئلوا عن اشياء ان تبد لكم
تسؤكم [illegible] يا رسول الله افى كل عام [illegible]
[illegible] لو قلت نعم لوجبت ولو وجبت ما استطعتم [illegible]

مكرثه سولهم واختلافهم على انبيائهم فاذا امرتكم بشيء فأتوا منه ما استطعتم واذا نهيتكم عن شيء فاجتنبوه وان تسألوا عن هذه

[illegible]

فاما اصل العلم ... المشية والارادة ... كلها بمعنى النقش في اللوح المحفوظ ...

[illegible]

مجاري

مجاري والطبع حيث ... [illegible]

[illegible]

باب السادس

الباب السابع

[illegible]

صحا
صدا
صرا
صعا
صغا
صفا

والجنوب من مطلع الشمس الى مطلع سهيل وقد نظم ذلك بعضهم فقال مهب الصبا من مطلع الشمس واصل الى الجدي والشمال الجدي بينها
وبين سهيل والغروب [illegible] دبور ومطلعها الجنوب جا **صحا** الصحو ذهاب الغيم يقال اصحت السماء اذا انقشع عنها
الغيم فهي مصحية وعن الكسائي لا يقال اصحت بل يقال صحت فهي صحو واصحى اليوم فهو مصح واصحا [illegible] في صحو ومن
النجاسة في الحاشر [illegible] ان الصحو [illegible] ذهاب الغيم وليس كذلك وانما الصحو تفرق الغيم مع ذهاب البرد وصحا من سكره
صحوا اي زال سكره فهو صاح **صدا** قوله تعالى مكاء وتصدية قيل المكاء الصفير والتصدية التصفيق وهو ان يضرب
باحدى يديه على الاخرى فيخرج بينهما صوت وهو [illegible] التصفيق وقوله فانت له تصدى اي تعرض [illegible] وتقبل عليه [illegible]
من التصدي وهو الاستشراف الى الشيء ناظرا اليه قاله الشيخ ابو علي [illegible] وعن ابي جعفر [illegible] بضم التاء وفتح الصاد
[illegible] في الخبر [illegible] الجبل [illegible] الصادة العاقرة والصدى [illegible] كما [illegible] صداء
المؤمن [illegible] وصدي الحديد يصدأ صدأ من باب تعب اذا علاه الجرب و[illegible] في الخبر ان هذا القلب يصدأ كما يصدأ الحديد
اي يركبه الرين بمباشرة المعاصي والاثام [illegible] في الحديث [illegible] صدا الله [illegible] اذا ذكر [illegible]
الا الله [illegible] وصدي يصدى صدى من باب تعب عطش فهو صاد وصديان وامراة صديا وقوم صدا [illegible] والصدى ما
يسمع من الصوت [illegible] صوتك [illegible] من جبل [illegible] والصدى [illegible] الراس [illegible]
صرا في الحديث لا تصروا الابل والغنم فانه خداع اي لا تفعلوا ذلك فانه خداع [illegible] عن حبس الشاة [illegible]
[illegible] وجمع لبنها في ضرعها بان [illegible] اياما [illegible] اليوم واليومين والثلاثة [illegible] المشتري كثرة
[illegible] من باب [illegible] من باب رمى والتصرية [illegible] اذا ترك
حلبها وجمع لبنها **صعا** في الحديث ذكر الصعوة [illegible] طائر [illegible] الجمع صعو وصعا [illegible]
صغا قوله تعالى ولتصغى اليه افئدة [illegible] لا يؤمنون بالآخرة [illegible] في [illegible]
[illegible] والمعنى [illegible] العامل [illegible] الى الكفر [illegible] الشيطان [illegible]
الله فقد صغت قلوبكما قال الشيخ ابو علي [illegible] خطاب لعائشة وحفصة [illegible] لتكونا [illegible]
فقد صغت قلوبكما اي عدلت [illegible] عن الواجب [illegible] رسول الله [illegible]
[illegible] الى الله [illegible] صغا [illegible] يصغى [illegible] من باب تعب وصغيا [illegible]
من باب [illegible] القرآن [illegible] النجوم مالت للغروب واصغيت [illegible] **صفا** قوله تعالى [illegible]
[illegible] ان الصفا والمروة من شعائر الله هما جبلان معروفان بمكة [illegible] التذكير [illegible] والصفا [illegible]
[illegible] والصفا [illegible] في الجمع [illegible] الواحد [illegible]
وفي الحديث انما سمي الصفا صفا لان المصطفى آدم هبط عليه [illegible] الجبل [illegible] آدم [illegible] المروة [illegible]
المراة هبطت عليه [illegible] الجبل [illegible] المراة قوله تعالى ثم اورثنا الكتاب الذين اصطفينا من عبادنا فمنهم ظالم لنفسه ومنهم
مقتصد ومنهم سابق بالخيرات [illegible] العلماء [illegible] الابناء [illegible]
[illegible] فمنهم ظالم لنفسه ومنهم مقتصد ومنهم سابق بالخيرات [illegible] الذين اصطفاهم الله
[illegible] فمنهم ظالم لنفسه [illegible] الشيخ [illegible] فمنهم [illegible] ظالم لنفسه وهو [illegible]
ومنهم مقتصد وهو [illegible] بالامام ومنهم سابق بالخيرات هو الامام [illegible]
اسم واحد معناه جمع واحده صفوانة [illegible] صفوان [illegible]

صلا

من القذى [illegible] وصفوا الشيء خالصه [illegible] وفي حديث [illegible] نحن قوم [illegible] الله [illegible]
ولنا صفو المال اي جيده واحسنه كالجارية الفارهة والسيف القاطع والدرع قبل ان يقسم الغنيمة [illegible] صفو المال و
[illegible] للامام صوافي الملوك [illegible] اصطفاه [illegible] لنفسه [illegible] الصوافي [illegible]
رسول الله [illegible] يوم بدر [illegible] سيف [illegible] الحجاج [illegible] لنفسه ومحمد صفوة الله من خلقه [illegible] مصطفاه و
صفوة المال [illegible] بالفتح [illegible]
[illegible] لفاطمة عليها السلام وصفوان بن يحيى البجلي الثقة احد رواة الحديث والصفواني هو محمد بن احمد بن عبد
الله [illegible] صفوان بن مهران الجمال [illegible] الثقة [illegible] وصفوان [illegible] الجحي [illegible]
[illegible] وكان ذلك قبل اسلامه وهو الذي [illegible] من المسجد بعد اسلامه وصفية بنت عبد المطلب والد
الزبير [illegible] **صلا** قوله تعالى لهدمت صوامع وبيع وصلوات قيل هي كنائس اليهود وسميت
الكنيسة صلوة لانه يصلى فيها وفي قراءة [illegible] صلوات بضم الصاد واللام وفسرها بالحصون [illegible]
[illegible] وصلوات الرسول [illegible] القلوة [illegible] وصل عليهم اي ادع لهم ان
صلواتك [illegible] سكن [illegible] لهم ومنها قوله ان الصلوة كانت على المؤمنين كتابا موقوتا [illegible] الصلوة [illegible]
ومنها قوله اولئك عليهم صلوات من ربهم ورحمة اي ترحم ومنها قوله يا شعيب اصلوتك تامرك [illegible]
شعيب كثير الصلوة [illegible] والمصلى بفتح اللام موضع الصلوة [illegible] قوله تعالى [illegible]
[illegible] قوله [illegible]
ويصلى سعيرا [illegible] مخففا [illegible] بكسر اللام [illegible]
[illegible] الصلوة [illegible] المغرب [illegible] صلى
[illegible] الصلوة وهو [illegible] عن ابن فارس
[illegible] فلا تنكر
[illegible] الكوفيون [illegible] البصريون [illegible] الشاعر [illegible]
[illegible] الصلوة [illegible]
[illegible] على النبي [illegible]
بالسجود [illegible] اللهم صل على محمد وال محمد كما صليت على ابرهيم وال ابرهيم [illegible]
[illegible] في اصل الصلوة [illegible] صلوة [illegible]
الصلوة [illegible] ابرهيم [illegible]
[illegible] واختلف في وجوب الصلوة على محمد في الصلوة [illegible] واحمد والشافعي [illegible]
حنيفة ومالك في ذلك [illegible] الصلوة [illegible] في الصلوة [illegible]
في العمر مرة [illegible] الصلوة على النبي
[illegible] الدعاء لنفسه [illegible]
لنفسه [illegible]
وجاء في الصلوة بمعنى التعظيم [illegible] اللهم صل على محمد [illegible]

صنا
صوا
صها

باب الضاد ضغا

[illegible]

ضوا

صفا

ضنا

ضبا

ضحا

باب الطاء طاطا

طظا

طحا
طخا

طرا

طغا

[illegible]

والطاغية مصدر كالعافية والداهية قوله في طغيانهم يعمهون اي في غيهم وكفرهم يتحيرون ويترددون

الى الطاغوت فعلوت من الطغيان

طغا

طلا

طما

ظما

يعني

باب الظاء ظبا

ظما

باب العين عبا

عتا

عثا

عجا

عدا

السبت بكسر العين وتشديد اللام [illegible] فتح العين وتشديد الدال والباقون لا تعدوا [illegible] ثم ذكر
الجمع [illegible] لا تعدوا [illegible] ثم قال قال ابو علي وكثير من النحويين [illegible] الجمع بين الساكنين
[illegible] الثاني [illegible] حرف لين [illegible] قال [illegible] لا تعدوا
فان الاصل [illegible] الى العين الساكن [illegible] تعدوا [illegible] لا تعدوا
[illegible] في السبت [illegible] في السبت [illegible] في السبت [illegible]
ما امروا به [illegible] وان الاصل [illegible] العادين
[illegible] الظالم [illegible] العادي [illegible] الجبل
[illegible] الى القريب [illegible] كانت لرسول الله صلى الله عليه وسلم [illegible]
فمن [illegible] العاديات [illegible] العاديات [illegible]
[illegible] انما يريد الشيطان ان يوقع بينكم العداوة والبغضاء في
الخمر والميسر [illegible] الشيطان [illegible] العداوة بينكم [illegible]
[illegible] العداوة و
البغضاء [illegible] العداوة [illegible] الله [illegible] المنكر [illegible]
[illegible] العداوة [illegible] قلبك [illegible]
[illegible] رسول الله صلى الله عليه وسلم [illegible] المنكر [illegible] رسول الله صلى الله عليه وسلم [illegible]
[illegible] بالعذاب [illegible] جبريل [illegible]
[illegible] العذاب وميكائيل [illegible] العدوة الدنيا [illegible] بكسر العين [illegible]
[illegible] الدنيا [illegible] القصوى [illegible] الدنيا [illegible] القصوى [illegible]
[illegible] ولا تعد عيناك عنهم [illegible]
الحديث لا عدوى ولا طيرة [illegible]
[illegible] العدوى [illegible]
[illegible]
الاسلام [illegible] الله [illegible]
قال [illegible] الاحاديث [illegible] الجرب [illegible] من المجذوم فرارك من الاسد [illegible]
[illegible] الوباء [illegible] العلة [illegible]
من [illegible] العدو [illegible] والجمع اعداء [illegible]
[illegible] العداوة والمعاداة [illegible] وفي حديث مسلم [illegible]
[illegible] الفاسق [illegible] الاعداء [illegible]
[illegible] الاسماء [illegible] الصفات [illegible]
[illegible] الظلم [illegible]
[illegible] العدوان والظلم [illegible]

الكن

أكثر من [illegible] المال والسبع العادي الظالم الذي يفترس الناس والمواشي بالقتل والجرح [illegible]
عادي [illegible] الحديث [illegible] عادية [illegible] ظلم [illegible] وفي الحديث [illegible] من المسلمين [illegible]
[illegible] الظلم والعدوان [illegible] الدنيا [illegible] القرآن [illegible]
من العدو [illegible] العدوان [illegible] القرآن [illegible] كتب عليكم القصاص في القتلى [illegible]
[illegible] القصاص [illegible] بالتأويل [illegible] الخطاب [illegible] قتل وقتل [illegible]
[illegible] بالعموم [illegible] الامر [illegible]
[illegible] عمر بن الخطاب [illegible] كعب [illegible]
[illegible] النبي صلى الله عليه وسلم [illegible] ابا بكر [illegible] النبي صلى الله عليه وسلم [illegible]
[illegible] القوم [illegible]
[illegible] الجوهري [illegible] الزبير [illegible]
[illegible] العراق [illegible]
[illegible] فاعل [illegible]
[illegible] الامر [illegible]
[illegible] الامر [illegible]
اي طلب [illegible] بالفتح [illegible] الحديث [illegible] المرأة
فاستعدت على [illegible] امرأة [illegible]
على [illegible] عليها [illegible] السلام [illegible]
فاستعدى [illegible] **عذا** العذق بكسر العين [illegible] النخل [illegible]
[illegible] العذق [illegible]
[illegible] **عرا** قوله [illegible]
[illegible]
[illegible] بالعروة الوثقى اي بالعقد الوثيق [illegible] الشيخ [illegible]
[illegible] العلم [illegible] الشرع [illegible] الى الله [illegible]
[illegible] العلم [illegible] بالعروة الوثقى [illegible] بالعروة الوثقى [illegible]
الوثقى [illegible] الاوثق قال الزمخشري وهذا تمثيل للمعلوم بالنظر والاستدلال بالمشاهد المحسوس [illegible]
[illegible] وفي الحديث العروة الوثقى الايمان [illegible]
جمع عروة [illegible] الايمان [illegible] بالعروة التي [illegible]
[illegible] الايمان [illegible]
وعروة [illegible]
[illegible] رسول الله [illegible]
[illegible] بالعروة [illegible]

[illegible]

عزا

[illegible]

عنا

[illegible]

عنا

[illegible]

عنا

[illegible]

الله عز وجل ما نول لبن يجمع احد من خلقه الا من يحب ... من رسول الله ... وفاطمة عليها السلام ... ثم قال
علي بن محمد بن الحكيم وقال يا ابن رسول الله انا تائب الى الله عز وجل من انا نطق في ابينا الله عز وجل ... هذا الا انا
ذكرته وفي الحديث القدسي على ما رواه صاحب الكشاف لادخلن الجنة من اطاع عليا وان عصاني ولادخلن النار من عصاه
وان اطاعني قال وهذا رمز حسن وذلك ان حب علي هو الايمان الكامل والايمان الكامل لا تضر معه السيئات فقوله وان
عصاني فاني اغفر له واكرمه ادخله الجنة بالايمان فله الجنة بالايمان وله بحب علي العفو والغفران وقوله وادخل النار من عصاه
وان اطاعني وذلك لانه من لم يحب عليا فلا ايمان له وطاعته هنا مجاز لا حقيقة لان طاعة حقيقة هي المضاف اليها
سائر الاعمال فمن احب عليا فقد اطاع الله ... ان حب علي هو الايمان وبغضه كفر وليس يوم في
الحشر الا محب ومبغض فمحبه لا سيئة له ولا حساب عليه ومن لا حساب عليه فالجنة داره ومبغضه لا ايمان له ومن لا ايمان
له لم ينظر الله اليه بعين رحمة ... [illegible]
فلو كان في الذنوب ... مع الايمان ... مع وجود الاكبر ...
من العذاب ... [illegible]
كما قرا ... سليمان بن داود ... [illegible]
طاعة الله ومنهم من ... [illegible]
حقيقة ومعنى ... والاسم العصيان ... العرق الذي ...
والعصا مقصور مؤنث والتثنية عصوان والجمع عصي ... [illegible]
... قال الجوهري واصل عصي عصوو ... [illegible]
... (عصا) ... [illegible]
قوله تعالى جعلوا القرآن عضين ... [illegible]
... [illegible]
يجعلون ... (عطا) ... [illegible]
... [illegible]
... [illegible]
... [illegible]
يتعاطى كذا ... [illegible]
ذلك ... [illegible]
هو العطاء ... [illegible]
... [illegible]
الواو ... [illegible]
كلها ... [illegible]
الجوهري ... [illegible]
في المنام ... [illegible]

فالمراد

والمراد هنا طلب الخلود في الجنة من غير ان يتطرق عليها الفناء ... ومنها ان الباء في بلساني للسببية ويكون المعنى
اعطني الخلود في الجنان بسبب بلساني وعلى هذا فالباء في قوله ... اعطني كتابي بيميني كذلك ومنها ان المراد بالخلد
مواد الخلد في الجنان على حذف مضاف فالباء على حالها الظاهر ومنها ان المراد بالبساتين ما يعطى باليمين ...
والمراد بيساري بالطاعات او المراد بالخلد في الجنان بكثرة طاعاتي فالباء للسببية وقد يكون في الكلام ايهام التناسب وهو
الجمع بين شيئين متناسبين بلفظين لهما معنيان متناسبان كما في قوله تعالى والشمس والقمر بحسبان والنجم والشجر يسجدان فالمراد
بالنجم ما ينجم من الارض مما لا ساق له كالبقول والشجر ما له ساق فالنجم بهذا المعنى وان لم يكن مناسبا للشمس والقمر لكنه قد
يعني الكوكب وهو يناسبهما (عظا) العظاءة دويبة اكبر من الوزغة الواحدة عظاءة وعظاية وجمع الاولى عظاء والثانية
عظايات (عفا) قوله تعالى عفونا عنكم اي محونا عنكم ذنوبكم قوله عفا الله عنك لم اذنت لهم قال الشيخ ابو علي رحمه الله هذا من
لطيف المعاتبة بدأ بالعفو قبل العتاب ويجوز العتاب من الله فيما غيره منه اولى لا سيما الانبياء ولا يصح ما قاله جار الله ان عفا
الله كناية عن الجناية حاشا سيد الانبياء من ان ينسب اليه الجناية قوله فمن عفي له من اخيه شيء فاتباع بالمعروف هو كناية من
العفو كانه قيل فمن عفي له من جنايته من جهة اخيه يعني ولي الدم شيء فاتباع بالمعروف واداء اليه باحسان اي فالامر اتباع
والمراد وصية العافي بان يطالب بالدية بالمعروف والمعفو عنه بان يؤديها اليه باحسان قوله حتى عفوا اي كثروا ...
في انفسهم واموالهم من عفا النبات اذا كثر وقالوا قد مس اباءنا الضراء والسراء ... النعمة فقالوا هذه عادة
الدهر تعاقب في الناس بين الضراء والسراء وقد مس اباءنا نحو ذلك فلم ينتقلوا عما كانوا عليه قوله خذ العفو اي الميسور من
اخلاق الناس ولا تستقص عليهم قوله ويسالونك ماذا ينفقون قل العفو ... العفو هو الوسط من غير
اسراف ولا اقتار وعن الباقر ما فضل عن قوت السنة قال ونسخ ذلك باية الزكاة وعن ابن عباس ما فضل من الاهل والعيال او
افضل المال واطيبه وقرئ العفو بالرفع على ان ما ذا الذي ينفقونه هو العفو وبالنصب على المفعولية اي انفقوا العفو وفي الدعاء
اسالك العفو والعافية والمعافاة فالعفو هو التجاوز عن الذنوب ومحوها والعافية دفاع الله الاسقام والبلايا عن العبد
وهي اسم من عافاه الله واعفاه وضع موضع المصدر ومثله ناشئة الليل بمعنى نشوء الليل والخاتمة بمعنى الختم ... كاذبة
بمعنى الكذب والمعافاة ان يعافيك الله من الناس ويعافيهم منك اي يغنيك عنهم ويغنيهم عنك ويصرف اذاهم عنك واذاك عنهم
وفي الحديث كلكم ... والعفاء الدروس والهلاك ... التراب
... [illegible]
... [illegible]
... [illegible]
... (عقا) ... [illegible]
... [illegible] (علا)
قوله تعالى سبح اسم ربك الاعلى ... [illegible]
... [illegible]
... [illegible]
... [illegible]
... [illegible]

علو سلك على نحو سلك اللؤلؤ وعلى هذا على يصدق بسلك وقيل معناه على الشر سلك وهو فيما يكون مختلطا [illegible]
ايضا وعلى هذا من ان على بمعنى سلك في الموضع هو الثواب اذا الغرض على العلو المكانة ذكره الشيخ ابو علي في قوله تعالوا الى الكلمة سواء
هو امر بفتح اللام ورد بما اصله مع جمع المذكر السالم الجاري اشارة الواو وكسرها مع المؤنث فالمعنى اللغويين تعال الفعل امر منه الارتفاع
واصله ان الرجل العالي المكان ينادي السافل فيقول تعال ثم كثر في كلامهم حتى استعمل بمعنى هلم سواء كان المدعو اعلى او اسفل او
مساويا او سفل [illegible] بما على نحو تقول تعال يا رجل بفتح اللام وللمرأة تعالي وللمرأتين تعاليا وللنسوة تعالين قوله ان
كتاب الابرار لفي عليين قال الشيخ ابو علي [illegible] في عليين [illegible] وقيل في السماء السابعة
[illegible] ارواح المؤمنين وقيل في سدرة المنتهى وهي التي ينتهي اليها كل شيء من امر الله [illegible] وقيل هي لوح من زبرجد
اخضر معلق تحت العرش [illegible] وعن البراء بن عازب عن النبي صلى الله عليه وسلم قال في عليين في السماء السابعة تحت العرش وقوله الملك
[illegible] اللذين [illegible] علو في الارض [illegible] بمحمد
علو الوجه [illegible] العلو [illegible] وقوله ولا تكونوا [illegible] وفي الحديث عن علي ان الرجل
[illegible] ثم قال [illegible]
[illegible] المقربين [illegible]
[illegible] الناس [illegible]
قلت [illegible] قال [illegible] في اسمائه تعالى العلي والمتعالي فالعلي الذي ليس فوقه شيء في المرتبة [illegible]
[illegible] فاعل من علا يعلو والمتعالي الذي جل عن كل وصف [illegible] يكون بمعنى العالي [illegible]
[illegible] العلم [illegible]
[illegible] العالي [illegible]
[illegible]
العوالي موضع على [illegible]
[illegible] بكسر اللام [illegible]
وذلك [illegible] الاستطراق [illegible]
[illegible] بالنبي صلى الله عليه وسلم [illegible]
رسول الله صلى الله عليه وسلم [illegible] السفلى العليا [illegible]
[illegible] السفلى [illegible] العليا [illegible] السفلى [illegible]
السفل وعلا علوا من باب [illegible] تعالى [illegible]
هو [illegible] في عليين [illegible]
وقيل معناه [illegible] على الواحد والجمع [illegible]
علا في المكان [illegible]
بفتح [illegible] بالكسر [illegible]
وعلى من حروف الجر تكون للاستعلاء [illegible]
وهذا [illegible] الناس على

ظلمهم

ظلمهم والتعليل [illegible] ولتكبروا الله على ما هداكم [illegible] ان تكون هنا للتسبيب [illegible] على ملك سليمان
بمعنى [illegible] على [illegible] التعليل [illegible]
قوله [illegible] وان كنتم مرضى او على سفر [illegible] من [illegible] عليه [illegible] على [illegible] ولا اسلام
والاضراب [illegible] قولهم فلان [illegible] على انه [illegible] من رحمة الله [illegible]
[illegible] اسم [illegible] عليك [illegible]
[illegible] على [illegible]
[illegible] والمراد [illegible]
الشيء بمعنى [illegible] على [illegible]
[illegible] عليك [illegible] وفي الحديث [illegible] عليكم [illegible]
عليك اسم فعل [illegible] بمعنى الزم [illegible] بمعنى استمسك [illegible] وفي الحديث لا
عليك اي لا بأس عليك [illegible] وفي الحديث [illegible]
[illegible] يكون [illegible] احد [illegible]
[illegible] التغليظ [illegible] التغليظ [illegible]
[illegible] الله [illegible] اللهم [illegible]
[illegible] على [illegible]
لا تجعل اي لا بأس عليك [illegible] وعلي بن الحسين هو الامام زين العابدين [illegible]
ثمان وثمانين [illegible] اربع وتسعين [illegible] وثلثين [illegible]
اثنين وعشرين [illegible] يوم قتل الحسين [illegible] سنوات عما [illegible] في هذه اعمى
فهو في الآخرة اعمى [illegible] الآخرة [illegible] واضل طريقا من
الاعمى [illegible] قال [illegible] عبد الله بن عباس [illegible] في القرآن [illegible]
[illegible] في هذه اعمى فهو في الآخرة اعمى واضل سبيلا [illegible]
[illegible] الرجل [illegible]
قال لا ولكن [illegible]
[illegible]
[illegible]
[illegible]
بالتشديد [illegible]
[illegible]
[illegible]
عن الضلالة [illegible] عما [illegible]
الوجوه [illegible]

مشفق وضعيف ونصر عند الله احتسب هنا وفي الدعاء الحمد لله الذي تضعضعت وعنت له وجعل الناس يحملونا ويقربون منا
ما نبين من العناء وهو التعب والمشقة وفي حديث من عرف الله وعظمه فسر العنا والعناء بالعين المهملة والنون المشددة
او المعجمة فسر بذلك وهو عافاه الله التي طلا بشره وباشرته وفسر الجزاء الله جل جلاله لا تبايا شره والعاني الاسير ومنه
اطعموا الجائع وفكوا العاني فكل من ذل واستكان وخضع فقد عنا ومنه العانية المراة والجمع عوان ومنه الخبر اتقوا
الله في النساء فانهن عوان عندكم اي اسراء او كالاسراء وفي حديث يوم صفين وعنوا بالاصوات اي احبسوها واخفوها
من الخفض وهو الحبس فكانهم من اللفظ ودفع الاصوات واخفتها لامر اهمهم وعنيت من باب رمى عنيا ومنه عنيت بحاجتك
فانا عان اي اهتممت بها واشتغلت وفي الدعاء ومن حينئذ امره اي ومن خفي امره وفي الحديث من حسن اسلام المرء تركه ما لا
يعنيه اي ما لا يهمه وقولهم لكل هذا الله بالله اي حفظك لان من عني بشيء حفظه ومنه اي حفظ عليك دينك وامرك ومنه
القران بالك اعني واسمعي يا جاره وهو مثل يراد به التعريض بالشيء ويعني ان القران نزل على النبي ص لكن المراد به الامة مثل ما
عاتب الله به نبيه في قوله تعم ولولا ان ثبتناك لقد كدت تركن اليهم شيئا قليلا فانه عنى بذلك غيره كما جاءت به الروايات و
عنيت هنا من باب رمى عنيا ومعنى الكلام بعضنا في واحد ومعنى الشيء ومحتواه ومقتضاه ومضمونه كل ما يدل عليه اللفظ
ومن تغلب المعنى والتفسير والتاويل واحد وقولهم هذا اي معنى هذا الي ما ثل الي معنى ما يراد بالمعنى في الثاني المعنى ما الخلف
به وفي حديث وصف قوم واحد منه واحد اي المعنى لم يكن الا نفسه ويوصف ولا بمثل ولا وهم والمعاني التي تثبتها الاشاعرة
للباري تعم عن ذلك هي الصفات التي زعموها الزائدة فانه يعتقدون معا لم يعلم وهي مجموع الى عز ذلك في جميع العاقل بينها
في ذاته هي ما ذكرهم على ذاته وهو غير الاحوال التي اثبتها ابو هاشم بعض المعتزلة وهم البهشمية وهي حسن الالهية والوجودية والحيية
والقادرية والعالمية بحيث يعرفون ان البارئ تعم مساو لغيره من الذوات ومباين لها بالحسن الالهية وتلك الحالة اوجبت له
احوالا اربعة والعنوة بالفتح قد يراد بها القهر والغلبة وقد يراد بها الصلح وهي من الاضداد وفي حديث مكة دخلها رسول الله
ص عنوة قيل هي المراد من الخبر ما عنوا ذا كان المراد تجاه فقعقع وقبل لونه بقي وقد اشتهر ان من الاراضي المفتوحة عنوة وغلبة
سواد العراق والشام وخراسان واهلها للمسلمين قاطبة لا تملك على الخصوص من الاثار المعروفة وان المرجع في كونها عامرة
وقت الفتح الى القرائن المفيدة للظن المتاخم للعلم ومع الشك يرجع الى اصالة عدم الزيادة وفي الدروس في هيئة وحكم خلافا
مبني على انها فتحت عنوة او صلحا وعلى ان حكمها حكم المحيا والموات ونقل عن الشيخ في الخلاف الاجماع على المنع من بيعها ولعلها
وهو مروي عن النبي ص انتهى ومنه يعلم وجه الخلاف في المسالة والجزء الماثل منها انها فتحت عنوة على الاطلاق وقيل فتحت
صلحا كذلك وقيل فتح اعاليها عنوة واسافلها صلحا او بالعكس هذا في سواد العراق واما مكة فانها فتحت عنوة لان الحسن
الحسين عليهما السلام كانا مع الجيش ومن لم يثبت ذلك فتكون الحادثة بغير اذن الامام ع فتكون للامام وهذا على واضح الاراضي
التي لم تفتح عنوة بل اسلم عليها اهلها طوعا المدينة المشرفة والبحرين واطراف اليمن وعنونت الكتاب وعلونته اذا جعلت
له عنوانا بالضم وقد يكسر وعنوان كل شيء ما يستدل به عليه ومنه يكتب على العنوان الى فلان **عوا** في الحديث كان اسمع
من اهل النار يعني صياحهم والعوا صوت السباع وهو بالكلب والذئب اخص يقال عوى الكلب يعوي عواء وصاح ضجها
العواء بالمد والشد بالكلب يعوي كثيرا وفي حديث من قال شرا كما صغا وعوا المشركون عليه حين تلوه اي تعاوونا عليه
عيا قوله تعم افعيينا بالخلق الاول اي افعجزنا بالخلق الاول وفي حديث افتنا ما لكم معلقا الى الغيبة التقاتا من باب تعب عجز
عنه ولم يهتد لوجه مراده قال الشيخ ابو جعفر ره في كتاب التوحيد حدثنا باسناده عن جابر بن يزيد قال سالت ابا جعفر
ع عن قول الله عز وجل افعيينا بالخلق الاول بل هم في لبس من خلق جديد قال يا جابر تاويل ذلك ان الله عز وجل اذا افنى

عوا

عيا

هذا

هذا الخلق وهذا العالم وسكن اهل الجنة الجنة واهل النار النار جدد الله عالما غير هذا العالم وجدد خلقا من غير فحولة ولا
اناث يعبدونه ويوحدونه وخلق لهم ارضا غير هذه الارض وسماء غير هذه السماء تظلهم لعلك ترى ان الله خلق هذا العالم
الواحد وترى ان الله لم يخلق بشرا غيركم بلى والله لقد خلق الله الف الف عالم والف الف آدم انت في اخر تلك العوالم و
اولئك الادميين وفي الحديث دواء العي السؤال هو بكسر العين وتشديد الياء التحير في الكلام والمراد هنا الجهل وداء لان
الجهل من اسباب الهلاك والعي ضد البيان والمعنى ان الذي يحتاج اليه السائل ولم يعلم ما ذا يجيب فدواؤه السؤال عن يعلم والعي قد يكون
في القلب وقد يكون باللسان واعيا الرجل اي صار عيا فلم يستطع الشيء وفي حديث الحاجة فان نسي الامام او تعايا
فقوموه من باب التعب وعدم الاستطاعة على الفعل ومثله في حديث الائمة عليهم السلام فانا اهبا فاتي
واعيا الجمل التعب من قولهم اعيا ان كلا يعني ما لا داء اعيا الاطباء ولم يجمع بين الادواء **باب الغين غبا**
في الخبر اغباب من كلام الناس تغافل والغبي على وزن فعيل القليل الفطنة يقال غبي عن الشيء من باب تعب غباوة يتعدى الى
المفعول بنفسه وبالحرف والجمع الاغبياء وغبي عليه الشيء اذا لم يعرفه **غثا** قوله فجعلناهم غثاء اي اهلكناهم فذهبنا بهم كما
يذهب السيل الغثاء والغثاء بالضم والمد ما يجيء فوق السيل مما يحمله من الزبد والوسخ وغيره قوله فجعله غثاء احوى اي جافا يابسا
وفي الحديث الناس ثلاثة عالم ومتعلم وغثاء فنحن العلماء وشيعتنا المتعلمون وسائر الناس غثاء يريد اراذل الناس واسقاطهم
شبههم بذلك لدناءة قدرهم وخفة احلامهم وغثت نفسه تغثى غثيا من باب رمى وغثيانا وهو اضطراب حتى تكاد
تتقيا من خلط ينصب الى فم المعدة **غدا** قوله تعم آتنا غداءنا الغداء او الطعام الذي يؤكل اول النهار وهو خلاف
العشاء والجمع اغدية ومنه تغديت اذا اطعمت الغداء قوله غدوها شهر ورواحها شهر اي جريها بالغداة مسيرة شهر
وجريها بالعشي كذلك قوله بالغدو والاصال اي بالغدوات فعبر بالفعل عن الوقت والاصال جمع اصيل وهو العشي وقد
يراد بالتقريب والمنتظر ما قدمت لغد اي ليوم القيامة وذكره لتعظيم امره ومن بعض المفسرين لم يرد بل حمله كا
لغد ونحوه في تقريب الزمان كانه لم تغن بالامس والغد يجيء اليوم الذي يأتي بعد يومك على اثره ثم توسعوا فيه
حتى اطلق على البعيد المترقب واصله غدو وكذلك قد حذفوا اللام بلا عوض وجعلوا الدال حرف اعراب قال في المصباح وفي
الحديث اغدوا بالغدوة والروحة وشيء من الدلجة فالغدوة بفتح اوله وبضمه سير اول النهار الى طلوع الشمس والروحة
اسم للوقت من الزوال الى الليل والدلجة بضم مهملة وسكون لام سير اخر الليل او كل الليل كانه اشار الى تعم وبشر بغداة
في عبادة الله ويروحون في نحظرا دعيا الدوام والمعنى يغدون الناس ويروحون ثم ينقلب عليهم ويمسون
يتفكرون فيما انعم الله عليهم وفي خبر كان الجود يغدون في حلمه ويروحون في اهله او يلبسون في اول النهار ثوبا
وفي اخره ثوبا تفاخرا وتنعما والحصين فرح بغد وعطر ويروح الاعمة المانع اي الذي يغرف بغرفة الاصحو الامانع
الليل والدوام وقولهم تغدوا بانا ويروح برأيه يطلب بكرة وعشيا وغدا غدوا اي ذهب غدوة وجمع الغدو غدو
كمد ومدي هذا اصله ثم كثر حتى استعمل في الذهاب والانطلاق اي وقت كان ومنه قوله اغد يا انيس فانطلق وفي حديث
يوم الفطر اغدوا الى جوائزكم اي انهضوا اليها مجوزوها وعبر بالغد من يوم الفطر مثل ان يغدوا الى المصلى والبلد غدوة غير
مصروف قال الجوهري لانها معرفة مثل سحر الا انها من الظروف المتمكنة تقول سر على فرسك غدوة وغدوة وغدوة وغدوة
فما نون هذا فهو نكرة وما لم ينون فهو معرفة والغدو جمع غدوة والغداة ما بين طلوع الفجر الى طلوع الشمس ومنه الحديث لقى
الغداة مشهورة وصلاة الغداة هي صلاة الفجر **غذا** في حديث الائمة ع انا تغذينا رسول الله بالعلم فغذانا فاتبعنا
شيعتنا فلم يحتج بعدنا الى سؤال والغذاء ككتاب ما يغتذى به من الطعام والشراب ويقال غذوت الصبي باللبن اغذوه فاغتذى

باب الغين غبا

غثا

غدا

غذا

غزا

ومن يؤمن بالتقبل ... [illegible]

[illegible]

غزا

غشا

عفا

عطا

عفا

[illegible]

اعفا

غلا

[illegible]

غما

غنا

[illegible]

غوا

[illegible]

من الغاوين وغاو وغواة كقاض وقضاة وفي حديث السفر الواحد شيطان غاو والاثنان غاويان والثلاثة نفر وبعضهم الواحد
شيطان والاثنان شيطانان والثلاثة صحب واغواه الشيطان اضله والمغوي الذي يحمل الناس على الغواية والجهل غيا
في الحديث انما ينم الرجل لا يبالي ما قال وما قيل فيه فهو لغية شيطان اي من شيطان او مخلوق من زنا او هو
لغية بفتح الغين وكسرها وتشديد الياء [illegible] وفي المصباح لغية بالفتح والكسر كلمة يقال في الشتم [illegible]
ولد غية ويكسر فيه وفي الحديث الولد لغية لا يورث والغاية منتهى الشيء ونهايته وضربت الظروف كقبل وبعد غايات لان
غاية الكلام كانت ما اضيفت هي اليه فلما حذفت صرن غايات ينتهي بهن الكلام والغاية العلة التي يقع لاجلها الشيء وفي
المسافة وفي الحديث الموت غاية المخلوقين وغاياتهم التي ينتهون اليها [illegible] هو مثل الفعل [illegible] غاية ولا [illegible]
معنى ليس غاية بمعنى مسافة تكون ظرفا ولا غاية بمعنى [illegible] رجعانا الى معنى [illegible] اول
[illegible] انقطعت عنه الغايات يعني كل مسافة عنده [illegible] الغايات [illegible] بمعنى انه
ليست له غاية [illegible] الموجود [illegible] غاية كل غاية بمعنى [illegible] كل
ممكن او هو غاية كل [illegible] اسماء الحسنى [illegible] اسماء [illegible]
الغاية اي الاسم [illegible] باب الفاء الفاء المفردة جاءت لمعان عاطفة [illegible]
[illegible] الشيطان فاخرجهما
مما كانا فيه والتعقيب [illegible] موسى فقضى عليه [illegible]
[illegible] لهم فانك انت العزيز الحكيم [illegible] ثم خلقنا النطفة علقة فخلقنا العلقة مضغة فخلقنا المضغة عظاما
فكسونا العظام لحما [illegible] الاصمعي [illegible]
[illegible] فاعبد [illegible]
والاصل [illegible] فاعبد [illegible] خرجت فاذا الاسد [illegible]
من قوله [illegible] المبتداء
[illegible] فاكرمنه [illegible] على الخبر
[illegible] فانا [illegible]
[illegible] فتنا قوله تعالى [illegible]
لا [illegible] اذكروه [illegible]
مملوكات [illegible] الملوك [illegible] قال موسى لفتاه [illegible]
يوشع بن نون [illegible] العلم [illegible] انهم فتية امنوا بربهم [illegible] شباب
امنوا بربهم [illegible] بالفتوة [illegible] استفتهم [illegible]
[illegible] ولا تستفت فيهم منهم احدا [illegible] ويستفتونك قل الله
[illegible] الحديث [illegible] انا الفتى [illegible]
والفتى الشاب والفتاة الشابة والجمع فتيان وفتية في الكثرة والقلة والاصل [illegible] ثم استعير للعبد
وان كان شيخا والفتى ايضا السخي الكريم وفي الحديث [illegible] الفتوة [illegible] بالفسق والفجور
انما الفتوة [illegible] طعام موضوع [illegible]

الثوري

الثوري [illegible] الفتوة [illegible] والكف عن
المعصية [illegible] وفي حديث النبي صلى الله عليه وسلم انا الفتى ابن الفتى اخو الفتى [illegible] ابن الفتى يعني
ابراهيم وقوله اخو الفتى يعني عليا [illegible] لا فتى الا علي [illegible]
[illegible] ذلك [illegible] العيد [illegible] بالواو وفتح الفاء
ما افتى به الفقيه [illegible] استفتيت الفقيه في مسألة فافتاني [illegible]
[illegible] للتخفيف فتا [illegible]
من قولهم [illegible] فجا قوله تعالى وهم في فجوة منه اي متسع
على الفرجة بين الشيئين [illegible] والجمع فجوات مثل شهوة وشهوات [illegible]
[illegible] فجاءة [illegible]
[illegible]
[illegible]
[illegible] وفي الحديث [illegible]
[illegible] فجا في الحديث كل
[illegible] بالمد وفتح الفاء [illegible]
[illegible] فدا قوله تعالى وعلى الذين يطيقونه فدية طعام مسكين [illegible]
[illegible] شهر فليصمه
[illegible]
عن محمد بن مسلم عن ابي جعفر عليه السلام في قوله عز وجل وعلى الذين يطيقونه فدية طعام مسكين قال الشيخ الكبير والذي
ياخذه العطاش [illegible] شهر رمضان [illegible] كل يوم [illegible]
[illegible] عن محمد بن مسلم [illegible] الحامل المقرب والمرضع القليلة اللبن [illegible]
ان يفطرا في شهر رمضان [illegible] في كل يوم يفطران [illegible] من طعام وعليهما
قضاء كل يوم افطرا فيه [illegible]
[illegible]
[illegible] العباس [illegible]
[illegible] رسول الله [illegible]
يا محمد [illegible] الفضل [illegible]
[illegible] العباس [illegible]
[illegible] اشهد ان لا اله الا الله [illegible] رسول الله [illegible]
[illegible] وفي الحديث [illegible] فداه [illegible]
[illegible] قال الجوهري [illegible]

افتجاو دلام الحرخاصة ومنه قول فداك لامر تكرهه بر يعرف بر معنى الدعاء وفاداه يفاديه اذا اعطى فداءه وانقذه وفادت
المراة نفسها من زوجها وافتدت كما اعطت مالا حتى تخلص منه بالطلاق وافتدى الرجل بما اراد اعطى مالا لا تخلص به ويعطى
الله هذا الساوي [illegible] المكاره [illegible] مستعجلا [illegible] انا قال احملت فداك **فرا** قوله اعلى حين شيئا فوبا للحجاج
فبوىء مظما والافترا العظم من الكذب وافتراء افتعال من الفرية والخلعة والجمع فرى ككلحية ولحى وفي الحديث الدين لمن دان
بفرية باطل على الله والفرية الكذبة العظيمة التي يتعجب منها والفرية القذف وجعل الفرية تكون ثلثة وجوه رمي الرجل
الرجل بالزنا [illegible] قال ان امر فاينه وادعى لغير ابيه قوله افترى على الله كذبا قال المفضل الاصل في الافتراء القطع من فريت
الاديم اذا قدته ثم استعير للكذب مع العمد وفي حديث الشهيد [illegible] الحنف والفرو وهو نبج اولي الذي يلبس من الجلود
التي صوفها معها والجمع الفرا بالكسر والمد ومنه الحديث ما تقول في الفرا اي شيء يصلي فيه والفرا كسحاب وجبل حمار الوحش
والجمع افراء وفراء من غير [illegible] مثل ابي سفيان كل الصيد في جوف الفرا يعني ان في الصيد كلها الوحش كل الصيد دون
والفروة جلدة الراس ومنه فروة الوجه جلدة [illegible] فروة ام جعفر [illegible] وطلم فروة من نبات [illegible] وبر جسوح في اعلام
الوري وامرنا الاوداج قطعها **فسا** في الحديث ما ينقض الوضوء الا [illegible] تسمع حسها او تشم ريحها هو من فسا
يفسو من باب قتل [illegible] من الحيوان بغير صوت يسمع والاسم الفساء بالضم والمد وفي المثل هو الخنفساء [illegible]
الخنفساء **فشا** في الحديث افشوا السلام بقطع همزة ومعنى حتى اظهروه وانشروه بين الناس من تحبونهم ومن لا [illegible]
بين الناس ومن فشا الشيء بالهمز يفشو اذا انتشر وشاع [illegible] فيهما [illegible] افشاها اي اظهرها [illegible]
فيها **فصا** يوم تقضيت من الدنيا فاخرجت منها وتخلصت وتفصى الانسان تخلص من الضيق والبلية والاسم الفصية
بالسكين وفصيت الشيء من الشيء فصيا من باب رمى انفصل **فضا** قوله ثم افضى بعضكم الى بعض اي انتهى اليه فلم يكن بينهما حاجز
من الجماع يوم افضى الرجل الى جاريته جامعها وافضى الى الارض مسها بيديه قال بعضهم الافضاء ان يخلو الرجل بالمراة جامع
اولم يجامع ومن الشيخ اوعلى الافضاء الى الشيء الوصول اليه بالملامسة واصله من الفضاء وهو السعة وفي الحديث ثم
خرجوا الى الفضاء وهو موضع بالمدينة والفضاء الخالي الفارغ الواسع من الارض وقد فضا المكان فضوا من باب قعد
اتسع وافضى بيده الى الارض اذا مسها بباطن راحته في السجود [illegible] الاخر لازم وفي الحديث ابن حنبل في الفضاء يعني
من غير ستر بينه وبين السماء قال لا باس ما لم يستر [illegible] والفضاء من الناس الذي يسلكها واحد [illegible]
فعا في الخبر لا باس للمحرم بقتل الافعى ربما الافعى فطلب الالف واوا في الوقف والافعى مثل [illegible] [illegible] العنق
الراس لا تزال مستديرة على نفسها لا ينفع منها ترياق [illegible] افعى [illegible] واللبس [illegible] واصله ادوى
ادعلى والمها في الوقف مقلوبة عن الواو ومنهم من يطلبها [illegible] منون بضم الهمزة والعين والجمع الافاعي وتفعى الرجل صار
كالافعى في الشر **فقا** في الحديث لو ان رجلا اطلع في بيت قوم [illegible] فقؤوا عينه لم يكن عليهم شيء او شقوها والفقء بالهمز الشق
[illegible] فقات عينه افقاها اوشقفتها [illegible] الكمرة الحمرة اي شقها [illegible] في الحديث كانما فقئ في وجهه
حب الرمان يريد شدة الحمرة وتفقات السحابة عن مائها اي انشقت والتفقؤ **فلا** في الحديث الفلو [illegible] الرجل يتصدق
بالتمرة وبصنفها [illegible] كما يربي الرجل فلوه وفصيله الفلو بتشديد الواو وضم اللام المهر يفصل عن امه لانه يفتلى اي يفطم
والجمع افلاء كعدو واعداء وعن ابي زيد اذا فتحت الفاء شددت واذا كسرت خففت والانثى فلوة بالهاء وانما ضرب المثل بالفلو
لانه يزيد زيادة بينة وكذا الفصيل والفلاة الارض التي لا ماء فيها والجمع فلا كحصاة وحصى وجمع الجمع افلاء كسبب واسباب
وفليت راسي فليا من باب رمى نقيته من القمل **فنا** فناء الكعبة بالكسر والمد ما امتد من جوانبها دورا [illegible]

خارج المملوك منها وشكله فناء الدار والجمع افنية [illegible] اقصيكم ولا تشبهوا باليهود وفي الدعاء ما ذل بفنائك واخطاب
لله وهو على الاستعانة وفي السائل يفني من باب تعب فناء اذا باد واستحل وافناه غيره وكل مخلوق صائر الى الفناء الى الهلاك
والاضمحلال لعدو [illegible] فان على الجاد [illegible] يريدونه من الفناء ومنه الخبر نعوذ بالله من فرع الفناء وصغر الاناء اي خلو
الدار من سكانها والاناء من مسح [illegible] والفرع بالحركة هو ان يكون في الارض ذات الكلا موضع لا نبات فيها كالفرع في الراس
وفي الدعاء اعوذ بك من الذنوب التي تعجل الفناء وهي كما ورد في الحديث قطيعة الكذب والزنا وقطع الرحم واليمين الفاجرة
وسد الطرق وادعاء الامامة بغير حق **فوا** في الحديث يلقى فيه المسك والافاوي [illegible] هو شيء معروف مثل الاطيان والقرنفل
والوصيني واشباهها والفوة وزان الفوة عرق يصبغ به معروف والثوب المفوى المصبوغ بالفوة **فيا** قوله تعالى كم من فئة
قليلة الاية الفئة الجماعة المنقطعة من غيرها والهاء عوض من اللام التي نقصت منه واصله فئي وجمعها فئات وفئون قوله
فما لكم في المنافقين فئتين اي فرقتين وكانت طائفة تكفرهم وطائفة لا تكفرهم ومعنى فئتين على الحال فلما تراءت الفئتان
اي تلاقى الفريقان قوله تعالى يتفيأ ظلاله اي يرجع من جانب الى جانب ومنه قوله نفيا فالظل الفيء تقلب من لدن ما افاء الله على
رسوله اي والذي افاء الله عليه وده [illegible] اموال اليهود واصل الفيء الرجوع كانه في الاصل لهم ثم رجع اليهم ومنه افاء الله على
المسلمين اي رجعه اليهم وصيره لهم ومنه مثل الظل الذي يعد الزوال لانه يرجع من المغرب الى الشرق وعن بعضهم كلما كانت عليه
الشمس فزالت عنه فهو في وظل وما لم يكن عليه فهو ظل والجمع افياء وفيوء وفي التنزيل هو موضع الحد [illegible] اوكما لحكم
الذي يرجعون الى بعض [illegible] والفيء هي العود الى طاعة الامام [illegible] احكام الاسلام وقوله في تسع ايات للذين يؤلون
في هذا ... من ان لو عصا انتهى وصل بولد في جملة ابان من تسع ايات وتوجد في العربية لمعان [illegible] وهو كثير
مثل قوله ادخلوا في امم اي معهم ومثله قوله المؤمنة تكون في زوجة ومنه وبيحمل [illegible] والتعليل نحو فذلكن الذي
لمتنني فيه وان امراة دخلت النار في هرة حبستها والاستعلاء نحو ولاصلبنكم في جذوع النخل ومعنى الباء كقوله يبصرون في الحق
الحق والاباهر اي يطعن الاباهر والتعلق وبمعنى الى كقوله ثم فردوا ايديهم في افواههم والمقايسة وهي الداخلة بين مفضول سابق
وفاضل لاحق نحو في متاع الحيوة الدنيا في الاخرة الا قليل والتسبيبية نحو في اربعين شاة شاة اي بسبب اشكال اربعين شاة
تجب شاة وقوله الحمد لله الذي اطعمنا وجعلنا نعيش في خير او تعيش بنعمه نعيش **باب القاف قبا** في الحديث مسجد قبا
هو بضم القاف وتخفيف الموحدة والمد ويذكر ويؤنث موضع بقرب المدينة المشرفة من جهة الجنوب نحو ميلين وهو المسجد الذي
اسس على التقوى من اول يوم والقباء الذي يلبس والجمع اقبية مثل [illegible] والقبا اسليمن بن داود **قتا** قوله تعالى وقثائها
القثاء بالمد وتشديد الثاء وكسر القاف اكثر من ضمها اسم لما يسميه الناس الخيار والواحدة قثاءة وبعض يطلق القثاء على نوع يشبه الخيار
المسنات **قحا** الاقحوان بضم الهمزة والحاء نبت طيب الريح حواليه ورق ابيض ووسطه اصفر وهو البابونج عند العرب ووزنه
افعلان وجمعه على اقاحي **قذا** قوله يقذيه اقذاء قال الزمخشري الطائفة المؤتلفة واستحسن اثبات الوقف لبيان الهاء في
المصحف والقذوة بكسر بضم القاف اكثر من كسرها اسم من اقتدى به اذا فعل مثل فعله تاسيا وفلان قدوة اي يقتدى به **قذا** في
دعاء الخلاء اللهم اذهب عني القذى والاذى القذى بالفتح والقصر ما يقع في العين والشراب من تراب او تبن او وسخ او غير ذلك
ويريد بالاذى هنا الفضلة المؤذية لو حبست جلوسه وفي الحديث مرضا القذى عن المؤمن حسنة كانه يريد الكدورة التي تحصل
للمؤمن من حوادث الدهر ويغسل الراس بالخطمي ينفي الاقذاء يعني الاوساخ التي في الراس **قرا** قوله ثم فاقرؤوا ما تيسر
من القرآن مثل وذلك الاية على وجوب قراءة شيء من القرآن مطلق ... قليل هكذا قراءة شيء من القرآن وجب ولا شيء من القرآن في
غير الصلوة بواجب فيكون الوجوب في الصلوة وهو المطلوب واورد عليه ان الكبرى ممنوعة ومسند المنع ان الوجوب انما هي

ولا تشعر به في الكلام او كفاك فعله من غير التملق من سلم او يجيب لثلاث سنين العجزة واجب بان المراد الوجوب العيني وهو
الاغلب في التكاليف وهو المشاهد من الاطلاق وقيل المراد بالقراءة تسمية الشيء ببعض اجزائه وهي صلوة الليل ثم نسخ
بالصلوات الخمس وقيل الامر في غير الصلوة يحمل على الاستحباب واختلف في اقل ما يقرأ في اليوم والليلة خمسون اية وقيل مائة
وقيل مائتان وقيل ثلث القرآن قوله وقرآن الفجر اي ما يقرأ في صلوة الفجر والمراد صلوة الفجر قوله انه علينا جمعه وقرآنه اي جمعه في صدرك
واثبات قراءته في لسانك فاذا قرأناه جعل قراءة جبريل قراءته فاتبع قرآنه اي فكن مقتفيا له فيه ولا تراسله [illegible]
المفعول اي قراءتك اياه قوله سنقرئك فلا تنسى اي سنجعلك قارئا بالاستماع لما يوحى اليك [illegible] واصله
الجمع لانه يجمع الحروف اي سنأخذ عليك قراءة القرآن فلا تنسى ذلك ومعناه سيقرأه عليك جبريل بامرنا فتحفظه فلا تنساه
والنسيان ذهاب المعنى عن النفس وتعطل السهو وتحصيل الذكر كما ذكره الشيخ ابو علي وقوله اقرأ باسم ربك الاية اكثر المفسرين
على ان هذه السورة اول ما نزل من القرآن ويدل على ذلك حديث ابن عباس قال اول ما نزل من القرآن بسم الله الرحمن الرحيم اقرأ
باسم ربك وموضع اذا جاءه نصر الله وقيل معنى فلا الاولى صحة القراءة من غير اعتبار بغير الى الهجرة بما روي ان فلانا يعطي اي اعطى
الاعطاء من غير اعتبار ومحاسبة الى المعطي قال بعض المحققين وهذا مبني على ان تعلق باسم ربك بالفعل الثاني ودخول الشام
للقراءة على التكرير والدوام كقولك اخذت الخطام واخذت بالخطام والاحسن ان اقرأ الاول والثاني كلاهما منزل من الفعل
اللازم اي افعل القراءة وادخلها والمفعول محذوف في كليهما اي اقرأ القرآن والباء للاستعانة او للملابسة اي مستعينا
باسم ربك او متبركا وقيل امر قوله فاتلوا القرآن هو اسم لكتاب الله خاصة لا يسمى به غيره واما سمي قرآنا لانه يجمع السور
ويضمها وقيل لانه جمع القصص والامر والنهي والوعد والوعيد والايات والسور بعضها الى بعض وهو مصدر كالغفران
والكفران يقال فلان يقرأ قرانا حسنا اي قراءة حسنة وفي الحديث القرآن حبل الله والكتاب والفرقان المحكم الواجب العمل به وفي الحديث انهم
عليهم السلام قال ان القرآن ربع في ربع وربع في عدونا وربع سنن وامثال وربع فرائض واحكام قوله ثلاثة قروء والقرء
عند اهل الحجاز الطهر وعند اهل العراق الحيض وقيل كل اسم بلا نقل القراءة خروج من شيء الى شيء وخرجت المرأة من الحيض الى الطهر
ومن الطهر الى الحيض وهذا قول ابي عبيدة وقال غيره الوقت يقع جمع فلان اذا طلع ثم رجع لو قت الذي كان يرجع فيه فالحيض والقرء
الطهر والطهر ثانيا لو قت الحيض قال الاصمعي الاضافة فيه على غير القياس والقياس ثلاثة فلوس بل ثلاثة افلس وقال النحويون هو
على التأويل اي القلة بل ثلاثة من قروء لان العدد يضاف الى جمع وهو من الثلاثة الى العشرة قليل فلا بد للقليل بالكثير واحال البعض ان
يكون ذلك وضع احد الجمعين موضع الاخر اما الجمع المعني وذهب بعضهم الى ان من الثلاثة الى العشرة يجوز ان يكون جمع كثرة
من غيرها وقيل تقول خمسة كلاب وثلاثة عبيد ولا يجيء عند هذا القائل ان يقال خمسة اكلب وثلاثة اعبد قوله انطلقوا الى هذه القرية
قيل هي بيت المقدس وقيل هي اريحا من قرى الشام امروا بدخولها بعد التيه والقرية الظالم اهلها يعني مكة قوله ان الله
قوله حتى اذا اتيا اهل قرية قيل هي انطاكية وقيل هي بلدة في الشام وفيها هب الى ان هذه القرية ايلة اي ادنى حي اي ان ارادوا ان يجابوا
احياء الموتى وهي قرية بالمدائن والقرية بيت المقدس حين خرب من بختنصر وقيل هي القرية التي خرج منها الالوف حذر الموت والقرية
التي كانت حاضرة البحر اي قريبة منه وهي ايلة وقيل مدين وقيل طبرية وقيل هي قرية اي بين الرملة ومصر والقرية التي امطرت مطر السوء
قيل هي سدوم من قرى قوم لوط وكانت خمسا اهلك الله اربعا وبقيت واحدة ومطر السوء الحجارة والقرية التي في قوله
واضرب لهم مثلا اصحاب القرية قيل انطاكية وكانوا عبدة اوثان قوله وقالوا لولا نزل هذا القرآن على رجل من القريتين عظيم
القريتان مكة والطائف ومن القريتين اي من احدى القريتين وهما الوليد بن المغيرة من مكة وحبيب بن عمرو الثقفي من الطائف
وارادوا بعظيم الرجل ذا الشرف في الدنيا وفي حديث الحائض دعي الصلوة ايام اقرائك هي جمع قرء بالفتح كفلس وافلس

وجمع

وجمع قرء بالفتح على اقرؤ وقروء كفلس وافلس وفلوس وهو من الاضداد والمراد هنا الحيض لامره بترك الصلوة كما ان المراد
الطهر في قوله المرأة تقرئ الدم تمسكه في بطنها عشرة ايام وبه ذلك سمي في قرى النمل هي بيوتها التي تجمع فيها وهي الاماكن التي يجتمع
النمل فيها ويسكنها والقرية البيضاء والمدينة تسمى بذلك لانها تجمع الناس فيها ويجمعها قرى بالكسر كلحية ولحى وهي لغة
يمانية قال الجوهري جمع القرية على غير قياس لان ما كان على فعلة بفتح الفاء من المعتل فجمعه ممدود مثل زكوة وزكا
وظبية وظباء واذا انسبت الى القرية قلت قروي بفتح الواو ولام القرية غالبا ما تكرر فيه الله وفي الحديث على ان يموت
في كلمة من اهل بيتي فاطمة وفي حديث الضيف اقرئ من يجاب وهي قرى بالكسر والقصر وفي حديث اذا احسنت اليه ارى كرمت
القاف تطرب وان فتحت مددت والقرى الضيافة وقولهم واعطا القرى بتوسم الذي يبر وفي كتاب لم الكتاب يقرأه بالكسر والمد وقرأ فلان بعض مضر وبالالف والفتح قادت والجمع قراء بالتحريك وقرأه وقارئ مثل كفرة وكفار
كاسعث وفي الحديث كم من قارئ القرآن والقرآن يلعنه وفي يومكم اقرأكم اي اعلمكم بالقراءة وفلان يقرئك السلام
قيل ومعناه على قراءة السلام يعني اقرأ فلانا السلام واقرأ عليه السلام كانه حين يبلغه سلامه يحمله على ان يقرأ السلام ويرده
كما اذا قرأ القرآن والحديث على الشيخ يقول اقرأني فلان اي حملني على ان اقرأ عليه وعلمنا ان النبي صلى الله عليه وسلم ...
حمله ان يجمع في قراءته ذلك وقيل اقرأه عليك اقرأه عليك واقرأه مني السلام اي ابلغه سلامي ويقرئك السلام اي يبلغك السلام
ويتلوه عليك قتا قوله ثم قست قلوبكم اي يبست وصلبت عن قبول ذكر الله والخوف والرجاء وغيرها من الخصال المحمودة
يعني فالقلب قسوة وقساوة وقسا بالفتح والمد والا صلب وغلظ فهو قاس والقسوة اسم منه وهي غلظ في القلب وقلة
الرحمة ومنه قوله فما نقضهم ميثاقهم جعلنا قلوبهم قاسية وقرئ قسية بمعنى فاعل مثل شاهد وشهيد و
عالم وعليم وقوله وكثرة الكلام قسوة اي سبب القسوة وفي الحديث ثلاث يقسين القلب وعد منها اتيان باب السلطان
قضا قوله ثم مكانا قصيا اي بعيدا عن الاهل والقصوى والقاصية والمسجد الاقصى لانه ابعد وهو بيت
المقدس لانه لم يكن وراءه مسجد او بعيد عن المسجد الحرام وفي الحديث ثم مكانا القصوى بضم القاف والقصر هي ناقة رسول الله
صلى الله عليه وآله سميت بذلك لسبقها كان عندها اقصى السير وغاية الجري والقصوى من النوق التي قطع اذنها ولم تكن ناقة رسول الله
قصوى وانما كان هذا لقبا لها وقيل كانت مقطوعة الاذن وهذا المكان قصوا من باب علا بعد فهو قاص وبلاد قاصية
بعيدة والشاة القاصية المنفردة عن القطيع البعيدة منه والشيطان ذئب الانسان ياخذ القاصية والشاذة على الخارج من الجماعة والقاصية القصوى البعيدة مثل وهذه لفظ اهل العالية والقصيا بالياء لغة نجد والادنى والاقاصي
الا قارب والا باعد واستقصى فلان المسألة بلغ النهاية وقصي مصغرا اسم رجل والنسبة اليه قصوي بحذف احدى الياءين
وقلب الاخرى الفا ثم تقلب واوا كما في عدي وامية وقصي من كلاب وهو الذي جمع قريشا من الحرم وعلى البيت وغلب
عليه قضنا قوله ثم اقضوا الي ولا تنظرون قيل معناه امضوا الى ما في انفسكم من اهلاكي ونحوه من سائر الشرور ولا
تمهلون قوله فاقض ما انت قاض اي اصنع ما انت صانع قوله وقضى اجلا اي حتم واتم قوله وقضينا الى بني اسرائيل اي اعلمنا
اعلاما قاطعا وقيل وقضينا اليه ذلك الامر قوله يقضي بينهم اي يحكم ويفصل قوله وقضى امرا اي احكم قوله وقضى ربك الا اي
امر امرا مقطوعا به او حكم بذلك قوله فقضيهن سبع سموات اي خلقهن وصنعهن قوله فاذا قضيتم الصلوة فاذكروا الله
قياما وقعودا وعلى جنوبكم المراد بالقضاء هنا فعل الشيء والاتيان به اي فاذا اتممتم الصلوة فاذكروا الله وهو امر بالمداومة
على الذكر في جميع الاحوال كما جاء في الحديث القدسي يا موسى اذكرني فان ذكري حسن على كل حال وقيل في الكلام حذف
اي فاذا اردتم الاتيان بالصلوة فاتوا بها على حسب احوالكم في الامكان بحسب ضعف الخوف وشدته قياما اي مسايفين

قتا

قضا

قضا

قضنا

ومقارعين ومعضوا امورا بين حل وعقد بكم يحكمون بالمراد وبه يريد هذا انها في معرض ذكر صلوة الخوف قول البعض علينا ربك
او ليقض الموت علينا من قضى عليه اذا اماته وشبله لا يقضى عليهم قوله فوكزه موسى فقضى عليه اي قتله بحاضر قوله ولو انزلنا ملكا
لقضي الامر ثم لا ينظرون قال المفسر اجرى الله سبحانه عادته في الكفار انهم قالوا لو انزل عليه اي على محمد ملك الموت والقتل لشاهدوه
منفصلا عنه ثم اخبر عن عظيم عنادهم فقال لو انزلنا ملكا على ما اقترحوه لما امنوا به واقتضت الحكمة استيصالهم وان لا تنظرهم
وكلا نحملهم وقوله من قبل ان يقضى اليك وحيه اي ينتهي اليك بيانه قوله وقال الشيطان لما قضي الامر اي احكم وفرغ منه ودخل اهل
الجنة الجنة واهل النار النار وقوله الا حاجة في نفس يعقوب قضاها اي الا حاجة الامر فلم يجب بعدها ولم اول ما القى من يريد لما نقضوا
امره اي لا يقضوا احدا امر بعد عظا وقال اليمان في قوله فاذا قضيتم مناسككم اي ادبتم بها او القضاء بمعنى الاداء الاتيان بالشيء
كما قال بذا المعنى منه الثاني فعل العبادة ذات الوقت المحدود المعين بالشخص خارجا عن الثاني فعل العبادة ما نسب ملكا لما
وقع بها الى بعض الاوضاع المعتبرة ويسمى هذا اعادة وفي الحديث فقضى بشاهد ويمين اي حكم بها والقاضي الحاكم واستقضى فلان
اي صير قاضيا وفي حديث سالم بن مكرم الجمال اياكم ان يحاكم بعضكم بعضا الى اهل الجور ولكن انظروا الى رجل منكم يعلم شيئا من قضايانا
فاجعلوه بينكم فاني قد جعلته قاضيا فتحاكموا اليه قال بعض الافاضل يعلم من هذه الاحاديث تحريم التحاكم الى اهل الجور ذو
التحاكم الى الفقيه لانه منصوب للامام والتجزي في الاجتهاد والدلالة على تكون القاضي والاصل ان يستفاد من قوله رجل
منكم وجعلته قاضيا انه يحتج فالقاضي كما قيل هو الحاكم بين الخصوم وهو بقا بالمفتي والمجتهد وقد ثبت ان القاضي يسمى
قاضيا وحاكما لما ثبت لا انه امر وحكم على الا ان لا يتعين بالاحكام التي كالحكم على شخص بشيء بحق لشخص اخر واما
لا بعلما الاستناد بل يجوز الاجتهاد والاعلام فانه يسمى مفتيا كما انه ان جعل ايجوز الاستناد الى شيء يحدثا او قضيت حاجتي كذا
عليها او قضيت منها وقضيت الدين اداه ونقضي وقضيته وقضاه بمعنى وفي حديث القضاء مع اجرائه حجم واقضاء فقضيت وسخر
الف درهم بعدا نا شفى على طلاق نسائه وعتق ما يملكه قال بعض الشارحين لعل قضيت حاجته يعني الذي حق ابن عم كان له
عباس احدهما الف درهم الخ فكانه قضيت منه الطلاق في العتق علم تعرض الغرما البيوت نسائه وعتق ما يملكه وسم قاصيات
قالوا قضيت من جهة اخذ تبروا الحديث ان يجعل الى زيد الله عن نفقه ويعني اي يطلبه منه والامر بمعنى الوجوب اي
بقي لعليه وقا حسبته على ما لا منا الحق عليه واعوذ بك من سوء القضاء يعني المقضي لحكم الله من حيث هو حكمه كله حسن لا سو
فيه والقضاء قال الجوهري اصله قضاى لانه من قضيت الا ان الياء لما جاءت بعد الالف همزت والجمع الا قضية والقضية مثله
والجمع القضايا على فعالى واصله فعائل والقضاء المقرون بالقدر مثل المراد به الخلق نحو فقضاهن سبع سموات وما
التقدير عنها مثلان لا ينفك احدهما عن الاخر لان احدهما كالاساس وهو القدر والاخر بمنزلة البناء وهو القضاء وفي
قوله عليه السلام القضاء الابرام وا قامة العين وفي امر وا نا القضي بمعنى وهو الذي لا مرد له وفي حديث علي مع الشيخ الذي سأله
من المسير الى الشام حيث قال له يا امير المؤمنين اخبرنا عن مسيرنا الى الشام اقضاء من الله وقدر فقال له علي نعم يا شيخ ما
علوتم تلعة ولا هبطتم بطن واد الا بقضاء من الله وقدر فقال الشيخ عند الله احتسب عنائي فقال له علي مه ونظن انه قضاء حتم
انك لانهم لو كان كذلك لبطل الثواب والعقاب والامر والنهي والزجر من الله وسقط معنى الوعد والوعيد فلم تكن لائمة
من الله للمذنب ولا محمدة للمحسن تلك مقالة اخوان عبدة الاوثان وخصماء الرحمن وقدرية هذه الامة قال بعض الافاضل
قوله تلك مقالة اخوان عبدة الاوثان اشارة الى الاشاعرة وقوله وقدرية هذه الامة اشارة الى المعتزلة كما صرح به
في الروايات ومتمم البحث في قد دائم نعم ويتعرض عليهم ان الاعمال ثلثة احوال فرائض وفضائل ومعاصي فاما الفرائض فبامر
الله وبرضى الله وقضاء الله وتقديره ومشيته وعلمه عز وجل واما الفضائل فليس بامر الله ولكن برضى الله وقضاء

الله

الله وبمشية الله وبعلم الله عز وجل واما المعاصي فليست بامر الله ولكن بقضاء الله وبقدر الله وبمشيته وبعلمه ثم يعاقب عليها قال الشيخ
الصدوق عليه الرحمة قول المعاصي بقضاء الله معناه بنهي الله لان حكمه على عباده الانتهاء عنها ومعنى قوله بقدر الله اي بعلم
الله بمبلغها وتقديره مقدارها ومعنى قوله بمشيته فانه عز وجل شاء ان لا يمنع العاصي من المعاصي الا بالزجر والقول
والنهي والتحذير دون الجبر والمنع بالقوة والدفع بالقدرة وفي حديث علي بن جميل بن دراج قال سألت ابا عبد الله عن القضاء
والقدر قال هما خلقان من خلق الله والله يزيد في الخلق ما يشاء اخرجوا باطاعتي وبالاعتبار فان السؤال عنهما فيه كفر به
حمقا حمقا وفي حديث الكلبيين في حديث حمران قال قلت لابي جعفر ع ارايت ما كان من امر قيام علي بن
ابي طالب والحسن والحسين عليهما السلام وخروجهم وقيامهم بدين الله صلوات الله عليهم وما اصيبوا من قتل الطواغيت
اياهم والظفر بهم حتى قتلوا وغلبوا فقال ابو جعفر ع يا حمران ان الله تبارك وتعالى قد كان قدر ذلك عليهم وقضاه وحتمه
ثم اجراه فتقدم اليهم علم من رسول الله صلى الله عليه وآله الى ان قال ولو انهم يا حمران حيث نزل بهم ما نزل من امر الله واظهار الطواغيت
عليهم سألوا الله دفع ذلك عنهم والحوا عليه في طلب ازالة ملك الطواغيت اذا لاجابهم ودفع ذلك عنهم ثم كان انقضاء مدة
الطواغيت وذهاب ملكهم اسرع من سلك منظوم انقطع فتبدد وما كان ذلك الذي اصابهم يا حمران لذنب اقترفوه ولا
لعقوبة معصية خالفوا الله فيها ولكن لمنازل وكرامة من الله اراد ان يبلغوها فلا تذهبن بكم المذاهب وتقضي البادي في التقوى
واسلم تقضقض فلما كثرت الغادات ابلت اساهم بهن يا قطا في الحديث القطا الطول يرمى الجريك وهي جماعة بيضاء الصدر
الحمل تشبه الطوات موضع بالكوفة مثل الاكثر الطوال وهو القطاة بالفتح والقصر واصوت القطا وهي ضرب من الحمام ذوات
اطواق يشبه الفاختة والقماري وفي المثل اهدى من القطا مثل ان يطلب الماء مسيرة عشرة ايام واكثر من فراخه من طلوع
الفجر الى طلوع الشمس فيرجع ولا يخطئ صادرة ولا واردة وفي الحديث من بنى مسجدا ولو كمفحص قطاة فكك الجنة الصغير
لا يخفيه والقطا الثلثة اضرب كدري وجوني وقطاة فالكدري غبر الالوان رقش الظهور والبطون صفر الحلوق وهو
الطف من الجوني قال الجوهري قعا في الحديث نهى عن الاقعاء في الصلوة يعني التجنيب وهو ان يضع الرجل عقبيه بين
السجدتين قال الجوهري وهذا تفسير الفقهاء فاما اهل اللغة فالاقعاء عندهم ان يلصق الرجل اليتيه بالارض وينصب ساقيه
ويتساند الى ظهره من اقعاء الكلب اذا جلس على استه مفترشا رجليه وناصبا يديه انتهى ونقل في الذكرى عن بعض الاصحاب انه
عبارة عن ان يقعد على عقبيه ويجعل يديه على الارض وهذا لا يوافق ما ذكره ابن الاثير في تفسيره حيث قال الاقعاء في الصلوة
ان يلصق الرجل اليتيه الارض وينصب ساقيه وفخذيه ويضع يديه على الارض كما يقعي الكلب انتهى وفي الخبر انه كان يأكل مقعيا
اي كان يجلس عند الاكل على وركيه مستوفزا غير متمكن ولا مستكثر من الاكل وفي الحديث وتشتغل بهما اثرة وفي حديث الصنعاني هكذا
يوجد الخبر بتنوين وعلى عليه القعوة بالقاف والعين المهملة قال وما القعوة قال الاذى بالذال المعجمة ثم قعى بعد الالف قال
وما الاذى قال الجحف من البعرة فيلقي في هذا البيت ويجرح الفم فقال وما الاذى قال تعطل الخبز قفا قوله ولا
تقف ما ليس لك به علم اي لا تتبع ما لا تعلم قوله وقفينا على آثارهم برسلنا اي اتبعنا واصله من القفا تقول قفوت اثره
تقولون بابه قال بعضهم وقفيت على اثره بفلان اذا اتبعته اياه ومنه الكلام المقفى وقوافي الشعر لان قفاه اي اخذه و
اتبع اثره وفي الخبر فلما فوق الرجل بالشهيد قال الا ابي واباك في النار والمراد به انه صح ابو جهل لما مر بقتيلهم العم ابا والقفا
مقصور موضع العنق يذكر ويؤنث والجمع اقف على افعل وقد تكثر على اقفاء وان فية وفي الخبر يعقد الشيطان على قافية احدكم
ثلث عقد وضرب الاقفية القفا او موضع الرأس او وسطه وطلاء وتعبئته في النوم واطاله فكانه يشد عليه شيئا و
يعقده ثلثا قلا قوله تعالى ما ودعك ربك وما قلى اي ما تركك وما ابغضك من قلبيه اقليه قلى اذا ابغضته وفي البناء

قطا
قطا
قطا
قلا

متقصفين وفي الحديث انه احتجم ... من القلي بالكسر والقصر واذا فتح مد والقلي البغض ... فلانا فاخبرته بها
مقشر والقلا ... للسكت ... فانها ناجية ... ولكنهم ... من ... لفظه
لفظ الامر ومعناه الجزاء اي من جربهم وخبرهم ابغضهم وتركهم وقلب اللفظ وقلوتها فلوا من باب ضرب وقيل هو الاقتاح
والمقلاة ... والكسر والقصر الذي يقلى عليه اللحم وغيره **قما** القا ... والقل ... الحديث ... بالصغار
وصرتها الحسن ... اسواء الحبل ... البعر ... الاسود ... **قنا** قوله تعالى
اقنى واقنى اي جعل لهم قنية اي اصل مال ... قنوان ... جمع قنو وهو عذق النخل وقنوان لفظ مشترك بين التثنية والجمع
ويجمع على اقناء ايضا وفي الحديث ذكر القناة وهي كالعصا واحد القنا كالحصى وهي الابار التي تحفر في الارض متتابعة ليستخرج
ماءها ويسيح على الارض ويجمع على قنوات ... مثل حبال ... وفي الحديث ... الشيء واقتنى ... وكذلك
القناة واحدة القنى بالقصر وهي الرمح ... على هذه الجموع ... القناة ... وقناة واد بالمدينة يقال
بئر وادي قناة وهي غير منصرف ... ان ... والانثى ... الرجل بالحناء اي جمر ... خضابا ...
الرجل لحيته بالخضاب ... والمراة ... الماشطة التي ... خضاب النساء ... وفي الحديث ... اذا
... فلا ... العز ... قنوة ... بالضم والكسر ... بالكسر والضم
اذا اقتنيتها لنفسك ... قنيان بالضم والكسر ... الشيء اقنوه ... من باب قتل ...
بالكسر ... اي ... والكسر ... بالكسر ... الله ...
امري ساموا ... القنا ... طول ... في وسط الانف ...
القنى في الانف ... حدب في وسط ... الانف ... **قوا** قوله تعالى
علم شديد القوى هو ... جمع قوة مثل غرفة وغرف والمراد ... جبريل ...
اعدوا لهم ما استطعتم من قوة اي من سلاح ... القوي الامين ...
... الا ... القوي ... الامين ...
... الطريق ... الله ...
... الاحوال ...
المخلوق والمربوب وفي الحديث المؤمن القوي خير من المؤمن الضعيف ... القوي ...
في امور الاخرة ... اكثر ... واصبر على الاذى ... والعبادات ...
... والقوى جمع ... والاسم القوة والقوى العقلية ... العرفان
... القوة التي ... البهائم ... القوة ... التي يستعد بها الانسان ... العلوم النظرية ...
... الحيوانية ... العلوم النظرية والقضايا
الفكرية ... التي ... الامور ... الشهوة ... اللذة العاجلة ... الكرم ... الحاصل ... الاجل
الاجل فاذا حصلت هذه القوى ... النظر في العواقب ... الحكم
الشهوة العاجلة فالقوة الاولى بالطبع والاخرة بالاكتساب والى ذلك اشار امير المؤمنين ... العقل عقلين
مطبوع ومسموع فلا ينفع مسموع اذا لم يك مطبوع كما لا تنفع الشمس وضوء العين ممنوع ...
... العلم ... الواحد ... الواحد لا يكون ... التصور

والتصديقات

والتصديقات الحاصلة للنفس بالفطرة والتي يحصل بها العلوم المستفادة من التجارب ... الاحوال التي تقف
... فالاول ... العادة والاولى ... الطبع والاخرى بالاكتساب ... في ...
هذا المقام ... ثم ... الدار ... في الدعاء ... الا ...
من الاعطاء ... في الجزاء ... الله ... في الدعاء ... ولم يكن ...
... بالفتح ... والقوى ... ومن ... الشعر ... مرفوع ومنصوب
منصوب ... بالكسر والتشديد ... الارض ... وفي حديث ... العطارة ...
... **قها** ... في الحديث ... قال في المحكم ... السكون
مثل ... من باب دحرج دحرجة ... اسم بلد ... الجوهري ...
... الطعام **قيا** في الحديث الراجع في هبته كالراجع في قيئه ... بالفتح ...
... في الجوف ... من باب باع ... وفي الحديث
... وفي حديث ... الاعادة **باب الكاف**
الكاف المفردة جارة ... للتشبيه وهو كثير وللتعليل كقوله تعالى ... كما ارسلنا فيكم رسولا منكم ...
ارسلنا فيكم رسولا منكم ... قال الاخفش ... واذكروه كما هداكم ... والاستعلاء ... الاخفش والكوفيون ...
... كيف اصبحت فقال كخير ... على ... المعنى ... للتشبيه ...
... كما انت ... المعنى ... ان ... مسبوق ...
الثاني ... موصولة ... كالذي هو انت ... قوله تعالى اجعل لنا الها كما لهم الهة اي
كالذي هو لهم الهة الثالث ... الكاف جارة ... وقيل ... الناس ...
... الرابع ان ... وانت ...
... الكاف ... قال الاكثرون ... ليس كمثله شيء
... الحال ... **تنبيه** كثيرا ما يقع ... المصدر ... اسم
... قوله تعالى كما بدانا اول خلق نعيده ... المصدر ...
... الفعل العظيم ... هذا الفعل ... المفعول ...
... **تتميم** الكاف الجارة ... مجرور ... ومنصوب ...
الخطاب ... للاسم ... ذلك ... المنفصل المنصوب في قولهم اياك واياكما ...
... هذا الذي ... المسند
... **كاكا** ... **كبا** ... الانثى ...
... والجمع الاكباء ... بالكسر ... والقصر الكناسة ... الكبا ...
... **كتا** ...
...
...
... بالفتح والمد الكبر

قنا
قنا
قوا

قما
قيا
باب الكاف
تنبيه
تتميم
كاكا
كبا
كتا

العليا فاعلى مكة عند المقبرة ولا ينصرف للعلمية والتأنيث وتسمى تلك الناحية المعلى بالقرب من الثنية السفلى موضع بها الركن [illegible]

وهو على طريق الحاج من مكة الى اليمن كذا قيل وفي الحديث دخل يعني رسول الله صلى الله عليه وسلم عام الفتح مكة من كداء ودخل في العمرة من كدى [illegible]

بالشك منهما [illegible]

[illegible] كذا [illegible]

[illegible] ابن هشام [illegible]

[illegible] كذا [illegible]

[illegible]

[illegible] كذا [illegible] كذا [illegible] كذا [illegible]

[illegible]

بر هن

[illegible] كذا [illegible]

[illegible]

من الخاصرتين وهما ضبث ذدع الوليد وكلا بالكسر والتخفيف اسم مفرد ومعناه مثنى في كلا الاثنين نظير كل في الجموع وكلتا
مؤنث كلا **كمأ** الكمأة بفتح كاف وسكون ميم وفتح همزة والواحد الكمء شيء ابيض مثل الشحم ينبت من الارض يقال له شحم الارض وهو
ليس هو المن الذي على بني اسرائيل فانه شيء كان يسقط عليهم واحدها الكمء والجمع اكمؤ والكمي الشجاع المتكمي في سلاحه والجمع
الكماة كقضاة وكمى فلان شهادته بكتمها **كنا** الكنية اسم يطلق على الشخص للتعظيم كابي القاسم وابي الحسن والجمع كنى
بالضم في المفرد والجمع والكسر فيهما الغير مثل ابن عمرو وبنو ... وكنيته ابا محمد كما تقول كنيته وتقول يكنى بابي محمد ولا
يقال تكنى بمحمد ويجيء الكناية بالكسر وهي ما دل على معنى يجوز حمله على جانبي الحقيقة والمجاز بوصف جامع بينهما ويكون في
المفرد والمركب وهي غير التعريض فانه اللفظ الدال على معنى لا من جهة الوضع الحقيقي والمجازي بل من جهة التلويح والاشارة
فيختص باللفظ المركب كقول من يتوقع صلة والله اني محتاج فانه تعريض بالطلب **كوا** قوله تعالى يوم يحمى عليها في نار جهنم
فتكوى بها جباههم وجنوبهم وظهورهم هذا قال المفسر اي تكوى بتلك الكنوز المحماة جباههم وجنوبهم وظهورهم قيل
خصت هذه الاعضاء لانهم لم يطلبوا بترك الانفاق الا الاغراض التي يتوقف عليها عز الناس وان يكون ماء
وجوههم مصونا وان يكون لهم الطيبات يتناولونها فتنتفخ جنوبهم ومن لبس ثياب ناعمة يطرحونها على ظهورهم وقيل
لانهم كانوا يعبسون وجوههم للفقير ويولون جنوبهم في المجالس وظهورهم وفي حديث الشمس حين اذا طلعت الشمس وجاءت الكوى
قلبها ... ظهر المعنى ... من الكوة ... الدخول في دائرة ... على الاستعارة ... ما يدخل من الشمس
الكوة ... فانه ... فيها من الشمس والكوة بالفتح والضم والتشديد الثقبة في الحائط وجمع الفتح ... وجمع
المفتوح كوات ... وكوى ... مثل ... بالصلوة في مسجد ... كوا وجمع المضموم كوى بالضم والقصر
الكوة ... الكثيرة بالفتح اسم من كواها لنا ... من باب رمى والكو اسم رجل ... ابن الكوا ... كلفظ
معنى جواب لقول القائل لم فعلت كذا فتقول لكي يكون كذا ... الفعل المستقبل بعدها قال ابن هشام كي على
ثلثة اوجه تكون اسما مختصرا من كيف كقوله كي تجنحون الى سلم ... والمجا مضطرم الثاني ان تكون بمنزلة التعليل
معنى وعملا وهي الداخلة على ما الاستفهامية كقولهم في السؤال عن علة الشيء كيمه بمعنى لمه الثالث ان تكون بمنزلة المصدرية معنى
وعملا نحو لكيلا تاسوا الخ ... اذا تقدمت اللام مثلها فان لم تقدم فهي تعليلية جارة انتهى ومن كلامهم كان
من الامر كيت وكيت اذا شئت كسرت التاء وان شئت فتحت واصل التاء هاء وانما صارت تاء في الوصل **باب اللام**
اللام المفردة على اقسام عاملة للجر وعاملة للجزم وغير عاملة فالعاملة للجر تكون للمعاني كالاستحقاق وهي الواقعة بين معنى
وذات نحو الحمد لله والعزة لله والملك لله ونحو ذلك والاختصاص نحو الجنة للمؤمنين والملك نحو له ما في السموات والارض
والتمليك نحو وهبت لزيد دينارا وشبه التمليك نحو جعل لكم من انفسكم ازواجا والتعليل نحو قول الشاعر ويوم عقرت
للعذارى مطيتي وتوكيد النفي وهي التي يعبر عنها بلام الجحود نحو قوله تعالى وما كان الله ليطلعكم على الغيب لم يكن الله ليغفر لهم
وموافقة الى نحو بان ربك اوحى لها كل يجري لاجل مسمى وموافقة على في الاستعلاء الحقيقي نحو يخرون للاذقان سجدا
ودعانا لجنبه وتله للجبين والمجازي نحو وان اسأتم فلها وموافقة في نحو ونضع الموازين القسط ليوم القيمة لا يجليها
لوقتها الا هو وبمعنى عند كقولهم كتبته لخمس خلون ... وبمعنى بعد ... الحق لما جاءهم بكسر اللام وتخفيف
الميم وموافقة بعد نحو واقم الصلوة لدلوك الشمس وفي الحديث صوموا لرؤيته وافطروا لرؤيته وموافقة مع نحو
قول الشاعر فلما تفرقنا كاني ومالكا لطول اجتماع لم نبت ليلة معا وموافقة من نحو سمعت له صراخا والتبليغ وهي الجارة
لاسم السامع لقول او ما في معناه نحو قلت له واذنت له وفسرت له وموافقة عن نحو قوله تعالى قال الذين كفروا للذين امنوا لو كان خيرا

لهم

لهم ... والقسم والتعجب معا وتختص باسم الله تعالى كقول الشاعر لله لا يبقى على الايام ذو حيد وللتعجب المجرد من
القسم ويستعمل في النداء نحو يا لك رجلا عالما وبالماء وللعجب ... يا للعجب ... وفي غير النداء نحو لله دره فارسا ولله انت
وللتوكيد وهي اللام الزائدة وهي انواع منها المعترضة بين الفعل المتعدي ومفعوله نحو قول الشاعر وملكت ما بين العراق
ويثرب ملكا اجار لمسلم ومعاهد ومنها اللام المسماة بالمقحمة وهي المعترضة بين المتضايفين نحو يا بؤس للحرب ومنها لام التقوية
... ومنها اللام المسماة
لام التقوية وهي الزائدة لتقوية عامل ضعف اما بتأخره نحو هدى ورحمة للذين هم لربهم يرهبون ونحو ان كنتم للرؤيا
تعبرون او بكونه فرعا في العمل نحو مصدقا لما معهم فعال لما يريد ... واختلف في اللام من نحو يريد الله ليبين
لكم وامرنا لنسلم لرب العالمين فقيل زائدة وقيل للتعليل ... الجر ... ومنها لام الابتداء وفائدتها امران
... معنى ... للناس حسابهم ويكون للتبيين نحو هيت لك ... ومنه قوله تعالى ايعدكم انكم اذا
متم وكنتم ترابا وعظاما انكم مخرجون هيهات هيهات لما توعدون ... اي هذا
والاخراج ... فاعلم ان اللام ... الجزم فهي اللام
للطلب وحركتها الكسر وسليم تفتحها واسكانها بعد الواو والفاء اكثر من تحريكها نحو قوله تعالى فليستجيبوا لي وليؤمنوا بي ...
غير العاملة منها لام الابتداء وفائدتها توكيد مضمون الجملة نحو قوله تعالى لانتم اشد رهبة وان ربك ليحكم بينهم يوم القيمة
... ومنها اللام الزائدة نحو قوله ... ومنها الام
الجواب نحو قوله تعالى لو تزيلوا لعذبنا الذين كفروا ولولا دفع الله الناس بعضهم ببعض لفسدت الارض ...
... ومنها الداخلة على اداة الشرط للايذان بان الجواب بعدها مبني على قسم قبلها لا على الشرط ومن ثم تسمى اللام الموطئة
وتسمى اللام الموطئة لانها وطأت الجواب للقسم اي مهدته له نحو قوله تعالى لئن اخرجوا لا يخرجون معهم ولئن قوتلوا لا
ينصرونهم ولئن نصروهم ليولن الادبار ومنها لام ... ومنها اللام اللاحقة لاسماء الاشارة للدلالة على
التوكيد او على توكيد على خلاف في ذلك واصلها السكون كما في تلك وانما كسرت في ذلك لالتقاء الساكنين ومنها لام التعجب
نحو لظرف زيد ولكرم عمرو وقد ذكره بعضهم ... **لا** اللاي الشيء والابطاء يقال كذا بعد لاي اي بعد شدة
وابطاء واللاي الشدة وضيق المعيشة وفي حديث ... فلبثت ما ... فلما ... بلاي ما
... كذا في النسخ وكانا المعنى ... واللاي ... بمعنى الشدة وضيق المعيشة
وقد جاء اللاواء في كلامهم ... ولاي اسم رجل وتصغيره لؤي ومنه لؤي بن غالب احد اجداد النبي صلعم ولا تكون
... الامر وتكون للنفي فاما ... على الاسم ... لان ... نحو قولك لا رجل
في الدار ... على مستقبل ... الا ... نحو والله لا اقوم واما دخلت على
الماضي نحو ... معناه الى الاستقبال ... قلب ... الماضي وجاء
... نحو قوله فلا صدق ولا صلى اي فلم يصدق ... ليس نحو ... والله ...
... وجاءت جوابا للاستفهام ... قام زيد ... ولكون ... والحشر ...
وما ... السجود ... عن الفعل ... الجميع ... حذف
لكثرة الاستعمال ... الجر ... بين الناصب والمنصوب نحو ... ويين الجازم
والمجزوم نحو ... دليل على ان ... القسم وقد جاءت بمثل القسم

كثير اللابتان بان جوابا القسم صنفين نحو لا والله لا افعل وقيل انه تطلب الحق لانه يوم الفهر ويشرف بعد المعنى كقوله في بيت

لاحود سرى وعاشر والموت اهلكته واختلف في الامن قوله ثم فاتقوا فتنة لا تصيبن الذين ظلموا منكم خاصة فقيل انه جوابه

والاصل لا تتعرضوا للفتنة وقيل انه نهي بعد امر ... [illegible]

ومن امثالهم قد كان ذاك مرة فاليوم لا ... [illegible]

الكتب فاقبل عبد المطلب ... [illegible]

فاطمة بنت مر ... [illegible] عبد الله بن عبد المطلب بن هاشم ... [illegible]

[illegible]

[illegible]

هل لك فيما قلت فقالت قد كان ذاك مرة فاليوم لا ... **لدلا** ... [illegible]

[illegible]

لبا اللبا ... [illegible]

[illegible]

... **لتا** ... [illegible]

[illegible]

[illegible]

[illegible]

[illegible]

[illegible]

[illegible]

... **لثا** ... [illegible]

... **لحا** ... [illegible]

[illegible]

[illegible]

... **لحا** ... [illegible]

[illegible]

[illegible]

التوى

النوى والاصل في الحاشية العود والشجر ... [illegible] قال ... [illegible]

على الاشعار ومنه سبحان من علم ما في ... [illegible] ومنه حديث لقمان عليه السلام ... [illegible]

فلم اجد شيئا اهون من ... [illegible]

ابو ... [illegible] وفي الحديث ... [illegible] وملاحاة الرجال ... [illegible]

الرجال ... [illegible]

الملاحاة ... [illegible] **لذا** الذي اسم مبهم للمذكر وهو ... [illegible]

لذي فادخل عليه الالف واللام ... [illegible]

والذي بالتشديد ... [illegible]

في الرفع والنصب والجر ... [illegible] **لطا** ... [illegible]

بالهمز ... [illegible]

لطا بالارض ... [illegible]

... **لظا** قوله تعالى ... [illegible]

... **لغا** قوله تعالى لا يؤاخذكم الله باللغو في ايمانكم ... [illegible]

وبلى والله ... [illegible]

على والله على سبق اللسان وهذا هو المروي عن ابي جعفر وابي عبد الله عليهما السلام قوله واذا مروا باللغو ... [illegible]

[illegible]

[illegible]

[illegible]

[illegible]

[illegible]

[illegible]

[illegible]

[illegible]

[illegible]

[illegible]

[illegible]

[illegible]

[illegible]

[illegible]

... **لغا** ... [illegible]

لم يلبث لبثا فاستقل بالصبح اى لا احد منكم [illegible] على تلك الحالة وقيل [illegible] ومالك فاخبرها
اى ما ثنا اكثر **لقا** قوله تعالى الفيا [illegible] مثل الخطاب لمالك وجوه لونا العرب تامر الواحد والجمع كما تامر الاثنين قوله وما
يلقاها الا الذين صبروا اى ما يعلمها ويوفق لها بالاخذ والقبول بها المخاطب من فلان تلقاه اى اخذ شره ومثله قوله
فتلقى ادم من ربه كلمات قال الشيخ ابو علي ومعنى تلقى الكلمات استقبالها بالاخذ والقبول لها والعمل بها اى اخذها من ربه على
سبيل الطاعة ورغب الى الله بها قال ك ومن قرا فتلقى ادم بالنصب وكلمات بالرفع فالمعنى ان الكلمات استقبلته بان بلغته
والكلمات هي قوله ربنا ظلمنا انفسنا وان لم تغفر لنا وترحمنا لنكونن من الخاسرين وقيل هو قوله لا اله الا انت ظلمت نفسي فاغفر
لي انه لا يغفر الذنوب الا انت قال ك وفي [illegible] اهل البيت عليهم السلام ان الكلمات هي [illegible] عليهم السلام اجمعين
وفي الحديث كان ما بين اكل ادم من الشجرة وبين ما تاب الله عليه ثلثمائة سنة من ايام الدنيا قوله اذ تلقونه بالسنتكم اى يرويه
بعضكم عن بعض [illegible] اى تستقبلونه من قولهم تلقاه اى استقبله وقرئ تلقونه من الولق
وهو الاستمرار في اللسان بالكذب قوله وانك لتلقى القران اى تؤتاه وتلقنه من لدن حكيم عليم قوله فالتقى الماء على امر قد قدر
يعني ماء السماء وماء الارض [illegible] في معنى التثنية [illegible] يوم التلاق اى يوم يلتقي فيه
اهل الارض والسماء او الاولون والاخرون او الظالم والمظلوم [illegible] قوله فالملقيات
ذكرا قيل هي الملائكة تلقي الذكر من الله تعالى الى الانبياء عليهم السلام قوله اذ يتلقى المتلقيان [illegible] الملكان الحافظان ياخذان
ما يلفظ به قوله تلقاء اصحاب النار اى تجاههم [illegible] وبالكسر
المصدر [illegible] قوله ولقد اتينا موسى الكتاب فلا تكن في مرية من لقائه [illegible] الكتاب
[illegible]
ثم قال ما رايت ليلة اسري بي الى السماء موسى [illegible] وهو شهيد اى استمع كتاب الله وهو شاهد القلب [illegible]
[illegible] والقاها الى مريم اى اوصلها اليها وفي الحديث من احب لقاء الله احب الله لقاءه ومن كره لقاء الله كره
الله لقاءه وقيل المراد بلقاء الله المصير الى الدار الاخرة وطلب ما عند الله [illegible] الموت لان كلا يكرهه فمن ترك
الدنيا وابغضها احب لقاء الله ومن اثرها وركن اليها كره لقاء الله وفي الخبر الصحيح قيل يا رسول الله انا لنكره الموت فقال ليس
ذلك ولكن المؤمن اذا حضره الموت بشر برضوان الله وكرامته فليس شيء احب اليه مما امامه فاحب لقاء الله واحب الله لقاءه وان
الكافر اذا حضره الموت بشر بعذاب الله فليس شيء اكره اليه مما امامه فكره لقاء الله وكره الله لقاءه وفي الحديث اذا التقى الختانان
وجب الغسل اى اذا حاذى احدهما الاخر [illegible] تلقي الركبان وهو ان يستقبل
الحضري البدوي [illegible] بالبشرى [illegible] وذلك
[illegible]
[illegible]
[illegible]
اللقوة بالفتح داء في الوجه [illegible] **لما** قوله
تعالى واذ اخذ الله ميثاق النبيين لما اتيتكم [illegible] اللام لتوطئة القسم [illegible]
الشرطية [illegible] والموصول مبتدا
[illegible] **لوا** قوله تعالى لووا رؤوسهم [illegible]

قيل

مثل الكتب سواء واحد وان كان لفظها [illegible] كذلك في الاضافة [illegible] بالسنتهم [illegible]
الحبل [illegible] موضع [illegible] بالسنتهم [illegible]
[illegible] قوله ولا تلوون على احد اى لا تقفون لاحد ولا تنتظرون [illegible] قوله لووا
رؤوسهم اى عطفوها [illegible] واستكبارا قوله وان تلووا او تعرضوا [illegible]
[illegible] وان تلووا [illegible]
من باب [illegible] الواجب [illegible]
[illegible]
اما [illegible] وفي الحديث [illegible]
محمد عليهم السلام [illegible]
[illegible]
واللواء العلم الكبير واللواء دون ذلك والعرب تضع اللواء موضع الشهرة [illegible] لواء الحمد [illegible]
يوم القيامة [illegible]
[illegible] ابن هشام [illegible]
[illegible] الشرطية [illegible]
الامتناع [illegible] امتناع الشرط [illegible] امتناع الجواب
[illegible] امتناع الشرط [illegible] امتناع الجواب [illegible] في العموم [illegible]
ان كانت الشمس طالعة كان الضوء موجودا [illegible]
[illegible] الثاني من اقسام لو ان تكون حرف شرط في المستقبل [illegible]
[illegible] ذرية ضعافا خافوا عليهم [illegible]
[illegible]
[illegible] في المستقبل [illegible] الثالث ان
تكون حرفا مصدريا [illegible]
[illegible]
[illegible] الرابع ان تكون للتمني نحو لو ان لنا كرة اى فليت لنا كرة [illegible] الخامس ان تكون
للعرض نحو لو تنزل عندنا فتصيب خيرا وقيل وتكون للتعليل [illegible]
[illegible] الواو والحال [illegible]
[illegible] اطلبوا العلم ولو بالصين [illegible]
العلم [illegible] بالصين [illegible]
[illegible] ابن هشام في هذا المقام
[illegible] ولو علم الله فيهم خيرا لاسمعهم ولو اسمعهم لتولوا [illegible] لو علم الله فيهم خيرا لتولوا وهذا
مستحيل ثم اجاب بثلثة اجوبة [illegible] ولو علم الله فيهم خيرا [illegible]

معنى ذلك لولا هي مركبة من معنى ان ولو [illegible] امتناع الثاني من اجل وجود الاول [illegible] لولا زيد لهلكنا اي امتنع وقوع
الهلاك من اجل وجود زيد [illegible] اما التحضيض والعرض فيختص بالمضارع او ما في تاويله نحو قوله
تعالى لولا تستغفرون الله لولا اخرتني الى اجل قريب ويفرق بينهما بان التحضيض طلب [illegible] والعرض طلب بلين
وتادب واما التوبيخ والتنديم فيختص بالماضي نحو لولا جاءوا عليه باربعة شهداء فلولا نصرهم الذين اتخذوا من دون الله قربانا
[illegible] لولا اذ سمعتموه [illegible] فلولا اذ جاءهم باسنا تضرعوا فلولا اذا بلغت الحلقوم وانتم حينئذ تنظرون
ونحن اقرب اليه منكم ولكن لا تبصرون فلولا ان كنتم غير مدينين ترجعونها قال ابن هشام [illegible]
بلغت الحلقوم ان كنتم غير مدينين [illegible] فلولا الثانية [illegible] نحو لولا انزل
عليه ملك **لوما** [illegible]

[illegible]

باب الميم [illegible]

[illegible]

عمل مما يحفظ الانسان على الوقوف من محاسن الاخلاق وجميل العادات وقد تحقق بجانبه ما يوقفه عن خبث النفس ...

في الاسواق حيث ... المروة لتنزه النفس عن العادة التي لا تليق بامثاله ... وكشف العورة التي ...

[illegible]

[illegible]

اجز من سوء اخلاقها الا تستبق من يحلها من المقاتلين ومثلها كثير من مذهب اهل الحضر لقولهم امتلا الحوض وقال قطني حسبك
مني قد ملأت بطني والحوض لم يقل قطني لكن لما امتلا بالما اخبر عنه بانه قال حسبي ومن مجازات كلامهم وقالت له العينان سمعا
وطاعة وانما العينان لم تقل شيئا بل ارادا انهما كانتا كما اراد منهما [illegible] عليه ومن ذلك قولهم شكى الى جملي طول السرى والجمل
لا يتكلم لكن لما ظهر منه التعب والوصب بطول السرى عبر عن ذلك بالشكوى انتهى كلامه وقد تقدم ارسال ذلك في [illegible]
الهمزة [illegible] اي حينا طويلا [illegible] فلبث مليا اي مدة طويلة [illegible] فقوله انما نملي لهم ليزدادوا اثما ومن املت له في عمره
الله امهله وطول له قوله وليملل الذي عليه الحق وقوله فهي تملى عليه بكرة واصيلا كلها من املأت الكتاب على الكاتب املاء
القيته عليه واملته عليه املاء ومنه قوله [illegible] رسول الله اي تحلوا الذي القاه على جزء ومنه املوا على حفظكم [illegible]
تقطع الهمزة وفي الحديث احسنوا املاءكم اي اخلاقكم [illegible] في ملاءة منا الدهر بالحركات الثلاث اي حينا وبرهة والملاوة
والملاء جمع ملاءة كذلك كل ثوب لين دقيق ومنه قولهم فلان لبس [illegible] الملاء [illegible] ملأت الاناء ملاء
من باب نفع فامتلأ وملؤ الشيء بالكسر ما يملأه والجمع املاء كاحمال وكوز ملآن ماء على فعلان ودلو ملأى على فعلى [illegible]
الوصف [illegible] من [illegible] ملاء ماء [illegible] وبالكسر جمع ملآن مثل عطاش وعطشى وهكذا جمع كل ما له مذكر على فعلان كعطشان
وعطشى [illegible] ملء السموات والارض هو تمثيل لكثرة العدد لان الكلام لا يشغل مكانا [illegible]
[illegible] ان تملأها ومثل هو تفخيم لشأن كلمة [illegible] وفي حديث [illegible]
كان [illegible] الشمائل [illegible] ملؤا [illegible] من القران [illegible]
[illegible]
[illegible] وفي الحديث لا يملأ جوف ابن ادم الا التراب [illegible]
جوف من تراب [illegible] وفي حديث [illegible]
علم ما [illegible] **منا** قوله تعالى افرايتم ما تمنون اي [illegible] في الارحام
من المني وهو الماء الغليظ الذي يكون منه الولد قوله من نطفة اذا تمنى [illegible] في الرحم [illegible]
[illegible] قوله ولا تتمنوا ما فضل الله به بعضكم على بعض [illegible] حكم المواريث وفضل بعضهم
على بعض في ذلك ذكر [illegible] التمني الذي هو [illegible] قوله ولا تتمنوا الاية والتمني هو قول القائل [illegible]
[illegible] قال الشيخ ابو علي [illegible] وقال ابو هاشم [illegible] كلام التمني معنى في القلب ومن قال [illegible]
هو من قبيل الشهوة ولا من قبيل الارادة [illegible] الارادة لا تتعلق الا [illegible] والشهوة لا تتعلق [illegible] الارادة و
التمني [illegible] واهل اللغة ذكروا التمني في اقسام الكلام [illegible] الباطل من طول الامل
[illegible] قوله فتمنوا الموت [illegible] اهل الجنة [illegible] الوصول الى النعيم [illegible]
[illegible]
[illegible] قوله انا تمنى القى الشيطان في امنيته اي [illegible]
الشيطان [illegible] الوحي [illegible] الله ما القاه [illegible]
الى الشيطان [illegible] في الصلوة [illegible] سورة النجم في المسجد الحرام [illegible]
[illegible] افرايتم اللات والعزى ومناة الثالثة الاخرى [illegible]
القرانيق العلى وان شفاعتهن لترتجى [illegible] وكان في القوم الوليد بن المغيرة [illegible]

كها

كها [illegible] فقالت قريش قد ذكر محمد شفاعات اللات والعزى [illegible] جبرئيل [illegible]
قال [illegible] عن [illegible] ان رسول الله صلى الله عليه وآله [illegible] الى رجل من الانصار
فقال له [illegible] من طعام فقال نعم يا رسول الله [illegible] وسواه فلما [illegible] رسول الله صلى الله عليه وآله
[illegible] علي وفاطمة والحسن والحسين [illegible] ابو بكر وعمر [illegible] فانزل الله في ذلك وما ارسلنا من
قبلك من رسول ولا نبي الا اذا تمنى القى الشيطان في امنيته [illegible] الشيطان [illegible]
قوله ومناة الثالثة الاخرى [illegible] اسم صنم كان [illegible]
[illegible] الكعبة [illegible] وفي الحديث اسم موضع بمكة [illegible]
[illegible]
[illegible] قال الرحمن [illegible] ادم عليه السلم
[illegible] ابراهيم عليه السلم فقال الرحمن يا ابراهيم [illegible]
الحديث [illegible]
[illegible]
[illegible]
[illegible] انواع الغنى [illegible]
[illegible] وفي الحديث [illegible]
[illegible]
[illegible]
السؤال [illegible] الرجل [illegible]
المني [illegible]
[illegible] الذي [illegible] الغسل والمذي [illegible] بالذال المعجمة وهو ما يخرج بعد
المني [illegible] بالدال المهملة وهو الذي يخرج [illegible] **مها** في الحديث
كان موضع البيت [illegible]
السلم [illegible] جبرئيل [illegible]
[illegible]
[illegible]
[illegible]
[illegible]
[illegible]
باب النون ناء قوله [illegible]
[illegible]
[illegible]

اي يتساءلون [illegible] ذلك الله [illegible] النبأ العظيم [illegible] يتساءلون عنه
ولا يؤمنون به والمنادي الموضع البعيد [illegible]
[illegible] قوله
ثم عم يتساءلون عن النبأ العظيم النبأ واحد الانباء [illegible] والنبأ العظيم قيل هو نبأ القيامة والبعث وقيل امر الرسالة
ولوازمها وهو وقيل هو القرآن ومعناه الخبر العظيم لانه ينبئ عن التوحيد وتصديق الرسول والخبر عما يجوز [illegible]
وعن البعث والنشور [illegible] قل هو نبأ عظيم انتم عنه معرضون وقيل النبأ العظيم ما كانوا يختلفون فيه من اثبات الصانع [illegible]
والملائكة والرسل والبعث والجنة والنار [illegible] النبأ العظيم على امير المؤمنين [illegible]
[illegible]

انا الناس اكثروا مناجاة رسول الله [illegible]
عليه السلام قدام [illegible] قوله اليوم [illegible]
[illegible]
[illegible] قوله [illegible]
[illegible] النجوى [illegible]
الاثنين والجماعة [illegible] ما يكون من نجوى ثلاثة الا هو رابعهم [illegible]
[illegible] في السموات ولا في الارض [illegible]
[illegible] والنجوى [illegible]
[illegible] النجوى [illegible]
[illegible]
[illegible] النبي صلى الله عليه [illegible]
[illegible]

عا

نا

نا

عا

غنا

ندا

[illegible]

تغنا

نضا

نغنا

[illegible]

الهم

المطى حتى تنقضوها ثم تاتوا تسلين الخ [illegible] بها واتقوا الحجا ابن بعير يعنى بالكسر بما فرض الله [illegible] الا اسفا معا [illegible]
ملحها الجمع الاعضاء والنقضو التوبة الخلق واستفتى [illegible] انا اسلم **نغا** في الحديث رجل نغى اباه تقول برائى جزعو تقال
بقيا الميت من باب تفقع ان اضرب يوثر ومنى مثوى وغى [illegible] اجر بهو يرد النغى على [illegible] مثل النغى والنغى ايضا الناعى وهو الذى
ياتى بخبر الموت وتناعى القوم اذا نعوا قتلاهم ليحرض بعضهم بعضا المراة تناعى الصبى بكلمة ما يعجبه ويسره وقال الجوهرى
نغا قوله تعم او ينفوا من الارض اى يطردوا منها او يبعدوا منها الى ارض اخرى والنفى هو الطرد والدفع يقال نفيت الحصى من وجه
الارض فانتفى ثم قيل لكل كلام لا [illegible] ولا تنفر [illegible] ومنه نفى الى بلدة اخرى اى دفع اليها وفي الحديث عن عبد الله [illegible] قال
قلت لابى عبد الله عليه السلام وما حد نفيه قال سنة ينفى من الارض التى [illegible] الى غيرها ثم يكتب الى ذلك المصر بانه منفى فلا تؤاكلوه
ولا تشاربوه ولا تناكحوه حتى يخرج الى غيره ويكتب اليهم ايضا بمثل ذلك فلا يزال هذه حاله [illegible] فاذا فعل به ذلك تاب وهو صاغر
و[illegible] كالكير ينفى خبثها اى يخرجه عنها من نفيه [illegible] ونفى البيت [illegible] النفى طرق [illegible]
في المصباح فهو [illegible] ورد النفى على شئ موصوف بصفة فانه يسلط على تلك الصفة دون متعلقها نحو لا رجل قائم فمعناه لا
قيام رجل [illegible] وجود ذلك الرجل ولا يسلط النفى على الذات الموصوفة لان الذات لا تنفى وانما ينفى متعلقها قال [illegible]
هذا الباب قوله تعم ان الله يعلم ما يدعون من دونه من شئ فالنفى انما هو لصفة محذوفة والتقدير [illegible] اى سما [illegible]
والتقدير من شئ ينفعهم او يستحق العبادة ونحو ذلك لكن لما انتفت الصفة التى هى الثمرة المقصودة وقع النفى على الموصوف
مجازا كقوله تعم لا يموت فيها ولا يحيى اى حياة طيبة ومنه قول اهل اللسان لا مال الا ما انفق [illegible]
لا رجعة اى لا حسنة [illegible] العربية فى الكثير فى كلامهم ولهم طريقة اخرى معروفة وهى نفى الموصوف فتنتفى تلك الصفة
بانتفائه نحو قولهم لا رجل قائم معناه لا رجل موجود ولا قيام منه ويخرج على هذه الطريقة قوله تعم فما تنفعهم شفاعة الشافعين
اى لا شافع ولا شفاعة وكذا [illegible] اى لا شئ [illegible] ولكن الملكة لا يسئلونا الناس الحافا اى لا سؤال ولا الحاف
قال وان تقدم النفى اول الكلام كان النفى للعموم نحو ما قام القوم فلو كان قد قام بعضهم لما كذب لان نفى العموم لا يقتضى
نفى الخصوص ولو ان النفى وارد على جنس الجمع لا على كل فرد فرد وان تأخر حرف النفى عن اول الكلام وكان فيه كل او معناه
هو موضوع الابتداء نحو كل القوم لم يقوموا كان النفى عاما لان [illegible] المبتدأ وهو جميع القوم [illegible] تحت الضمير
المبتدأ ولا لما صح جعله خبرا عنه [illegible] لم يكن حتى [illegible] اليقين فاما نفى الجميع بناء على ظنه ان الصلاة لا تقصر
وانه لم ينس منها شيئا فنفى كل واحد من الامرين بناء على ذلك الظن ولما اختلف الظن علم بكون النفى عاما قال ذو اليدين فقد كان
بعض ذلك يا رسول الله فرد عليه السلام [illegible] الاحتمال [illegible] اليدين [illegible] ولو لم يحصل [illegible] حرف النفى حتى
لا يكون عاما وقال لم يكن كل ذلك [illegible] وهو [illegible] الكتاب والسنة ومن كلامهم [illegible]
بيانه ولا يحتمع معه ومثله قولهم هما متنافيان **نقا** في الحديث [illegible] بالنقى [illegible] بالزيت [illegible] بكسر النون
سكون القاف المخ من العظام والجمع انقاء [illegible] [illegible] النفى والنقى البعير [illegible] عظام المخ والشحم
[illegible] المنفى [illegible] [illegible] المنفى [illegible] المنفى بالكسر [illegible] نقاوة بالفتح فهو نقى
اى نظيف [illegible] [illegible] [illegible] من الرمل [illegible] الانقاء الاحياء
والتنقية افراد الجيد من الردى وفي الحديث انا صحبت النقى النقى [illegible] بالنقى من حسن ظاهره وبالتقى بالنون [illegible] حسن
باطنه والنقى على بن محمد الهادى عليهما السلام وفي الدعاء اللهم نق قلبى [illegible] [illegible] قال [illegible]
[illegible] **نكا** في الحديث لا تنكح الحبلى حتى ينقضى [illegible]

الاضوان اى وجع وامر و[illegible] المؤمن لا ينكى الطمع [illegible] [illegible] كما [illegible] بالجروح [illegible] في العدو [illegible]
[illegible] الجراح والقتل [illegible] في العدو [illegible] من باب نفع [illegible] [illegible] القرحة [illegible] [illegible]
نما في الحديث من انتمى الى غير مواليه فعليه لعنة الله [illegible] اى انتسب الى غيرهم من قولهم [illegible] الرجل الى ابيه [illegible]
النبى [illegible] من باب رمى [illegible] الحكم وفي [illegible] من باب [illegible] بالهمز والتضعيف وفي الخبر لا تمثلوا [illegible] الله يعنى
الخلق [illegible] من نمى [illegible] اى ارتفع [illegible] [illegible] صعد [illegible] [illegible] وعلا اى
يكثر [illegible] المحق الزيادة وفي الحديث [illegible] ان الملغمة على وجه النميمة والافساد [illegible] هذا الذى
كنت [illegible] **نوا** في الخبر ثلث من امر الجاهلية وعد منها الانواء وهى جمع نوء بفتح نون وسكون واو [illegible] وهو
النجم قال ابو عبيد [illegible] ثمانية وعشرون نجما معروفة المطالع فى ازمنة السنة يسقط منها فى كل ثلثة عشر ليلة نجم فى المغرب
مع طلوع الفجر ويطلع اخر مقابله فى المشرق من ساعته وانقضاء هذه الثمانية والعشرين مع انقضاء السنة وكانت العرب فى الجاهلية
اذا سقط منها نجم وطلع اخر قالوا لا بد ان يكون عند ذلك مطر [illegible] كل غيث يكون عند ذلك الى النجم ويقولون مطرنا
بنوء كذا قال وسمى نوءا لانه اذا سقط الساقط منها بالمغرب [illegible] المطالع بالمشرق [illegible] فسمى النجم به قال
وقد يكون النوء السقوط وانما غلظ النبى [illegible] مطرنا بنوء كذا لان العرب كانت تقول انما هو فعل النجم ولا يجعلونه
سقيا من الله تعالى واما من جعل المطر من فعل الله تعم واراد مطرنا بنوء كذا اى فى هذا الوقت فلا باس به وفي الحديث نية
المؤمن خير من عمله [illegible] من التفسير منها ان المؤمن ينوى خيرات كثيرة ويفعل بعضها [illegible] خير من عمله ومنها ما قال [illegible]
[illegible] في عزم رجل مؤمن على بناء [illegible] فقال النبى [illegible] عليه السلام نية المؤمن خير من عمله يعنى
من عمل الكافر ومنها ما قيل من ان النية هى القصد وذلك واسطة بين العلم والعمل [illegible] [illegible]
اذا لم يقصد عمله لم [illegible] وانما كان القصد حصول الكمال من الكمال المطلق [illegible] النية على طلب القرب الى الحق تعالى
اذ هو الكامل [illegible] كذلك [illegible] العمل [illegible] النية الروح والعمل [illegible] الجسد [illegible]
بالروح [illegible] الروح والجسد [illegible] [illegible] [illegible] [illegible] [illegible] العزم على
الفعل [illegible] [illegible] [illegible] [illegible] الطلب على امر [illegible]
[illegible] الوجه الذى [illegible] وفي الحديث المشهور انما الاعمال بالنيات وانما لكل امرئ ما نوى [illegible]
[illegible] الاعمال [illegible] بالفتح [illegible] [illegible] [illegible]
من قولهم [illegible] [illegible] [illegible] [illegible]
[illegible] [illegible] النواة [illegible] النوى [illegible]
[illegible] **نهى** قوله تعالى [illegible]
[illegible] هذه الشجرة [illegible] ان تكونا ملكين او تكونا من الخالدين [illegible]
[illegible] الشجرة [illegible] [illegible] ان الله قد حكم [illegible]
[illegible] [illegible] [illegible] [illegible] [illegible]
[illegible] من هذه الشجرة [illegible] [illegible] [illegible] [illegible] الارض ثم [illegible]
[illegible] [illegible] [illegible] [illegible]
[illegible] [illegible] [illegible] [illegible] الاولى

العقول والاحلام واحدها نهية بالضم لان صاحبها ينتهى اليها عن القبائح وقيل ينتهى الى اختيار العقل [illegible] المنتهى قيل
معناه ان المنتهى الكلام [illegible] فانتهوا وتكلموا فيما دون العرش ولا تكلموا فيما فوق العرش [illegible] سدرة المنتهى اى
الذى ينتهى اليها علم الملائكة وفى الحديث انها ينتهى علم الخلائق وقيل ينتهى اليها ما ياتى وما يصعد من تحت [illegible]
[illegible] سدرة المنتهى على ما ذكره الشيخ [illegible] شجرة نبق [illegible] العرش
فوق السماء السابعة ثمرها كقلال هجر وعدد [illegible] سبعين عاما والمنتهى موضع الانتهاء [illegible]
[illegible] ينتهى علم الملائكة [illegible] وقيل [illegible] ارواح الشهداء وقيل هى شجرة طوبى [illegible]
عندها جنة المأوى وهى جنة الخلد [illegible] وفى الحديث [illegible] اولو النهى [illegible] اولوا الاحلام
[illegible] والاحلام [illegible] الارحام [illegible] الاباء [illegible] والجران [illegible]
[illegible] الطعام [illegible] السلام [illegible] الناس نيام [illegible] الصانع [illegible]
[illegible] الخطاب [illegible] الى [illegible]
والنهية [illegible] العقل [illegible] الشىء [illegible] النهى [illegible] الحرام [illegible]
من المنكر [illegible] بعضهم بعضا [illegible] الشىء [illegible] الامر [illegible]
اقصى ما يمكن ان يبلغه والانهاء الابلاغ وفى الدعاء اسالك [illegible] والمعنى
[illegible] الوصول الى الغاية [illegible] الجميع [illegible] الحاكم [illegible]
واستعظام [illegible] قال الجوهرى [illegible]
[illegible] وفى الحديث [illegible] الشيطان
[illegible] **باب الواو** الواو المفردة تكون للعطف و
معناها مطلق الجمع [illegible] السفينة [illegible] نوحا وابراهيم وعلى
[illegible] وكذلك [illegible] الذين من قبلك [illegible] نوح وابراهيم وموسى وعيسى [illegible]
[illegible] الله [illegible] الله [illegible]
[illegible] الشمس [illegible]
قال ابن هشام [illegible] فاجمعوا امركم وشركاءكم [illegible] الواو [illegible]
[illegible] شركاءكم [illegible]
[illegible] والقران الحكيم [illegible]
[illegible]
[illegible]
[illegible]
[illegible] سيبويه [illegible]
الجماعة **وا** قال ابن هشام هو حرف نداء مختص بالندبة [illegible]
[illegible] **واه** فى الحديث [illegible]
[illegible]

[illegible]

وبنى [illegible] الواو [illegible] الجمع [illegible] والشريعة [illegible]
[illegible] **وبا** فى الحديث السواك
[illegible] الوباء [illegible] الطاعون وجمع [illegible]
[illegible] **وجا** فى الحديث عليكم بالصوم فانه وجاء الوجا
بالكسر [illegible] الخصيتين [illegible]
كالوجاء وفى الحديث [illegible] السكين [illegible]
[illegible] **وحا** قوله تعالى واوحى ربك الى النحل اى الهمها وقوله واوحى [illegible]
[illegible] الوحى [illegible]
[illegible] الوحى الاشارة [illegible] ان سبحوا بكرة وعشيا
وقيل [illegible] الوحى [illegible]
[illegible] الهام [illegible]
وجعلنا لكل نبى عدوا شياطين الانس والجن يوحى بعضهم الى بعض زخرف القول غرورا [illegible]
[illegible] جعلنا [illegible]
شياطين الانس والجن اعداء [illegible] زخرف القول [illegible]
[illegible]
[illegible] شياطين الانس والجن [illegible] شياطين الانس [illegible]
الجن [illegible] ابليس [illegible] الى الانس [illegible]
الى الجن [illegible] شياطين الانس [illegible] شياطين الجن [illegible]
[illegible] الشياطين [illegible]
بعضا [illegible]
[illegible] الوحى [illegible] الاشارة والكتابة
والمكتوب والرسالة والالهام والكلام الخفى [illegible] الوحى [illegible]
[illegible] الوحا الوحا [illegible]
[illegible] **وخا** فى الحديث [illegible] شهر رمضان اى تعمده [illegible]
[illegible] الوخى [illegible] توخيت [illegible]
[illegible] **ودا** [illegible] قال الجوهرى
[illegible] الوادى [illegible] الماء [illegible]
[illegible] الشام [illegible] الطائف [illegible] فى كل واد يهيمون [illegible]
[illegible] فى كل شعب من القول
[illegible] اشتقاق
الوادى والودى بسكون الدال [illegible] البلل الذى يخرج من الذكر

بعد البول ما الودي بالياء التحتية المشددة هو سيل الفحل مثل المجل الواضح وقد يخفف وسلس البول ما يخرج ويقطر ومن فقد اسلفه
الودي بالكسر صغار الفسيل والجمع وديان والاصل وديت مثل وعدت والقاموس يقال القاتل الفسيل ودي يودي وقال الاصمعي ولد
النخل الذي يقطع من امه فيغرس ثم يقال الودي ايضا للمسيل وهو ابن الاودية وانما الودي ما اخرج منه الخبيثين مثل
ولوج الوديعة ما يرد بها وهو النطفة مثل وهو الرجل يخرج من ذكره ويلحقه ذلك وهو العلقة
ابي يعقوب وهو المضغة ثم العظم ثم اللحم ثم الجنين ما تعرفه فاستعمل فيه ذلك في هذا وكذا على مثل هذا
الحساب حسبما تدبره وَفَا الوذي بالذال المعجمة الساكنة والياء المخففة وهي الاموي بتشديد الياء ما يخرج عقيب
البول المني وفي الحديث هو ما يخرج من الانسان قبل الوالد المهملة جميع ذلك وهو المرض وذكر الوذي مقصور في كثير من
كتب اللغة وقولهم ما به وذية بالتسكين اي عيب وعلة وادي ما يهمز فانه ادعى قرابة وَفَا قوله تعالى فلان وفاة
ملك اي امامهم وبكون الوفاء خلفا وهو من الاضداد وقوله ومن وراءهم مثل الجنين قال في وهو من الاضداد
ووهم الجوهري في الوفاء معناه ما تواري بعلك ابن عباس يقول النابغة وليس وراء الله للمرء مطلب اي بعد الله قوله ولما
من اوتي كتابه وراء ظهره اي خلف ظهره ولاني يغل يده الى عنقه ويكون يده اليسرى خلف ظهره فكان الوجه في ذلك ان
اعطاء الكتاب باليمين من علامات السعادات والقبول ومن وراء ظهره من علامات الشقاوة والرد قوله توارت
بالحجاب اي استترت بالليل يعني الشمس اضمرها ولم يجر لها ذكر والعرب تفعل ذلك اذا كان في الكلام ما يدل على المضمر قوله
يتوارى من القوم اي يختفي من اجل سوء المبشر به ويحدث نفسه وينظر ايمسكه على هون وذلك انهم يسرون بالرابح
قوله انما هم الشاة التي توري الرابح يعني بدنه حكم فكانت العرب تقدح بعود من خلك باحدهما على الاخر ويسمى
الاعلى الزند والاسفل الزندة يقال ورى الزند يري وريا اذا اخرجت ناره واوريته انا قوله فالموريات قدحا
يعني الخيل فالمكر تقدح النار بحوافرها بها من شدة الجري واورى القادح اذا اوقدها واشعلها قوله ما ووري عنهما
من سوآتهما اي غطي عنهما من عوراتهما مثل كتب بعاو واحد ويتلفظ بواو بين وبالتورية الفتياء ويقال البحر بالتورية
منهم اصلها ووريه فوعلة من وري الزند اذا خرجت ناره وكذلك التعلي للشيء اذا في تحلها بالياء المحكية وما قبلها
وكذا الكوفيون تفعلة فيهم اصلها توريه على تفعلة قلبت الياء الفا لتحركها وانفتاح ما قبلها مثل توصية وتوفية قوله
معشر من شهر رمضان ولا تعجل في التي عشر شهرا وقوله في ما تشرب من ام القرآن في الجملة فالله في التي ياقا الفارسي
كان وقت الصلوة والافطار وليلة الشرفيها على حادثة النبي إذا اشرت واحقيقة وشر تداري عن البيوت حقا الدعاء عنه
دعوتك من وراءهم اي تحيط بهم من جميع جوانبهم وفي حديث ابراهيم عليه السلام اني كنت خليلا من وراء وراء يقال وصف نفسه
على الفتح اي من خلف حجاب ومثله في حديث الاطفال انما انا المصطفين من امامهم فانها تكون من وراء وراء اي من خلف حجاب
بل الله لا يخفى وانما اسانا دعني من جهة جبرائيل عليهم والصلوة عليهم وهكذا اختلفوا في اصل وزن ان يسلك اليوم
من وراء وراء مستلزم ورد موقعا اي من خلف حجاب وقد سمعت رسول الله صلى الله عليه وآله ومن وراء وراء اي من
جانب خلفه وبعده والوري الخلق وفي شرح الكشف الوري اي يستظلون بكم كما الكميت الذي يستظل به وحديث الجزء الثالث
ان اشر وطر بحرف لفظ عبان احدهما السبع من الاحن تنطق به وتريه الحق وشرها قوم اي اما مدسر اوقد
اصل الحق الياء وادعاء غيره لئلا ينتهي جزء الى مصطرع فيشعر اللفظ في الحديث كاف بالقائم عليه السلام عزيز من يودي ان
كانه اسم موضع وَسَا في الحديث ذكر الموسى وهو مفعل او فعلى بضم الفاء فيهما وهو ما يحلق به الراس يذكر ويؤنث على
الاول لا ينصرف للالف المقصورة وجمع على مواس مثل المواسي وعلى المواسيات كالجليات وموسى عليه السلام ابن طالب الفرعون

من ابي

من اليم قيل سمي بذلك لانه التقط من بين الماء والشجر والماء بلغة القبط مو والشجر سا فركبا وجعل اسما لموسى عليه السلام
لا دق ملا ابنه وقيل ان موسى عليه السلام مات في التيه فكان عمره مائتين وادعي عشرين وقيل مائة وعشرين وكان بينه
وبين ابراهيم عليه السلام خمسمائة عام وفتح يوشع بن نون اللاذقية بعده وكان يوشع ابن اخت موسى والتي كانت مع بعض مجمع
موسى موسون وجمع عيسى عيسون بفتح السين فيهما قال الجوهري وموسى بن جعفر الامام عليه السلام بعد ابيه وله الافضل
سنة ثمان وقال بعضهم تسع وعشرين ومائة وقبض لست خلون من رجب سنة ثلث وثمانين ومائة وهو ابن اربع او خمس
وخمسين سنة وقبض في بغداد وحبس لسندي بن شاهك وَشَا قوله تعالى مسلمة لا شية فيها اي ليس فيها لون يخالف
معظم لونها والاصل فيها وشي كالصلة والعدة ما حذفته من وشي الثوب اذا نسجه على لونين وثوب موشى في وصف فهو
سواد وفي الحديث يكره لباس الحرير ولباس الوشي والوشي بفتح الواو وسكون الشين نقش الثوب من كل لون ووشي
الثوب كوعي يشيه حسنه ونقشه وثوب وشي وثوب منقوش وجمعه وشاء بالكسر وعن الحديث اشتر حسنه والموشي وشى
به الى السلطان نم وسعى فهو واش ويقال وشى كلامه اي كذب والوشاة بياع الوشي وفي حديث من رواة الحديث وَصَا قوله
تعالى يوصيكم الله قيل معناه يفرض عليكم لان الوصية من الله من فرض قوله ووصينا الانسان بوالديه حسنا اي وصيناه
بان يفعل خيرا قوله والذين يتوفون منكم ويذرون ازواجا وصية لازواجهم متاعا الى الحول قال الشيخ ابو علي رده
من قرأ وصية بالرفع فالمعنى حكم الذين يتوفون او وصية الذين يتوفون وصية لازواجهم ومن قرأ وصية لازواجهم
ومن قرأ وصية بالنصب فالمعنى والذين يتوفون يوصون وصية وقيل عقيب بالوصية او يوصون انا امر تراني
ان قال كان ذلك قبل الاسلام ثم نسخت بقوله اربعة اشهر وعشرا قوله كتب عليكم اذا حضر احدكم الموت ان ترك خيرا الوصية
للوالدين والاقربين قيل هي ايضا منسوخة بقوله يوصيكم الله في اولادكم للذكر مثل حظ الانثيين وقوله فمن خاف من موص جنفا
او اثما قرئ موص من وصى بالتشديد والباقون موص بالتخفيف من اوصى يوصي قوله يا ايها الذين آمنوا شهادة بينكم
اذا حضر احدكم الموت حين الوصية الى قوله فلنا ذلك ان ياتوا بالشهادة على وجهها او يخافوا ان ترد ايمان بعد ايمانهم
قال المفسر قوله شهادة بينكم مبتدأ وخبره محذوف اي عليكم شهادة بينكم واثنان فاعل فعل محذوف اي يشهد اثنان وقيل
الابهام والمفسر تقريبا للحكم في النفس من وقيل قال الشهادة بينكم كان فاعلا لم يشهد فقال الاثنان يشهدان اثنان
واذا حضر ظرف يتعلق الجار والمجرور اي عليكم شهادة بينكم اذا حضر احدكم اسباب الموت وحين الوصية بدل منه وقوله منكم
اي من المسلمين ومن غيركم اي غير المسلمين وقيل منكم اي من اقاربكم وغيركم من الاجانب وقد وقع الجار والمجرور ان صفة
للاثنان وقوله تحبسونهما اي توقفونهما صفة للاخران والشرط مع جوابه المحذوف والمعطوف عليه يعني انما اعترض في غيركم
اعتراض فائدته اعلام ان الحكم عاد الى غيره والمعنى لا تستبدل بالقسم او بالله عوضا من الدنيا اي لا نحلف بالله كاذبا لاجل
نفع ولو كان المقسم له قربي وجوابه محذوف اي لا تستبدل قوله فان عثر اي اطلع على انهما فعلا ما اوجب اثما فاخران
اي فشاهدان آخران من الذين استحق عليهم وهم الورثة وقرئ استحق على البناء للفاعل والاوليان تثنية الاولى بالشهادة لقرابتهما
وهو خبر مبتدأ محذوف او هما الاوليان او خبر آخران او بدل منهما او من الضمير يقومان وقوله لشهادتنا احق من شهادتهما
اي يميننا اصدق من يمينهما لخيانتهما وكذبهما في يمينهما واطلاق الشهادة على اليمين مجاز لوقوعهما موقعها في اللعان قوله
او يخافوا ان ترد ايمان على المدعين بعد ايمانهم فيفتضحوا بظهور الخيانة واليمين الكاذبة وانما جمع الضمير
لانه حكم يعم الشهود كلهم قوله اتواصوا به اي اوصى اولهم آخرهم والالف للاستفهام ومعناه التوبيخ والوصية بعينه
من وصى يصي اذا وصل الشيء بغيره لان الموصي يوصل امره بعد الموت بما قبله وفي الشرع هي تمليك العين او المنفعة بعد

الوفاة او جعلنا اوصياء واوصيت له بشيء واوصيت اليه اي جعلته وصيا والاسم الوصاية بالكسر والفتح وهي اسم
الموصى به وسمي وصيا لانه يتصل تصرفه بما كان له في التصرف فيه من امور حق واستيفاء ولا يخلي طفلا او مجنونا علقا والولاية عليه
واوصياء الانبياء كما جاءت به الروايات هو شيث بن ادم وصي ادم عليه السلام وسام بن نوح وصي نوح عليه السلام ويوحنا ابن
حنان ابن عم هود وصي هود عليه السلام واسحق بن ابرهيم وصي ابرهيم عليه السلام ويوشع بن نون وصي موسى وشمعون
ابن حمون الصفا ابن عم مريم وصي عيسى عليه السلام وعلي عليه السلام وصي محمد صلى الله عليه واله وفي حديث شبر الجني الذي يسمى
بالهام بن لاقيس بن ابليس [illegible] الى رسول الله صلى الله عليه واله [illegible] ثم وصي محمد صلى الله عليه واله [illegible] ثم قال يا رسول الله
ولم اسم من هذا قال انه هو وصيي [illegible] قال انا وجدنا في كتاب الانبياء انه في الانجيل [illegible] فقال هو وصي
وطا قوله ان ناشئة الليل هي اشد وطا بفتح واو وسكون طاء وقرئ اي هي اوطأ للقيام واسهل للمصلي من ساعات النهار
خلو الحروب [illegible] والليل خلو المواضع والنوم والخلو من العمل لعبادة فيه اسهل واشد وطا اي اشد على المصلي
من صلوة النهار لان الليل خلق للنوم فاذا ادى بعمله [illegible] على العبد ما تكلفه فيه وكان الثواب اعظم من هذه الجهة
[illegible] اشد وطاء بالكسر والمد اي مواطاة اي احدى ان يواطي اللسان القلب للعمل قوله ليواطئوا عدة ما حرم الله اي
من المواطاة الموافقة والمماثلة قوله لم تعلموهم ان تطؤهم اي تقتلوهم وتبيدوهم ومنه اللهم [illegible] من الوطي الذي
هو الايقاع والابادة [illegible] ووطاهم العدو [illegible] ما انطلقنا على القرآن لتشقى عن ابي جعفر عليه السلام قال
كان رسول الله صلى الله عليه واله اذا صلى قام على اصابع رجليه حتى تورم فانزل الله تعالى طه [illegible] وطاه بالكسر
وطاه واسر [illegible] ووطى الكرم يطؤه وطاء ووطئه وطأ [illegible] واوطاه من سرحه عليه والوطاء [illegible]
خلاف الغطاء وفي الخبر اللهم اشدد وطاتك على مضر اي خذهم اخذا شديدا [illegible] الا انبيكم بخياركم [illegible]
اخلاقا الموطئون اكنافا [illegible] بفتح الطاء من التوطئة [illegible] والتمهيد [illegible]
جنبا لنا [illegible] الاكناف الجوانب ومعناه من جوانبهم وطيئة [illegible] ولا يتاذى ووطان المكان
وطيا [illegible] على عليه السلام ان تثبت الوطاة [illegible] المراد [illegible] العدوم [illegible]
[illegible] موضع القدم والمراد
المكان [illegible] موضع الزلل [illegible] موضع الزلل [illegible] العدوم
الايمان [illegible] موضع [illegible] القدم وهو موضع [illegible]
[illegible] المطلوب [illegible]
انفسنا [illegible] الامام عليه
السلام [illegible] الوضوء في موطاه [illegible] والمراد بالوضوء [illegible]
وهو موطوء [illegible] وضا في الحديث كانهم اذا توضوا اخذ الناس ما يسقط من وضوئه [illegible]
به هو بفتح الواو اسم للماء الذي يتوضا به ومنه اسباغ الوضوء في السبرات [illegible] وقيل الوضوء بالضم
المصدر وقيل هما لغتان بمعنى واحد والمصدر الوضوء بالضم [illegible] متعلق ببعض البدن واصله من الوضاءة وهي
الحسن [illegible] ووضوء الرجل صار وضيئا [illegible] اي حسن جميل قال الشاعر [illegible] ودعاء اي حسنة
ذاهرة [illegible] الوضاءة [illegible] قال الجوهري [illegible]
على حليه [illegible] اي صحيح [illegible] على الخفين وقد يطلق الوضوء على الاستنجاء [illegible] ومن

الاول

الاول احدثنا اليهودي والنصراني حيث قال [illegible] ولا يتوضا اي لا يستنجي ومن الثاني حديث [illegible]
قال انا [illegible] فلا باس والمراد به غسل اليد قال بعض الافاضل وفي ظاهره دلالة على طهارة اليهودي
والنصراني [illegible] ومن صاحب الرجل [illegible] العلوم وهي من العلوم
ومن الخبر توضوا مما غيرت النار اي نظفوا ايديكم [illegible] من الاعراب لا يغسلونها ويقولون
[illegible] ومنه الوضوء قبل الطعام ينفي الفقر والوضوء بعد الطعام ينفي اللمم [illegible] وفي الحديث وضا
ابا جعفر عليه السلام بتشديد الضاد اي هيا له ماء للوضوء او صبه [illegible] ومنه وضات
النبي صلى الله عليه واله [illegible] الميضاة وهي بالقصر وكسر الميم [illegible] مطهرة كبيرة يتوضا منها [illegible]
مفعلة ومفعالة [illegible] والمتوضا بفتح الضاد الكنيف والمشراح [illegible] وعا قوله تعالى والله اعلم بما يوعون
اي يضمرون [illegible] من التكذيب بالنبي صلى الله عليه واله [illegible] قوله [illegible] اذن واعية اي حافظة
اذ [illegible] وفي الحديث عن النبي صلى الله عليه واله [illegible]
اي حافظا للعلم [illegible] الوعي الحفظ [illegible]
لا [illegible] من الطعام
والشراب [illegible] الوعاء بالفتح [illegible]
واحد الاوعية [illegible] الحق ويحفظه
وفي الحديث [illegible] القرآن [illegible] حفظ [illegible] وضيع حدوده [illegible]
واعوا [illegible] على الميت وفا قوله تعالى قل يتوفاكم ملك الموت اي يقبض ارواحكم اجمعين فلا يبقى منكم احد
قوله يا عيسى اني متوفيك ورافعك الي اي مستوفي اجلك ومعناه اني عاصمك من ان يصل اليك الكفار [illegible] الى
اجل [illegible] ورافعك الي سمائي [illegible] متوفيك [illegible] من الارض
من توفيت مالي [illegible] وقيل اراد بالتوفي النوم [illegible] يتوفى الانفس حين موتها [illegible] ان النفس التي
تتوفى وفاة الموت هي التي يكون بها الحيوة والحركة وهي الروح والنفس التي تتوفى في النوم هي النفس المميزة [illegible]
هو الفرق بين النفسين قوله من كان يريد الحيوة الدنيا وزينتها نوف اليهم اعمالهم فيها الاية قال الشيخ ابو علي [illegible]
اليهم ونوفر عليهم اجور اعمالهم [illegible] في الدنيا وهو ما يرزقون [illegible] ونحو [illegible] احل البلاد [illegible]
ما [illegible] في الاخرة [illegible] لانهم لم يريدوا بها الاخرة وانما ارادوا الدنيا [illegible]
اليهم ما ارادوا [illegible] كانوا يعملون اي عملهم كان في نفسه باطلا [illegible] الذي هو ابتغاء وجه الله [illegible]
يستحق عليه [illegible] قال بعض الافاضل الاية [illegible] بالوفاء بالنذر [illegible]
[illegible] الحسن والحسين عليهما السلام مرضا فعادهما رسول الله صلى الله عليه واله في اناس فقالوا يا ابا
الحسن لو نذرت على ولديك فنذر علي وفاطمة وفضة [illegible] ثلاثة ايام ان شفاهما [illegible]
[illegible] فاطمة عليها السلام صاعا واخبزت خمسة اقراص [illegible]
[illegible] ووقف عليهم مسكين [illegible] الا الماء واصبحوا صياما فلما امسوا ووضعوا الطعام وقف عليهم
يتيم فاثروه ثم وقف عليهم في الثالثة اسير ففعلوا مثل ذلك فنزل جبرئيل عليه السلام بهذه السورة وقال خذها يا محمد
هناك الله في اهل بيتك قوله وابرهيم الذي وفى اي وفى سهام الاسلام [illegible] ابتلي به علي [illegible]

من بعد واحسن تحسر على مصغر [illegible] وفي عدد ما امر به وقيل وفى بمعنى وفى لكنا اكن وفي الحديث سئل عليه السلام ما معنى وابراهيم
الذي وفى قال كلمات [illegible] اصبح قال اصبح [illegible] واصبحت لا اشرك بالله شيئا ولا ادعو معه الها ولا اتخذ
من دونه وليا ثلثا قوله واذا اكتالوا على الناس يستوفون من قوله استوفيت عليه الكيل اخذته منه تاما وافيا وعلى
هنا بمعنى من [illegible] الكيل [illegible] والوفاء ضد الغدر يقال وفى بعهده [illegible]
بعهده قوله والموفون بعهدهم اذا عاهدوا والصابرين [illegible] الموفون عطفا على من امن ونصب الصابرين على المدح
[illegible] بالوفاء بالعهد [illegible] الاعمال وفي الحديث [illegible] الكيل [illegible]
فليكن [illegible] قوله سبحان ربك رب العزة عما يصفون وسلام على المرسلين والحمد لله رب العالمين [illegible]
من [illegible] والوفاة الموت وتوفاه الله [illegible] واشهد [illegible] الحجر [illegible]
[illegible] بالموافاة [illegible] بالعهد [illegible] والحجر يشهد لمن استلمه
بالموافاة اي بالحضور [illegible] اخذ من [illegible] الميثاق كما اخذ على بني ادم الست بربكم
[illegible] الله [illegible] الحجر قال بعض [illegible] عالم الارواح [illegible] عالم الابدان [illegible]
[illegible] يوم الميثاق والمراد [illegible] عالم الارواح وعالم الابدان [illegible] الله [illegible] الحجر
[illegible] في عام واحد [illegible] العدد
[illegible] في عام واحد [illegible] على بن يقطين [illegible]
الاف قال بعض المتبحرين لا يخفى ان قوله اقلهم واكثرهم [illegible] الاقل [illegible] الاكثر [illegible]
فلو جعلنا [illegible] الاقل [illegible] الاكثر [illegible] كثير من ملوك زماننا [illegible]
[illegible] في الحج [illegible] الاغنام [illegible]
[illegible] السنة [illegible]
[illegible] الحرام [illegible] عليه السلام كان [illegible] صلى الله عليه وآله [illegible]
[illegible] الحج [illegible] المال [illegible] الوافي [illegible]
[illegible] وفا قوله تعالى واتقوا الله حق تقاته قال الشيخ ابو علي [illegible]
وهو اسمها ان معناه ان يطاع فلا يعصى ويشكر فلا يكفر ويذكر فلا ينسى وهو المروي عن ابي عبد الله عليه السلام [illegible]
[illegible] ابي علي الجبائي [illegible] الله [illegible]
والامن [illegible] منسوخ بقوله تعالى فاتقوا الله ما استطعتم عن قتادة والربيع
والسدي وهو المروي عن ابي جعفر وابي عبد الله عليهما السلام [illegible] منسوخ عن ابن عباس وطاوس وانكر الجبائي
نسخ الاية [illegible] المعاصي [illegible] اتقوا الله حق تقاته [illegible]
[illegible] الخوف [illegible] ابو علي [illegible] ان يتقوا الله على كل حال ثم
اباح ترك الواجب عند الخوف على النفس كما قال الا من اكره وقلبه مطمئن بالايمان وقال في قوله تعالى فاتقوا الله ما
استطعتم [illegible] تعالى و
اتقوا الله حق تقاته [illegible] جميع المعاصي [illegible]
[illegible] كل امر [illegible]

انيكون

ان يكون [illegible] فاتقوا الله حق تقاته [illegible]
قوله هو اهل التقوى واهل المغفرة اي انا اهل ان تخشى وانا اهل ان اغفر [illegible] الا اتقى [illegible]
[illegible] في الغيب ويجتنب المعاصي [illegible] فالله [illegible]
فان جزاء [illegible] التقوى [illegible] الله تعالى [illegible] عليه السلام [illegible]
الواء التقوى والعمل الصالح قوله المسجد اسس على التقوى من اول يوم [illegible] رسول الله صلى
الله عليه واله قوله فانها من تقوى القلوب اي تعظيم شعائر الله من افعال ذوي تقوى القلوب [illegible] القلوب
[illegible] التقوى [illegible] في الجوارح قوله وكيف تتقون ان كفرتم [illegible]
[illegible] قوا انفسكم واهليكم نارا [illegible] عليه السلام [illegible]
[illegible] والتقوى في الكتاب [illegible] الخشية والايمان [illegible]
[illegible] اتقوا الله حق تقاته [illegible] الذنوب [illegible] التقوى [illegible]
[illegible] ويخشى الله ويتقه فاولئك هم الفائزون [illegible] الشيخ ابو علي [illegible]
[illegible] قوله [illegible]
[illegible] التقوى [illegible]
والتقوى [illegible] قال [illegible]
[illegible] النقاة [illegible] والتقاة [illegible]
[illegible] اي [illegible] الحرب [illegible]
[illegible] رسول الله صلى الله عليه واله [illegible]
[illegible] وفي الحديث [illegible]
[illegible] الصلوة [illegible] الله [illegible]
[illegible] الله [illegible] حديث على
عليه السلام [illegible] الحديث [illegible]
[illegible] الطبيعي [illegible]
[illegible] الابدان [illegible]
[illegible] الربيع [illegible]
[illegible] الابدان [illegible] الشتاء [illegible]
الله [illegible] اللهم [illegible] الحج [illegible]
[illegible]
[illegible] الاطباء [illegible]
[illegible] الاطباء [illegible]
[illegible] وكا قوله [illegible] عليه [illegible]
[illegible] الملوك [illegible] الحديث [illegible]

السرة والكيس والقربة ونحوها او بتمام الكلام في شرائه ثم من الجزا اوكوا السقاء اي شدوا راسه بالوكاء لئلا يعطله حيوان
او يسقط منه شي ومنه ايضا لا تشربوا الا من ذي اكاء اي وكاء ومنه اوكات لا لسنتكم او كثر حدث ثم حال امر في با الرو عليه واوك
حلقك يعني اسكت ولا تتكلم والتكاة مثل الهمزة والحزمة كهمزة ما يتكي عليه وشرحه بنا اهل البيت عليهم السلم وانما يعني
المتكين لتراهم داما على حالتنا ورجل تكاة يعني كثير الاتكاء والتكي على الشي ضعوقت ما لوسع نكاه وتوكات على العصا
اعتمدت عليها وفي الحديث ما اكل رسول الله صلى الله عليه وسلم متكيا منذ بعثه الله الى ان قبض قال بعض الشارحين المتكي في العربية كل من
استوى قاعدا على وطاء متمكنا منه والعامة لا تعرف المتكي الا من مال في قعوده معتمدا على احد شقيه واصله من الوكاء كانه
اوكا مقعدته وشدها بالقعود على الوطاء الذي تحته ومعنى الحديث اني اذا اكلت لم اقعد متكيا فعل من يريد الاستكثار
من الاكل بل اقعد جالسا للاكل مستوفزا غير متربع ولا متمكن وليس المراد الميل على احد الشقين لحديث فيها دي الطعام كما
امر له الطلبة انتهى وقال بعض الافاضل الاكل متكيا فلو حمل على الاتكاء على الميل في القعود مطلقا اشكل
عليه بقوله لان النبي ص ما اكل متكيا منذ بعثه الله وهو محل النزاع اللهم الا ان يحمل الاتكاء على ما يفهم من العرف العام
الميل في القعود ومع ثبوت النهي من الاتكاء على اليد كيف وقد روي عن الفضيل بن يسار عن الصادق ع في حديث قال
اي والله ما اكل رسول الله صلى الله عليه واله وهو متكي يعني على اليد ثم الاكل متكيا حملنا الرواية
على الترك ... لقطا ... ومحمل ... الصادق ... المواظبة ... وفي الحديث الاتكاء في الحمام فانه يذهب
بشحم الكليتين ... من الاتكاء وهو الميل في القعود والله اعلم ولا قوله ثم تولى بوجهه اي اعرض بجانبه قوله اولى الناس
بابرهيم يعني احقهم به واقربهم منه من الولي وهو القرب قوله هنالك الولاية لله هي بالفتح الربوبية يعني يومئذ يتولون
الله ويؤمنون به ويتبرؤن مما كانوا يعبدون والولاية بالفتح النصرة وبالكسر الامارة مصدر وليت ويقال هما لغتان بمعنى
الدولة وفي النهاية هي بالفتح المحبة وبالكسر التولية والسلطان ومثله الولاء بالكسر عن ابن السكيت قوله ما لكم من ولايتهم
من شي ومن توليتهم في الميراث وكان المهاجرون والانصار يتوارثون بالهجرة والنصرة دون الارحام حتى فتح باب ...
الارحام والولي الولي وكل من ولي امر احد فهو وليه والولي هو الذي له النصرة والمعونة والولي الذي يدبر الامر يقال
فلان ولي المراة اذا كان يدبر نكاحها ... السلطان ولي من لا ولي له ... الولي ...
حق علي بن ابي طالب عليه السلم ... ونعم المولى ونعم النصير قوله انما وليكم الله ورسوله والذين
امنوا الذين يقيمون الصلوة ويؤتون الزكوة وهم راكعون نزلت في حق علي عليه السلم حين تصدق بخاتمه والمخالف والمؤالف حين
سأله سائل وهو راكع في صلوته فاومى اليه بخنصره اليمنى فاخذ السائل الخاتم من خنصره ورواه الثعلبي في تفسيره وقال الشيخ
ابو علي والحديث طويل وفيه ان رسول الله ص قال اللهم اشرح لي صدري ويسر لي امري واجعل لي وزيرا من اهلي عليا
اخي اشدد به ازري قال ابو ذر فوالله ما استتم الكلام حتى نزل جبرئيل فقال يا محمد اقرأ انما وليكم الله ورسوله الاية
قال والمعنى الذي يتولى تدبيركم ويلي اموركم الله ورسوله والذين امنوا الذين صفتهم انهم الذين يقيمون الصلوة
ويؤتون الزكوة وهم راكعون قال الشيخ ابو علي قال جار الله انما جيء به على لفظ الجمع وان كان السبب فيه رجلا واحدا
ليرغب الناس في مثل فعله ولينبه ان سجية المؤمنين يجب ان يكون على هذه الغاية من الحرص على البر والاحسان ثم قال
الشيخ ابو علي وما اقول فيه ان النكتة في العبارة عن الواحد بلفظ الجمع للتعظيم فلا يحتاج الى الاستدلال عليه بغيره
الاية من اوضح الدلائل على صحة امامة علي ع بعد النبي ص بلا فصل وفي الخبر اجتمع جماعة من اصحاب رسول الله ص في
مسجد المدينة فقال بعضهم ان كفرنا بهذه الاية كفرنا بسائرها وان امنا صدقنا فيما يقول ولكنا نتولى ولا نطيع

عليا فيما امر قال فنزلت يعرفون نعمة الله ثم ينكرونها قوله النبي اولى بالمؤمنين من انفسهم روي عن الباقر ع انها نزلت في الامرة
يعني الامارة اي هو ص احق بهم من انفسهم حتى لو احتاج الى مملوك لاحد هو محتاج اليه جاز ان ياخذه منه ومثله النبي صلى
الله عليه واله اولى بكل مؤمن من نفسه وكذا علي من بعده وتفسيره ان الرجل ليس له على نفسه ولاية ان لم يكن له مال وليس
له على عياله امر ولا نهي الا ما ... النفقة والنبي صلى الله عليه واله وامير المؤمنين عليه السلم ومن بعدهما الزمهم هذا فمن هنا صار
اولى بهم من انفسهم قوله واولوا الارحام بعضهم اولى ببعض في كتاب الله من المؤمنين والمهاجرين الا ان تفعلوا الى اوليائكم
معروفا اي اصدقائكم من المؤمنين معروفا ومن الفضل بالوصية والتصدق قوله وكذلك نولي بعض الظالمين بعضا بما
كانوا يكسبون قال المفسر الكاف في كذلك للتشبيه والمعنى انا كما وكلنا هؤلاء الظالمين من الجن والانس بعضهم الى بعض
وتبرانا منهم كذلك نكل الظالمين بعضهم الى بعض يوم القيمة ونكل الاتباع الى المتبوعين ليخلصوهم من العذاب وعن ابن
عباس اذا رضي الله عن قوم ولى امرهم خيارهم واذا سخط على قوم ولى امرهم شرارهم قوله ولم يكن له ولي من الذل اي لم
يحالف احدا او يتخذ ولي لعزة ... الطعام ... يكون ... الى الولي ... الكون ...
... تحتاج الى ... الدول ... الا كان ... يكون ... لم يكن من الذل
لم يكن وليا في ... من الاسباب وهو ... مسبب الاسباب ... قوله اذهب بكتابي
هذا فالقه اليهم ثم تول عنهم اي تنح عنهم الى مكان قريب تتوارى فيه ليكون ما يقولونه بسمع منك فانظر ماذا يرجعون
عليك من الجواب ... فانظر ماذا يرجعون ثم تول عنهم
قوله الا يولوكم الا الادبار ثم لا ينصرون فاما من تولى ... قوله اولى لك فاولى هو تهديد ووعيد اي قد وليك شر فاحذره
وعن الرضا عليه السلم قال اولى لك يعني من خير الدنيا قوله فاولى لهم هو وعيد بمعنى ... فعل من الولي وهو
القرب اي وليهم وقاربهم ما يكرهون قوله يولون من نسائهم اي يحلفون على ترك وطي ازواجهم من الايلاء وهو اليمين
وكانت العرب في الجاهلية يكره الرجل منهم المرأة ويكره ان يتزوجها احد غيره فيحلف ان لا يطأها ابدا ولا يخلي سبيلها اضرارا
بها فتكون معلقة حتى يموت احدهما فابطل الله ذلك الفعل قوله نحن اولياؤكم في الحيوة الدنيا
اي كنا نحرسكم من الشياطين وفي الاخرة اي عند الموت قوله انما ذلكم الشيطان يخوف اولياءه قيل المراد يخوفكم اولياءه
فحذف المفعول الاول كما يقال اعطيت الاموال اي اعطيت القوم الاموال وقيل المراد يخوف باوليائه فحذف الباء واعمل
الفعل واولياء الشيطان انصاره واتباعه قوله ان وليي الله الذي نزل الكتاب وهو يتولى الصالحين اي
ناصري وحافظي ومانعي منكم الذي نزل القران واعزني برسالته وهو من عادته يتولى الصالحين وينصر المطيعين من عباده
قوله انت وليي في الدنيا والاخرة اي انت تتولى امري في الاولى والعقبى وانت القائم به قوله الله ولي الذين امنوا يخرجهم من
الظلمات الى النور قال الصادق ع يعني من ظلمات الذنوب الى نور التوبة والمغفرة لولايتهم كل امام عادل من الله والذين
كفروا اولياؤهم الطاغوت يخرجونهم من النور الى الظلمات قال انما عنى بهذا انهم كانوا على نور الاسلام فلما ان
تولوا كل امام جائر ليس من الله خرجوا بولايتهم من نور الاسلام الى ظلمات الكفر فاوجب الله لهم النار مع الكفار
فاولئك اصحاب النار هم فيها خالدون قوله قاتلوا الذين يلونكم من الكفار اي يقربون منكم قوله ما لهم من دونه من
ولي اي ناصر ومثله قوله اينما تولوا فثم وجه الله اي اينما توجهوا وجوهكم قوله فول وجهك شطر المسجد الحرام اي
وجه وجهك والتولية تكون اقبالا ومنه قوله هو موليها اي مستقبلها وتكون انصرافا ومنه قوله
ثم يولونكم الادبار وتكون بمعنى التولي يقال وليت وتوليت والتولي يكون بمعنى الاعراض وبمعنى الاتباع قال تعالى

وان تتولوا يستبدل قوما غيركم اي ان تعرضوا عن الاسلام وقوله ومن يتولهم منكم فانه منهم اي ومن يتبعهم وينصرهم قوله
والذي تولى كبره منهم اي ولي وزر الافك واشاعه وقوله واني خفت الموالي من ورائي هم العصبة وبنو العم من بعدي
قوله فان كان الذي عليه الحق سفيها او ضعيفا فليملل وليه بالعدل الولي للصبي والمجنون اما الاب او الجد ومع عدمهما الوصي
من احدهما ومع عدمهم الحاكم واما السفيه فان كان سفهه مستمرا من الصبي فوليه الاب والجد وان كان طاريا فالحاكم قوله
الا ان اولياء الله لا خوف عليهم ولا هم يحزنون قال بعض المحققين طريقة الاولياء مبنية على مجاهدات نفسانية وادلة
عرفانية بتزكية وتوجه نحو طلب الكمال الذي يسمى بالسلوك ومن جملة تلك المجاهدات التوبة وهي الرجوع عن المعصية
والانابة وهي الرجوع الى الله تعالى والابتهال اليه والاخلاص وهو ان جميع ما يفعله السالك ويقوله يكون تقربا
الى الله وحده لا يشوبه شيء والزهد في الدنيا وايثار الفقر وليس المراد به عدم المال بل عدم الرغبة فيه والقناعة والتوكل
والرياضة والمراقبة على ما فات والخوف على ما لم يأت والرجاء والصبر والشكر ونحو ذلك من الكمالات قوله نعم المولى
ونعم العشير اي نعم الناصر ونعم الصاحب قوله فان الله هو مولاه اي وليه والمتولي لحفظه ونصرته وجبريل الذي
هو رئيس الكروبيين وصالح المؤمنين الذي هو علي بن ابي طالب كما روي من طريق الخاصة والعامة قوله ولكل جعلنا
موالي مما ترك الوالدان والاقربون وجعلنا لكل انسان موالي يتولون ما ترك ومن للتبعيض وفاعل ترك الانسان او
المثبت اي يتولون ما ترك الوالدان جزء منه المعقود اي هم الوالدان والاقربون والاقرب فالاقرب قوله ذلك
بان الله مولى الذين امنوا اي وليهم والقائم بامورهم وكل من ولي عليك امرك فهو وليك قوله بل الله مولاكم اي امركم
وعليكم ان تطيعوه قوله مأواكم النار هي مولاكم اي هي اولى بكم او ناصركم قوله وانا الكافرين لا مولى لهم اي لا ولي ولا ناصر
لهم وفي الحديث نهى عن بيع الولاء وكانت العرب تبيع الولاء فنهي عنه والولاء بفتح الواو والمد حق ارث
المعتق او ورثته من العتق واصله القرب والدنو والمراد هنا في باب الحدود ومن يحالي على حين يحب الارث
معتق نسب ولاء وجريرة ولاء ضامن الجريرة والامام وتمام الكلام في مسائله يطلب من محله وتبرأ الولاء
بمنزلة النسب وكلمة الثوب لحمة في النسب بالضم والثوب بالضم والفتح وقيل بالفتح والضم فيهما بالفتح
معناه المخالطة في الولاء وانها تجري مجرى النسب في الميراث كما تخالط اللحمة سدى الثوب حتى تصير كالشيء الواحد
لما بينهما من المداخلة الشديدة وقيل لكونه لاهل الولاية وقد سموا بالذين يتولون الائمة الاثني عشر عليهم السلام ومن بني الاسلام
على خمس منها الولاية والولاية بالفتح محبة اهل البيت عليهم السلام واتباعهم في الدين وامتثال اوامرهم ونواهيهم والتاسي
بهم في الاعمال والاخلاق ومعرفة حقهم واعتقاد الامامة فيهم وذلك من اصول الدين لا من الفروع العملية والولي
اسم لله تعالى وهو الناصر وقيل المتولي لامور العالم والخلائق القائم بها واصل الكلمة من الولي وهو القرب
يقال تباعد بعد ولي اي بعد قرب والوالي اسم من اسمائه تعالى وهو المالك للاشياء المتولي امرها المتصرف فيها والولاية بالكسر بالتدبير
والقدرة والفعل وما لم يجتمع بها ذلك لم يطلق عليها اسم الوالي وفي الحديث من ارتاح كان على الوالي ان يعزره اذا كان الحاكم
عليهم والى الرجل الى امرأته اذا حلف ان لا يجامعها وهي يوم ايلاء اذا حلف مطلقا وشرعا هو الحلف على ترك وطء الزوجة الدائمة المدخول
بها ابدا او مطلقا والفرق بين الايلاء واليمين ان الايلاء لا يبعد ان يكون مضرا على الزوجة ولا يتعلق بغيرها ويكون
حينئذ يتعلق في كل موضع ينعقد فيه اليمين والى من نسائه اي حلف ان لا يدخل عليهن وتعديته بمن حملا على معنى الامتناع
والولاء جمع ولي وهو من يوالي الانسان وينضم اليه ويكون من جملته وانصاره والناصرين له والى بين الشيئين تابع
وتوالى عليه شهران تتابع والتوالي عليه الشيء على الترتيب والتوالية في البيع هو ان يشتري الشيء ثم يبيعه برأس ماله

داخل

وامنهم من يقول على كذا اي قادر باذن خذ بعليه وفلان ذاولي على كذا اي امره بيده وقد جعله هو الاولى وهم الاولى والاولون مثل
الاعلى والاعالي والاعلون ويقول في المرأة هي الوليا وهما الوليان وهن الولى وان شئت قلت الوليات مثل الكبر
والكبريات قال في حديث والولي ضد العدو والاولياء ضد الاعداء وفي الدعاء اللهم اغفر لاوليائنا اي اصدقائنا وكل
ما يليك اي ما يقارب دينك وفي الحديث المشهور عن النبي صلى الله عليه وآله من كنت مولاه فعلي مولاه قيل في معناه اي من احبني وتولاني فليحبه
وليتوله وقيل الولاء والولاية الاسلام كقوله تعالى ذلك بان الله مولى الذين امنوا وقول عمر اصبحت مولاي ومولى كل مؤمن و
مؤمنة وفي معنى في الاخبار الولي في اللغة يحتمل ان يكون مالك الرق كما يقال المولى مسوم ولده ان يبيعه او يهبه ويحتمل
ان يكون المعتق من الرق وان يكون المعتق وهذه الثلاثة الاوجه مشهورة عند الخاصة والعامة فهي ساقطة في قول النبي
صلى الله عليه وآله لانه لا يجوز ان يكون عنى من كنت مولاه واعتقه فعلي معتقه لانه لا يملك بيع المسلمين ولا اعتقهم من رق العبودية
لا عتقوه ويحتمل ان يكون ابن العم كما قال الشاعر مهلا بني عمنا مهلا موالينا ويحتمل ان يكون المولى العاقبة قال تعالى
مأواكم النار هي مولاكم اي عاقبتكم ويحتمل ان يكون لما يلي الشيء من خلفه وقدامه قال الشاعر فغدت كلا الفرجين تحسب انه
مولى المخافة خلفها وامامها ولم نجد ايضا شيئا من هذه الاوجه لا يجوز ان يقول من كنت ابن عمه لان ذلك معروف معلوم
وتكريره على المسلمين عبث بلا فائدة وليس يجوز في عاقبة امرهم ولا خلف ولا قدام لانه لا معنى ولا فائدة فيه ووجدنا
اللغة تجيز ان يقول فلان مولاي اذا كان مالك طاعته فكان هذا هو المعنى في قول النبي صلى الله عليه وآله ويؤكد ذلك ان النبي صلى الله عليه وآله قال الست
اولى بالمؤمنين من انفسهم ثم قال من كنت مولاه فعلي مولاه **ومأ** في الحديث اومى للركوع والسجود اي اشار من قولهم اومأ
اليه اي اشرت ولا تقل اوحيت ويقال ومأت وومأ بالتحريك وومأ بالسكون لغة **ونى** قوله تعالى ولا تنيا في ذكري اي لا تفترا
عن ذكري وتنسياني او يراد بالذكر الرسالة والونى الفتور والتقصير يقال ونيت في الامر اني ونيا ضعفت فانا وان
وتوانى في الامر لم يتم ويمهل فيه ولم يعجل والاسم الاناة بالفتح ومنه قوله انا مع الضعفاء ذو اناة مراحم والجمع ونية
اي صاحب تمكث وتمهل وحلم والله تعالى حليم ذو اناة اي لم يعجل على اهل المعاصي بالعقوبة وفي الحديث فتانى الناكث
ويحكى منه يطلق على الحذف والايصال اي فانيته **وهى** قوله تعالى فهي يومئذ واهية اي ضعيفة جدا من قولهم السقاء اذا
انشق ومنه في الحديث في المعنى الضعف واهية ساقطة القوة باسقاط منهما بعدما كانت متماسكة محكمة وفي الحديث
المؤمن واه راقع اي مذنب تائب قالوا هي المذنب الذي يخيب نفسه بترك السقاء الواهي الذي لا يمسك الماء شبه الخاطي
والراقع الذي يتوب ويرقع ماوهى بالتوبة ويروى مرقع والترقعة في الستار والترقيع فيه ضعف والاخط يهي و
ضعفا للبصر كان المعنى يهي التكبير ويضعف البصر وفي حديث علي عليه السلام مع الزجاجين واما الهالك فالكتاب يحمل قيل بمعنى
محل ما الكلمة الملهف وقد تضع موضع الاعجاب بالشيء يقال واها لها وقد تدعي للتوجع يقال آها ومنه قوله ان يكن
جزاؤها ما قلت واها وان يكن شرا فاها فاها وفي الحديث واها لبحبحة كلمة تاسف واسفا لها على الانظار وعلى الحصاد
كانه قاست اسفا واصل الهمزة واو **ويا** قوله تعالى وي كان الله يبسط الرزق وي كلمة تعجب وكان للتشبيه وقيل وي كلمة
قال الجوهري وقد تدخل وي على كان المخففة والمشددة وعن قطرب ان وي كلمة تحزن وكانه حرف تشبيه وعن الخليل وهي كلمة
وان كلمة اخرى وعن الفراء ان سقطت الواو التي في الكلمة مثل اعرابيا قال وي كانها قالت اخطى التركيب فجعل الكلمة موصولة
باب الهاء الهاء المفردة حرف من حروف المعجم من حروف الزيادة تزاد في الوقف لبيان الحركة نحو وسلطانيه
وماليه ثم من بعدي ثم ما انا قال بعض المفسرين في كتابيه وما بعدها الهاء تسقط في الوصل وقد استحب الوقف اثباتها
لثبات الهاء في المصحف قال الجوهري وتزاد في كلام العرب للفرق بين الفاعل والفاعلة مثل ضارب وضاربة

ويبين المذكر والمؤنث في الجنس مثل امرء وامرأة ويبين الواحد والجمع نحو بقرة وبقر ولما ثنيت اللفظة وان لم يكن حقيقة نحو قوله
وحيرته والمبالغة نحو علامة ونسابة وهذا مصح ومطباخ ومعطاة وهذا ثم قال العلماء من اصحابنا يجوز ان تكون التا تثبت للتا
ما لم يابه وما كان ذا تا بل يجوز ان تكون التاء ثبت التنبيه وقد كان واحد من حيث ينبغي على المذكر والانثى نحو بطن وبحر قال الدليل
على الجمع لتكثير اوجه احدها انها تدل على التعجب نحو علامة وثانيها تدل على الجمع نحو كمأة وكمء وثالثها تكون عوضا من حرف
محذوف نحو الزنادقة والجحاجحة ويعم عبد الله بن عباس وعبد الله بن عمر وعبد الله بن الزبير وقد تكون عوضا من
الياء الذاهبة من الام العقل نحو يرمى وانيهي وقد تكون كناية عن الغائب والغائبة نحو ضربته وضربتها **ها** قوله تعالى هاؤم
اقرؤا كتابيه اي خذوا كتابي فانظروا ما فيه لتقفوا على معاني العبودية والتي للرجل هاء اي خذ وللاثنين هاؤما وللجماعة
هاؤم ومن العرب من يقول ها للواحد وها للاثنين وهاؤم للجماعة وفي الحديث لا تبيعوا الذهب بالذهب الا هاء وهاء
قال الجوهري الهروي اختلف في تفسيره وظاهر معناه ان يقول كل واحد من البيعين هاء فيعطيه ما في يده وقيل معناه هاك
وهات اي خذ واعط وهو مثل الاية ابيه وقال غيره ها انما صوت يصوت به في تفهيم معنى خذ وكذا اللفظ اعتبارا غالبا
المتعاطبين المخاطبين وهو قولك بيد بيد ويراد مع لغات ها بالقصر وهاء بفتح الهمزة وهاء بكسرها وها بسكون الالف
وفي الحديث هاها مثل هو كناية عن التأوه ويقال تنحنح الشيخ اي يصوت هاها هاها وفي حديث [illegible] الائمة عليهم السلام
محمد بن علي ثم قال الحجة سأل اهل البيت من تفسير هذا [illegible] فلان ما انا وها حرف تنبيه تقول ها انتم
الكلام هؤلاء يجمع بين التنبيهين للتوكيد وهو حرف [illegible] لا يقول ياايها الرجل وقد تكون جوابا للندا [illegible] وقد
تكون زجرا للابل وهو مبني على الكسر اذا مددت [illegible] وقد يدخل في الرواية كذلك وتكون منصوبة للتقريب في
تقول ها انا ذا وفي قبل للتابعين فلان قلنا اما كان قريبا ها هو ذا وان كان بعيدا هو ذاك وفي الدعاء ما انا بين يديك
هبا قوله تعالى وقدمنا الى ما عملوا من عمل فجعلناه هباء منثورا قال الشيخ ابو علي ره ليس هباء [illegible] ولكن شبه الحبوط العالم
التي عملوها في كفرهم من صلة رحم [illegible] واغاثة ملهوف وغيرها من المكارم بالهباء المنثور [illegible] لا تقدم الى شيء
من واصلكم [illegible] والهباء ما يخرج من الكوة مع ضوء الشمس شبيه الغبار [illegible]
[illegible] من ابي جعفر ع قال يبعث الله يوم القيامة قوما [illegible] بين ايديهم نور كالقباطي ثم يقال له كن هباء منثورا ثم قال يا ابا حمزة انهم
كانوا يصومون ويصلون ولكن اذا عرض لهم شيء من الحرام اخذوه واذا ذكر لهم من فضل امير المؤمنين ع انكروه **هجا**
الهجاء خلاف المدح وهجا القوم ذكر معايبهم والمرأة تهجى زوجها اي تذم صحبته والهجاء تقطيع اللفظة [illegible] قال
الشيخ ابو علي ره جميع الحروف التي تهجيتها [illegible] اسماء تسمى بها الحروف التي تركب منها الكلام وحكمها ان تكون
موقوفة كاسماء الاعداد تقول واحد اثنان ثلثة اربعة [illegible]
[illegible] في الحديث [illegible] الاشياء [illegible] السورة والهجاء والتقطيع [illegible] الى النبي ص [illegible]
حروف الهجاء فقال الرسول ص لعلي ع اجب فقال ع ما من حرف من حروف الهجاء الا وهو اسم من اسماء الله ثم قال الالف الله
الذي لا اله الا هو واما الباء فباق بعد فناء خلقه واما التاء فالتواب الذي يقبل التوبة من عباده واما الثاء فالثابت
الكائن يثبت الله الذين امنوا بالقول الثابت واما الجيم فجل ثناؤه وتقدست اسماؤه واما الحاء فالحق حي حليم واما الخاء
فخبير بما يعمل العباد واما الدال فديان يوم الدين واما الذال فذو الجلال والاكرام واما الراء فرؤف بعباده واما
الزاي فزين المعبودين واما السين فالسميع البصير واما الشين فالشاكر لعباده المؤمنين واما الصاد فصادق في الوعد
الوعيد واما الضاد فالضار النافع واما الطاء فالطاهر المطهر واما الظاء فالظاهر المظهر لاياته واما العين فعالم بعباده

واما

واما الغين فغياث المستغيثين واما الفاء فالق الحب والنوى واما القاف فقادر على جميع خلقه واما الكاف فالكافي الذي لم
يكن له كفوا احد واما اللام فلطيف بعباده واما الميم فالملك واما النون فنور السموات والارض من نور عرشه واما
الواو فواحد احد صمد لم يلد ولم يولد واما الهاء فهادي لخلقه واما اللام الف فلا اله الا الله وحده لا شريك له واما الياء
فيد الله باسطة على خلقه وهذا معنى الهجاء [illegible] **هدا** قوله تعالى اهدنا الصراط المستقيم اي دلنا عليه وثبتنا عليه و
[illegible] اللزوم الطريق المؤدي الى محبتك والمبلغ الى جنتك من ان نتبع اهواءنا فنعطب او نأخذ بآرائنا فنهلك
قوله ولو شئنا لاتينا كل نفس هداها اي على طريق القهر والالجاء لا على طريق التكليف والاختيار قوله فمن اتبع هداي فلا
يضل ولا يشقى [illegible] الكتاب [illegible] عن ابن عباس رضي الله عنه ضمن الله لمن يتبع القران ان لا يضل في الدنيا ولا يشقى في الاخرة
ثم تلا الاية قوله وانك لتهدي الى صراط مستقيم ومعناه الدلالة [illegible] فاهدوهم الى صراط مستقيم ومعناه الدلالة [illegible]
فاهدوهم الى صراط الجحيم قوله ان هذا القران يهدي للتي هي اقوم اي للخلال التي هي اقوم وقوله ان علينا للهدى قوله او اجد
على النار هدى [illegible] وما كان الله ليضل قوما بعد اذ هداهم [illegible] وهديناه النجدين [illegible]
[illegible] الطريق الخير والشر [illegible] السبيل اما شاكرا واما كفورا [illegible]
[illegible]
[illegible]
[illegible] قال الشيخ ابو علي ره [illegible]
[illegible]
[illegible]
[illegible]
[illegible]
[illegible]
[illegible]
[illegible]
[illegible]
[illegible]
[illegible]
[illegible]
[illegible]
[illegible]
[illegible]
[illegible]
[illegible]

العقل على عبادة الرحمن واكتساب الجنان والهادي من اسمائه تعالى وهو الذي بصّر عباده وعرّفهم طريق معرفته حتى اقرّوا بربوبيته
وهدى كل مخلوق الى ما لا بد له منه في بقائه ودوام وجوده والهادي [illegible] والهادي علي بن محمد بن علي
الجواد عليهما السلام والهادي العنق سمي بذلك لانه يتقدم على الجسد وهوادي الخيل اوائلها وفي الدعاء [illegible]
هوادي [illegible] واهديت [illegible] الهدي [illegible] بالكسر [illegible]
الى بعلها [illegible] مهداة [illegible] الحديث [illegible] النبي صلى الله عليه وآله
يتهادى [illegible] والمهدي [illegible] الحق والمهدي اسم القائم عليه
السلام من آل محمد الذي بشر بمجيئه في آخر الزمان يملأ الارض قسطا وعدلا كما ملئت ظلما وجورا الذي يجتمع مع عيسى عليه السلام
[illegible] الذي يجتمع مع عيسى عليه السلام وهو محمد بن الحسن العسكري بن علي الهادي
ابن محمد الجواد بن علي بن موسى بن جعفر بن محمد بن علي بن الحسين بن علي بن ابي طالب عليهم السلام [illegible]
ثم انه يظهر [illegible] اللهم عجل فرجه [illegible] واجعلنا من انصاره [illegible]
المنصوب من خلفاء [illegible]
[illegible]
[illegible]
عن هدي رسول الله صلى الله عليه وآله [illegible]
[illegible]
من النبوة **هدأ** [illegible]
هرا الهراة بالفتح مدينة مشهورة بخراسان والنسبة اليها هروي [illegible]
الهروي [illegible] **هزأ** قوله تعالى [illegible] آيات الله هزوا
[illegible]
[illegible]
[illegible]
[illegible]
[illegible]
[illegible]
[illegible]
[illegible]
[illegible] **هطع** [illegible]
[illegible] **هنأ** [illegible] **هنا**
[illegible]
[illegible] هناك [illegible] الطعام [illegible]

هدأ

هرا

هزأ

هطع

هنأ

هنأ وهناء ونقول هنأت الطعام اي [illegible]
الذي [illegible]
[illegible]
[illegible]
[illegible]
[illegible]
[illegible]
[illegible]
[illegible]
[illegible]
[illegible]
[illegible]
[illegible]
[illegible]
[illegible]
[illegible]
[illegible] **هوا** [illegible]
[illegible]
[illegible]
[illegible]
[illegible]
[illegible]
[illegible]
[illegible]
[illegible]
[illegible]
[illegible]
[illegible]
[illegible]
[illegible]
[illegible]
[illegible]
[illegible]
[illegible]

هوا

فقوله افرأيت من اتخذ الهه هويه اي ما تميل اليه نفسه والهوى مصدر هويه هوى اذا احبه واشتهاه ثم سمي الهوى المشتهى محمودا او مذموما
ثم غلب على غير المحمود فقيل فلان اتبع هواه اذا اريد ذمه وسمي بذلك لانه يهوي بصاحبه في الدنيا الى كل داهية وفي الاخرة
الى الهاوية والهوا ممدود ما بين السما والارض والجمع اهوية وكل خال هوا قال الجوهري وغيره وفي الحديث الهوا
يعني ينكشف على كل شي يعني واما الهوا بالقصر هوى النفس وجمعه اهوا والعمل به باطل شرعا ومنه الحديث
ليس لاحد ان ياخذ بهواه ولا برايه ولا منطقيين العمل بالهوى طريقة من تقدم والعمل بالراي طريقة من اخذ بالاجتهاد والكلا
لا يوجع الكتاب والسنة والعمل بالمقاييس العمل بالراي ابهم ومن عطف الخاص على العام ومنه الرجل يكون في بعض هذه
الاهواء المروية والمرجية الحديث ومثله اهواء متشتتة وانما قال بلفظ الجمع تنبيها على ان لكل قوم من هؤلاء القوم هوى
غير هوى الاخر ثم هوى كل واحد لا يتناهى فسبحان الله كل منهم جا من الفح الاعوج والافنا هو حيرتهم وسالكهم ابدا ولا نشفق
عليهم وفي حديث الدعا اللهم سلط على الهوا بالمراد الهوا عالم الاجسام ان الهوا اوما في حكمه من جهة الجسمية
والمراد ان القلب ممكن من ادراك الاجسام ولا يمكن من ادراك ما ليس بجسم ولا جسماني وتمكين ما ادى عالم الاجسام على
وجه التخيل والتمثيل وفي حديث الاستعاذة واعوذ بك من الذنوب التي تظلم الهوا وهي كما جاءت من الرواية السحر والكهانة
والايمان بالنجوم والتكذيب بالقدر وعقوق الوالدين وقولهم هوى يهوى هويا اي هلك هلكه ومنه قوله تعالى
هوى اي مات وهلك وفي الحديث القدسي انا اقبل من العبد هواه وهمه والهوي والهوي بالفتح والضم ...
الاعمال الجنابية هو هوى يهوي البراي بعدها عنه واما الهاوية من اهويته الحجر اي معدت البريدي واطلقها عنه
ديق اهوى يهوي ويهوي الى الشي اذا اخذه وقوله يهوي بها ابعد ما بين المشرق والمغرب ابعد ... هويا اي
سقوطا بعيدا المبدا والمنتهى وفي الحديث كان يهوي بالتكبير يعني او وكره الشر اي يحط ويسقط الى اسفل ومنه ...
ثم يهوي والمهوى والمهواة ما بين الجبلين ونحو ذلك وتهاوى القوم في المهوى اذا اسقط بعضهم في اثر بعض هيا
في الحديث الخضاب والتهيئة ما يتبع الاسد من نعز النساء ولقد تشكت النساء العفرية ... التهيئة المراد من
التهيئة اصلاح الرجل بدنه من ازالة الشعر والوسخ ووضع الطيب ونحو ذلك فانما النوعين اخر ذلك تعرف
الطرف على زوجها فخفت والاخشي عليها انا العفة والالحاق بالفواحش واما قوله عليه السلام والتهيئة ضدها التي
فلعله اراد بها هنا الطاهرة من وجهها الطاهرة وتهيأت للشي استعددت واحذت له اهبته ومنه هيأ الطعام ونحوه والتهيئة
تهيئة الميت اي تجهيزه وفي الدعاء اللهم من تهيأ وتعبا وعد واستعد اي كل من تجاوز يعني كالالفاظ المرادفة
الشي اصلحته ومنها الهيئة بين الحسنين اي اصلحها وجعلها مستوية بين العيب والطول والهيئة صورة الشي
حالته الظاهرة ومنه فلان حسن الهيئة اي الشكل والصورة وفي الحديث اقيلوا ذوي الهيئات عثراتهم ...
واما قول الرجل يا هياه ويا هناه فانما ذلك لطلب الاسم ولا ادري يا سا قوله يا هياه ويا هناه الاولى بالياء التاء
الحنايته والثانية بالنون وقضا القوم هاجر الكل واحد هيئة معلومة والمراد الشورة وهيا تر مهاياة
منزل الحنفية من هاشم بها باة والمهاباة في كتب الفقها نحاصيا ان الرماية ماسيقلبان ... ويكون
كل منهما لمن الحرب العشر وعلم الهيئة معروف وهو علم يبحث فيه عن احوال الهيئة المنفية بعير عنها بالمستقيم والراجعين
من الهيئة شرح قلبها في الحديث ... والثالث ... والثاني
باب اليا
فقد نعم على والثالث على بلاه فقد باب اليا بدا قوله تعالى يد الله فوق ايديهم قيل اي يد رسول الله صلى
الله عليه وآله على ايديهم اذ هو منزه من صفات الاجسام وقيل معنى ايديهم اي في الوفاء وقيل في الثواب
وقيل

وقيل يد الله في المنة عليهم فوق ايديهم في الطاعة قوله والسماء بنيناها بايد اي بقوة وقوله ما منعك ان تسجد لما خلقت بيدي اي توليت خلقه بنفسي من غير واسطة ولما كان الانسان يباشر اكثر اعماله بيديه غلبت الاعمال باليدين على سائر
الاعمال التي بغيرهما حتى قالوا في عمل القلب هذا بما عملت يداك وفي حديث محمد بن مسلم قال سالت ابا جعفر عن قول الله
عز وجل لابليس ما منعك ان تسجد لما خلقت بيدي قال عليه السلام يعني بقدرتي وقوتي والتثنية للعناية فانها تفهم
بالكمال الشي ما ابينه بيده وبنيه فيه الى اني ان ابليس يهم مخلوق جديد الله فاختر الدم قال الصادق
التي سمعت بعض مشايخ الشيعة يذكر في هذه الاية ان الائمة كانوا يقفون على قوله ما منعك ان تسجد لما خلقت
ثم يبتدون بقوله عز وجل بيدي استكبرت ام كنت من العالين قال ومثل هذا قول القائل بسيفي تقاتلني وبرمحي تطاعنني
كانه عز وجل يقول بنعمتي تقويت على الاستكبار والعصيان قوله عن يد اي عن قدرة منكم عليهم وسلطان من قولهم يد لك علي
مبسوطة اي قدرتك وسلطانك وقيل عن يد من قبوله ذلك وقيل انعام عليهم بذلك لان اخذ الجزية منهم وترك انفسهم
عليهم نعمة عليهم قوله كفوا ايديكم اي السنتكم كفوا عن القتال قوله وقالت اليهود يد الله مغلولة اي ممسكة على الاشياء علينا
كما قال ولا تجعل يدك مغلولة الى عنقك اي لا تمسكها عن الانفاق قوله غلت ايديهم اي غلت ايديهم في جهنم اي شدت
الى اعناقهم وقوله بل يداه مبسوطتان رد عليهم اي ليس الامر على ما وصفوه بل هو جواد وليس لذكر اليد هنا معنى غير
افادة معنى الجود وانما قال يداه على التثنية مبالغة في معنى الجود والانعام لان ذلك ابلغ فيه من ان يقول بل يده مبسوطة
قال المفسر ويمكن ان يراد باليد النعمة وتثنية النعمة لانه اراد نعم الدنيا ونعم الاخرة قوله لما بين يديها ان يفعل بين
ايديهن وارجلهن اي ولدا تحمله من غيره تنسبه الى زوجها وكنى بما بين يديها ورجليها عن الولد لان فرجها بين الرجلين وبطنها
الذي يحمله فيه بين اليدين قوله ردوا ايديهم في افواههم قيل اي عضوا على اطراف اصابعهم كما في قوله وانا خلوا عضوا عليكم
الانامل من الغيظ وقيل ردوا ايديهم في افواههم كذبوا الرسل وردوا عليهم ما قالوا قوله ولما سقط في ايديهم اي
ندموا قوله ثم نزع يده فاذا هي بيضاء نورانية غلب شعاعها شعاع الشمس وكان موسى عليه السلام ادم ... واليد في الكتاب و
السنة وغيرهما جاءت لمعان السلطان والطاعة والجماعة والاكل ومنه من بيديه اي كل والندم والغيظ ومنه ... في
انا عضلته والعصيان ومنه فلا يخرج فانه يدعو اي يحاسبه الا اجماع ومنه قوله في المسلمين وهم يد على من سواهم
هم مجتمعون على اعدائهم لا يسعهم التخاذل بل يعاون بعضهم على جميع الاديان والملل كانه جعل ايديهم يدا واحدة و
فعلهم فعلا واحدا والابتداء ومنه اعطاني من ظهر يد اي ابتداء والطريق ومنه اخذ بهم يد البحر اي طريق الساحل ومنه
تفرقوا ايادي سبا اي تفرقوا وتمزقوا ايدي سبا وايادي سبا وهما اسمان جعلا اسما واحدا ومنه طول اليد وطول الايادي
لمن كان سمحا جوادا ومنه في صنع قصير اليد وطويل الباع وفي حديث النبي صلى الله عليه وآله لنسائه ... ولكن يريد اي
اسخاكن واليد الملك ومنه هذا الشي في يدي اي ملكي واليد الحفظ والوقاية ومنه الحديث يد الله على الفسطاط اي على
اهل الفسطاط كانهم حضوا بوقاية الله تعالى وحسن دفاعه واليد الاستسلام ومنه قولهم وهذه يدي لك اي
استسلمت اليك وانقدت لك ومنه قوله لا ينزع يدا من طاعة وفي الدعاء الخلاف على يداه لا ينزع يدا باليد
هنا النعمة اذ النعمة منشا لها ان تصدر بها ومنه حديث اهل البيت عن الله الباسط على عباده بالوادة والجود
واليد القوة والحق ومنه حديث النبي صلى الله عليه وآله من صنع الى احد يدا اي اسدى معروفا واليد الجاه ... المعروف ... الكبد
الى الطوفان الاصل ... في المغرب وغيره والاصل يدي ... الاصل يدي كفلس فحذفت اللام تخفيفا والجمع ايدي
مثل افلس وفلوس وفي الكثرة ايادي وقد شاع استعمال الايادي في النعم والايدي في الاعضاء ومنه الاخفش قد

يعكس وفي شرح المفتاح ان الايادي حقيقة عرفية في النعم وان كانت في الاصل مجازا فيها وفي الحديث ما من صلوة يحضر وقتها
الا نادى ملك بين يدي الناس قوموا الى نيرانكم التي اوقدتموها على ظهوركم فاطفؤها بصلوتكم بين يديه بين جهتي الناس
من اليمين والشمال وهو يعبر بالنيران الذنوب لكونها سببا لها وقولهم جلست بين يديه قال الطيبي الكشاف حقيقة قول
القائل بين يدي فلان اي جلس بين الجهتين المسامتتين ليمينه وشماله قريبا منه فسمت الجهتان يدين لكونهما على سمت
اليدين مع القرب منهما توسعا انتهى وقوله بين يدي الساعة اي قدامها وذو اليدين رجل من الصحابة وهو ابو
محمد بن عمرو بن عبد عمرو واسمه الخرباق بكسر المعجمة واسكان الراء المهملة وبالموحدة السلمي [illegible] وهو
الذي قال للنبي صلعم اقصرت الصلوة ام نسيت يا رسول الله وانما قيل له ذو اليدين لطول يديه وقيل لانه كان يعمل بيديه
جميعا وربما قالوا ذو الشمالين [illegible] وقد اختلف الناس قديما وحديثا فمنهم من ذهب
الى انه كان قبل نسخ الكلام في الصلوة واستدل على ذلك باجماع الامة ان الامام اذا سها لم يكن لمن خلفه ان يكلمه
بل يسبح لتعليم النبي صلعم التسبيح على ان الكلام منسوخ فيها قال ومما يدل على انه كان قبل نسخ الكلام ان القوم تكلموا
فقالوا صدق يا رسول الله صلعم [illegible] مع علمهم بانه في الصلوة [illegible] وعن زيد بن ارقم قال كنا
نتكلم في الصلوة حتى نزلت وقوموا لله قانتين فامرنا بالسكوت ومنهم من استبعد ذلك بناء على ان نسخ الكلام في
الصلوة كان بمكة فلا موضع له ههنا وادعى ان رسول الله صلعم [illegible] فتكلم على
انه خارج من الصلوة هذا ما ظهر لنا من كلام القوم واما نحن معشر الامامية فمن اصحابنا من صحح الحديث [illegible]
في صحيحه [illegible] السهو على النبي [illegible] الاكثر [illegible] اتفقوا على انكاره وعدم [illegible]
الى الاعلام العظيم [illegible] على المعصوم ولو قيل بصحة الحديث المذكور [illegible] بين الفريقين [illegible]
الجزء الصحيح [illegible] قبل نسخ الكلام [illegible]
وتحقيق [illegible] بالفرق بين سهو النبي [illegible]
وذو اليدين [illegible] في هذا الموضع من الاسماء الجارية
مجرى المصادر [illegible]
هنا تم الكلام في جميع ما احتوى الالف [illegible] ويتلوه كتاب الباء تم والحمد لله رب العالمين وصلى الله
على محمد واله الطيبين الطاهرين امين رب العالمين **كتاب الباء باب الالف آب** قوله تعالى وفاكهة
وابا الاب في كلام العرب ما رعته الانعام وهو للبهائم كالفاكهة للانسان **أدب** في الحديث [illegible] الادب قليله
فتعلم [illegible] الادب وفي حديث الولد مع الوالد [illegible] الادب [illegible] الاخلاق
وقد جمعنا الاحاديث [illegible] الادب [illegible]
محاسن الاخلاق [illegible] الادب قال [illegible]
العلم [illegible] ومحاسن الاخلاق [illegible]
[illegible] الادب [illegible]
[illegible] **أدب** [illegible]
[illegible]
[illegible]

بها

كتاب الباء باب الالف آب
أدب

أدب

بما خبره وكانت [illegible] فاطمة [illegible] الاستفاء من البئر [illegible]
[illegible] في الارض [illegible] الاحق الذي [illegible]
اولى الادب [illegible] الادب [illegible]
[illegible] الادب [illegible]
[illegible] الاديب [illegible]
[illegible] **أدب** في الخبر [illegible] رسول الله صلى الله
عليه وآله [illegible] الادب [illegible]
[illegible] على موضع [illegible]
[illegible]
[illegible] **أذب** في الحديث [illegible]
[illegible] ذئب [illegible]
سال [illegible]
[illegible] **أشب** [illegible] الناس [illegible]
[illegible] **أكب** في حديث علي [illegible] الناس على ابن عفان [illegible]
الناس [illegible] **ألب** في الحديث [illegible]
[illegible] **أوب** [illegible]
[illegible] التسبيح مع داود [illegible]
[illegible] الكلام
[illegible]
[illegible]
[illegible] وفي الحديث [illegible]
صلوة الاوابين [illegible] الى الله [illegible]
[illegible]
[illegible]
الحديث [illegible]
[illegible] **أهب** في الحديث [illegible]
[illegible]
[illegible]
[illegible] **باب الباء مع الواو بوب** قوله
واتوا البيوت من ابوابها [illegible]

أدب

أذب

أشب
أكب
ألب
أوب

أهب

باب الباء بوب

لا تدخلوا من باب واحد وادخلوا من ابواب متفرقة قال المفسرون خاف عليهم ان يدخلوا من باب واحد لانهم كانوا ذوي جمال وهيئة و[illegible]
حسنة وقد شهروا في مصر بالقربة من الملك والتكرمة الخاصة التي لم تكن لغيرهم فخاف عليهم العين وفي الحديث لا تسد قواصي
تسلموا ابوابا اربعة لا يصلح اولها الا باخرها ثم قال ضل اصحاب الثلاثة كما ان المراد بالاربعة الايمان بالله ورسوله
والكتاب الذي انزل وبولاية الامر وبالثلاثة في قوله ضل اصحاب الثلاثة من يعني انهم بالثلاثة السابقة وانكروا الولاية
فقد يعبر بالثلاثة عن الاول والثاني والثالث والابواب جمع باب وقد يجمع الباب على بوبة والبوابة اللازم للباب
والمعروف من اهل اللغة ان بابا مذكر وكذا ناب ولذا عيب على ابن ابي الحديد قوله يا قالع الباب التي عن هزها عجزت
اكف اربعون واربع واصل باب بوب قلبت الواو الفا لتحركها وانفتاح ما قبلها فاذا صغرتها [illegible] الحذف ور[illegible]
في التصغير الى الاصل وقلت بويب وكذا ناب وفي الخبر الصحيح انا مدينة العلم وعلي بابها فمن اراد العلم فليات الباب معناه
الكثير بينهم ونقل عليه بعضهم اجماع الامة جملة بغير الشريعة من تلك المدينة ومنع الوصول اليها الا من سلك الباب في
محل منه كان لرجل العيشة سند وحسن وفاته وعن عظم واحد [illegible] فقال ان سبب الحديث ان اعرابيا اتى
النبي صلى الله عليه وآله فقال له رجل جاء فقال ما شاء الله لن الشيب فقال النبي للشبل سبطا فدخل علي عليه السلام فذكر له النبي لفظ الاعرابي فاجابه
بما اجاب به النبي فقال الا انا مدينة العلم المعروف ومن الحيث ما نقل هذا ان اعرابيا دخل المسجد مبتدئا بالسلام على علي
ثم سلم على النبي صلى الله عليه وآله فضحك الحاضرون وقالوا له في ذلك فقال سمعت النبي صلى الله عليه وآله يقول انا مدينة العلم وعلي بابها فقد فعلت
كما امرت وفي احاديث المذهب وقد جاء الناس يغزو من على ابوابه وفي علي ابن ابيه والعلم السوابه بقولهم ابواب سوق
كما يقال اسعاف مضعف وهذا الشيء من بابتك اي يصلح لك **باب التاء** **تبب** قوله تعالى تبت يدا ابي لهب وتب اي خسرت
يدا ابي لهب وخسر هو والتباب الخسران والهلاك وتبا له منصوب باضمار فعل واجب الحذف اي الزمك الله خسرانا
وهلاكا قوله تعالى وما زادوهم غير تتبيب اي غير تخسير ان عبادتهم كلما دعاهم الى الهدى ازدادوا وتكذيبا فازدادوا خسارا
وفي الدعاء حتى استتب له ما حاول في اعدائك اي استقام واستمر ومنه استتب له الامر اي تهيأ واستقام **ترب** قوله تعالى
او مسكينا ذا متربة اي فاقر قد لصق بالتراب لشدة فقره وعن ابن عباس انه قال هو المطروح في التراب لا يقيه شيء
هذا مثل قولهم فقير مدقع ماخوذ من الدقعاء وهو التراب قوله عربا اترابا اي امثالا واقرانا واحدة ترب
جعلن على سن واحد لان التحاب بين الاقران اثبت قوله يخرج من بين الصلب والترائب الترائب جمع تريبة وهي اعلى صدر
الانسان تحت الذقن وقيل هي عظام الصدر بين الثديين الى الترقوة قوله ويقول الكافر يا ليتني كنت ترابا قال الشيخ
ابو علي اي ليتني اذ لم اكن ترابا لا ابعث ولا احاسب لاتخلص من عقاب ذلك اليوم وقال الزجاج معناه يا ليتني لم ابعث
ثم حكى عن مقاتل انه قال ان الله تعالى يجمع الوحوش والهوام والطير وكل شيء غير الثقلين فيقول للجماء والقرناء ثم
فيقول لهم الرب عز وجل ما فعلتم حتى يقتص للجماء من القرناء انا خلقتكم وسخرتكم لبني ادم وكنتم مطيعين ايام حياتكم فارجعوا
الى الذي كنتم ترابا فاذا التفت الكافر الى شيء صار ترابا تمنى ذلك وقيل اراد بالكافر هنا ابليس عاب ادم بانه خلق من
تراب وافتخر بانه خلق من النار فاذا عاين يوم القيامة ما فيه ادم وبنوه من الثواب والراحة تمنى انه كان بمكان ادم فقال يا ليتني
كنت ترابا اي من شيعة علي عليه السلام وفي الحديث عليك بذات الدين تربت يداك قيل معناه افتقرت ولا اصيب خيرا على الدعاء وقيل
تربت يمينك قال بعض المحققين وقد ذهب الى ظاهره بعض اهل العلم ولم يصب فان ذلك وما يشاكله من
الكلام تستعمله العرب على انحاء كثيرة كالعتب والانكار والتعجب وتعظيم الامر والاستحسان والحث على الشيء والقصد ههنا
الحث على الجد والتشمير في طلب الامر واستعمال النشاط مثل قولهم اخرج الله نفسه وهو جعله من بعد ما ذكر فيجمع

الجادحيث قال تربت بالكسر والهمج والتهيب ما الرماء عليه والذم يحسب المقام انتهى ومن هذا الباب قوله لم يثب مثبت
مجلس تربت يداك انما لم اعدل فمن يعدل وفي حديث افلح تربت وجهك اي الصق بالتراب فانه اشد بالتذلل وكان افلح
ينفخ اذا سجد ليزيل التراب وابو تراب كنية علي عليه السلام كني بذلك لانه صاحب الارض كلها وحجة الله على اهلها وبه بقاؤها
واليه سكونها قاله في معاني الاخبار ودون حيث الريبة اي التراب والترباء المعز والجمع ترب كغرفة وغرف وخلق الله التربة
يوم السبت يعني الارض وفي حديث اتربوا الكتاب فانه انجح للحاجة من اتربته اذا جعلت عليه التراب ومثله وحديث
الرضا عليه السلام كان يترب الكتاب وتربت الكتاب من باب ضرب وتربته بالتشديد مبالغة وترب الشيء تلطخ بالتراب واترب
الرجل الرجل استغنى كانه صار له من المال بعدد التراب **تعب** تعب بالكسر تعبا بالتحريك فهو تعب اذا اعيا وكل ويتعدى
بالهمزة فيقال اتعبته فهو متعب ولا يقال متعوب **توب** قوله تعالى انما التوبة على الله للذين الاية التوبة هنا من تاب الله
عليه اذا قبل توبته اي انما قبول التوبة لهؤلاء واجب او حتم الله بحكمه على نفسه وقوله كتب ربكم على نفسه الرحمة انه من
عمل منكم سوءا بجهالة ثم تاب من بعده واصلح فانه غفور رحيم وكيف يعني وجب كما نص عليه بعض المفسرين وعن بعض
المحققين المراد بقبول التوبة اسقاط العقاب بها وهو مما اجمع عليه اهل الاسلام وانما الخلاف في انه هل يجب على
الله القبول حتى لو عاقب بعد التوبة كان ظلما او هو تفضل منه وكرم لعباده ورحمة لهم المعتزلة على الاول والاشاعرة
على الثاني واليه ذهب الشيخ ابو جعفر الطوسي قدس الله روحه في كتاب الاقتصاد والعلامة في بعض كتبه الكلامية ونقل
الطوسي في التجريد انتهى كلامه وهل تقبل التوبة من بعض دون بعض قال الهيثم واكثر الامة على الجواز خلافا لابي هاشم
حيث انه اليهودي اذا غصب حبة ثم تاب عن اليهودية مع اصراره على غصب تلك الحبة تقبل توبته والعلم به ضروري من اكد
ثم ذكره حجة ابي هاشم واجاب عنها قوله انه كان توابا التواب الله تعالى يتوب على عباده واللفظ من صيغ المبالغة اي
رجاع عليهم بالمغفرة ويقال تاب الله عليه غفر له وانقذه من المعاصي والتواب من الناس التائب الراجع الى الله تعالى من ذنبه
مقدم يتوب توبة وتوبا الفلح منه قوله التائبون العابدون الآية التائبون من الذنوب العابدون الذين لا
يعبدون الا الله تعالى ولا يشركون به شيئا الحامدون الذين يحمدون على كل حال في الشدة والرخاء السائحون الصائمون
الراكعون الساجدون الذين يواظبون على الصلوات الخمس الحافظون لها والمحافظون عليها بركوعها وسجودها
والخشوع فيها وفي اوقاتها الآمرون بالمعروف بعد ذلك العاملون به والناهون عن المنكر المنتهون عنه كذا روي عن
ع قوله وقابل التوب اي التوبة والحاق التوبة قبل انها يقال المصدر وقيل للوحدة كالغرفة قوله فلما افاق قال سبحانك
تبت اليك لي وحيث الى معرفتي بك عن جهل قومي وانا اول المؤمنين منهم بانك لا ترى كذا روي عن الرضا عليه السلام قوله واليه
متاب اي مرجعي ومرجعكم والتوب والتوبة الرجوع من الذنب وفي اصطلاح اهل العلم الندم على الذنب لكونه ذنبا
وفي الحديث الندم توبة ويترتب على هذه التوبة بحيثها استنابة على الماضي من الذنوب الندامة وللفرائض الاعادة
ورد المظالم واستحلال الخصوم وان تعزم ان لا تعود وان تذيب نفسك في طاعة الله كما ربيتها في معصية الله وان
تذيقها مرارة الطاعة كما اذقتها حلاوة المعصية والتوبة الرجوع من التشديد الى التخفيف ومنه قوله تعالى علم ان لن
تحصوه فتاب عليكم ومن الحظر الى الاباحة ومنه قوله تعالى تختانون انفسكم فتاب عليكم قوله انا نهيتكم اذ بارئكم التايبون
فيه سكينة من ربكم وبقية مما ترك آل موسى وآل هرون تحمله الملائكة قيل التابوت هو صندوق التوراة من خشب الشمشار
مموه بالذهب نحو من ثلاثة اذرع في ذراعين وقيل هو صندوق كان فيه الواح الجواهر التي كانت فيه العشر كلمات التوحيد
النهي عن عبادة الاوثان والسبت واكرام الوالدين والنهي عن اليمين الكاذبة والسرقة وقتل النفس وشهادة الزور والزنا الا انهي

تعب
توب

اصلها لعزه ولا نعجزه وكان موسى عليه السلام اذا قاتل قوما قدمه فكانت تسكن نفوس بني اسرائيل ولا يفرون ويجيء في
سكن تمام الكلام واصل التابوت تابوة مثل ترقوة وهو فعلوة فلما سكنت الواو انقلبت هاء التانيث تاء قال الجوهري
حكي لغة عن بعضهم لم تختلف قريش والانصار في شيء من القرآن الا في التابوت فلغة قريش بالتاء ولغة الانصار بالهاء انتهى
وفي حديث اهل البيت عليهم السلام جعلكم الله تابوت علمه ومعنى عزه اي مجمع علمه وقوة لعزه وفي الخبر ثلثة لا ينوبهم [illegible]
عليهم [illegible] التوبة ويتوب من تاب قبل طلوع الشمس من مغربها الحديث **باب الثاء ثأب** في الحديث التثاؤب
من الشيطان والعطاس من الله التثاؤب فترة تعتري الشخص فيفتح عندها فاه يقال تثاءبت على تفاعلت اذا فتحت فاك
وتمطيت لكسل وفترة والاسم الثوباء ولا يقال ان تقول تثاوبت قال بعض الافاضل وانما كره التثاؤب لانه يكون
من ثقل البدن واسترخائه وميله الى الكسل والنوم واضيف الى الشيطان لانه الداعي الى اعطاء النفس شهوتها واراد به التحذير
من سببه وهو التوسع في المطعم واما حمد العطاس لانه بسبب خفة الدماغ واستفراغ الفضلات وصفاء الروح
وتقوية الحس في عطس اثر نعم **ثرب** قوله تعالى يا اهل يثرب يثرب بالمثلثة اسم رجل من العمالقة وهو الذي بنى مدينة
النبي صلى الله عليه وآله سميت باسم بانيها وبذلك كانت تسمى قبل الاسلام فلما جاء الاسلام غيرها النبي صلى الله عليه وآله فقال بل هي طابة وكانه
كره ذلك الاسم لما فيه من التثريب قوله لا تثريب عليكم اليوم التثريب التوبيخ والتعيير والاستقصاء في اللوم يقال
ثربه تثريبا من باب ضرب عنف ولام والثرب كفلس شحم قد غشي الكرش والامعاء رقيق **ثرب** [illegible]
مكتان [illegible] **ثعب** قوله تعالى حكاية عن موسى عليه السلام فالقى عصاه فاذا هي ثعبان الثعبان بالضم الحية العظيمة
ويروى انها لما القاها صارت ثعبانا فاغرا فاه بين لحييه ثمانون ذراعا ووضع لحيه الاسفل على الارض والاعلى سور القصر ثم توجه
نحو فرعون وقام على ذنبه وارتفع من الارض نحوا من الميل فهرب منه واحدث في ذلك اليوم اربعمائة مرة وانهزم الناس
مزدحمين فمات منهم خمسة وعشرون الفا وصاح فرعون يا موسى انشدك بالذي ارسلك خذه وانا اومن بك وارسل
معك بني اسرائيل فاخذه فعاد عصا والثعبان يقع على الذكر والانثى والجمع ثعابين وفي الحديث يجيء الشهيد وجرحه
يثعب دما اي يسيل ويجري من الثعب بالتحريك وهو مسيل الماء في الوادي والجمع ثعبان وفي الشعب بفتح الميم واحد
مثاعب الحياض ومنه حديث المستحاضة ان سال الدم مثل الثعب فكذا **ثعلب** الثعلب حيوان معروف الانثى منه ثعلبة
والذكر ثعلبان بضم الثاء والجمع ثعالب وثعال [illegible] الجوهري [illegible]
[illegible] **ثقب** قوله تعالى شهاب ثاقب الثاقب المضيء الذي يثقب الظلام بضوئه فينفذ فيه
وقيل هو النافذ من المشرق الى المغرب قوله النجم الثاقب قيل هو الثريا والعرب تسميه النجم وقيل القمر لانه يطلع بالليل وفي
الحديث مكة والمدينة ان على كل نقب من انقابها ملكا يحفظها من الطاعون والدجال [illegible]
في الارض والثقب بالتحريك [illegible] والجمع ثقوب مثل فلس وفلوس والثقب كقفل الخرق والثقبة مثله والجمع ثقب مثل غرفة وغرف
وثقبته ثقبا من باب قتل خرقته والمثقب بكسر الميم [illegible] **ثلب** في
الخبر [illegible]
مثلبة [illegible] **ثوب** قوله تعالى هل ثوب الكفار ما كانوا يفعلون اي
قال ابو عبيدة [illegible] هل جوزوا [illegible]
[illegible] الثواب في الاصل الجزاء الذي يرجع الى العامل بعمله وان كان في العرف اختص بالنعيم على الاعمال الصالحة
قوله ان يصيبك [illegible] قوله واذ جعلنا البيت مثابة للناس وامنا اي مرجعا

لهم يثوبون اليه اي يرجعون اليه في حجهم وعمرتهم في كل عام ومن [illegible] قوله لمثوبة من عند الله
خير لو كانوا يعلمون اي ثوابا من الله خير لهم وقد علموا ولكن الله سبحانه جعلهم لتركهم العمل بالعلم وانما سمي الجزاء ثوابا
ومثوبة لان المحسن يثوب اليه اي يرجع واثابه الله يثيبه وفي الحديث من سمع شيئا من الثواب على شيء
الجزاء ويكون في الخير والشر الا انه بالخير اكثر وفي اصطلاح اهل الكلام هو النفع المستحق المقارن للتعظيم والاجلال وسماع الثواب
[illegible] مطلق بلوغه اليه على سبيل الرواية والفتوى او المذاكرة ونحو ذلك [illegible]
وقد تكرر ذكر التثويب في الحديث قيل هو من ثاب اذا رجع فهو رجوع الى الامر الاول بالمبادرة الى الصلوة بقوله الصلوة خير
من النوم بعد قوله حي على الصلوة وقيل هو من ثوب بالداعي تثويبا اذا دعا صوته وفي المغرب فقال التثويب هو قول
المؤذن في اذان الصبح الصلوة خير من النوم والمحدث الصلوة الصلوة او قامت قامت [illegible] النداء والتثويب
في الاقامة من السنة [illegible] بالتثويب [illegible] التكبير كما ذكره [illegible] التثويب
المشهور [illegible] وقد سئل عن التثويب فقال ما نعرفه [illegible] معرفته والثياب
جمع ثوب وهو ما يلبسه الناس من القطن والكتان والصوف والخز والقز واما الستور فليس من الثياب كذا نقلا عن بعض
اهل اللغة وجمع الثوب اثوب كافلس واثواب وثياب بالكسر والثوابة بالتشديد بائع الثياب وثاب الرجل يثوب ثوبا
وثوبانا اذا رجع بعد ذهابه ومنه جعل الناس يثوبون الى النبي صلى الله عليه وآله اي يجيئون اليه وفي حديث ام سلمة لعائشة ان عمود
الدين لا يثاب بالنساء اي لا يعاد الى استوائه [illegible] اذا اجتمع في الحوض وثبة الحوض وسطه الذي يثوب
اليه الماء اذا استفرغ ومثابة البئر مقام الساقي ووسطها ومنه الحديث [illegible]
والثيب [illegible] واطلاقه على المرأة اكثر لانها ترجع الى اهلها [illegible] وفي الخبر الثيب [illegible]
[illegible] البكر [illegible] وفي حديث [illegible]
[illegible] وثوبان اسم رجل وصحابي مشهور **باب الجيم جبب** في الحديث
الاسلام يجب ما قبله والتوبة تجب ما قبلها من الكفر والمعاصي والذنوب والجب القطع يقال جببته من باب قتل قطعته
والجب قطع الذكر [illegible] خصي مجبوب [illegible] والجب بالضم [illegible] والجمع جباب
[illegible] وجب يوسف [illegible] **جدب** في الحديث
اذا كانت الارض مجدبة [illegible] الجدب بفتح الجيم وسكون المهملة خلاف الخصب يقال جدب البلد
بالضم جدوبة فهو جدب [illegible] واجدب القوم [illegible] الجدب [illegible]
الجراد [illegible] الجنادب قال سيبويه [illegible]
السكون [illegible] **جذب** في الحديث ان طلعت الشمس [illegible]
من الجذب وهو [illegible]
[illegible]
[illegible] **جرب**
في الحديث [illegible] الجريب من الارض ستين ذراعا في ستين [illegible]
والقبضة باربع اصابع [illegible] الجريب [illegible]
داء معروف [illegible] الجراب بالكسر

باب الثاء ثأب
ثرب
ثرب
ثعب
ثعلب
ثقب
ثلب
ثوب
باب الجيم جبب
جدب
جذب
جرب

وعاء من اهاب شاة [illegible] الحب والدقيق ونحوهما [illegible] والجمع [illegible] مثل كتاب وكتب [illegible]
جراب بالفتح [illegible] الرجل [illegible] والجمع [illegible] والجربان بالضم والتشديد
[illegible]
[illegible]
جَشَبَ [illegible] والجريب [illegible]
[illegible] جِشْب [illegible]
[illegible]
جَعَبَ [illegible]
جَلَبَ [illegible]
[illegible]

جَوَبَ [illegible]

[illegible]

باب الحاجب

في اللوح المحفوظ لعلها اشار المطبع لهذه الدعوة على لسان ابرهيم ومن بعده من الانبيا فيما وسر من الجواب والحاوي

واستجاب له واستجابة لجابر ومنه الحديث ما من مسلم يدعو بدعوة الا استجيب له فاما ان يعجل له في الدنيا او يدخر له في الآ[خرة]

واما ان يكفر عنه من ذنوبه وجب له الا ما جويها واجبها انا فطعنا والجوبة المغرة المستديرة الواسعة وشرحي صادق

المدينة مثل الجوبة **باب الحاجب** قوله اصيب ...

[illegible]

عجب

[illegible]

بالفهم

ام حاجب بن زرارة فقال الا انا اولى بذلك [illegible] حاجب بن زرارة [illegible] وانما هو حسب على ما شرحناه
فهو كامن منفي وانما [illegible] وفي الحديث مثل المغرب حين تغيب الشمس حيث يغيب حاجبها [illegible]
طرفها الاعلى من قرصها [illegible] حاجب [illegible] والحجر [illegible] حاجب البيت وهو المانع من
دخول [illegible] وفي الحديث [illegible] الى الكعبة [illegible] الحجر [illegible] واما الانبياء فهو
الحرب وفي الدعاء [illegible] **حدب** قوله ثم من كل حدب ينسلون الحدب بالتحريك الغليظ المرتفع
من الارض ومعناه يظهرون من غليظ الارض ومرتفعها [illegible] من باب تعب اذا خرج ظهره وارتفع عن الاستواء
فهو رجل احدب وامرأة حدباء والجمع حدب كاحمر وحمر [illegible] علي بن ابراهيم [illegible] قال اذا كان في اخر الزمان
خروج ياجوج وماجوج الى الدنيا ويأكلون الناس [illegible] وفي الحديث ذكر الحديبية بالتخفيف [illegible] وهو موضع
مكة على طريق جدة دون مرحلة ثم اطلق على الموضع ويقال بعضه في الحل وبعضه في الحرم [illegible] عليه اذا عطف واحدبهم
على المسلمين اعطفهم واشفقهم [illegible] موضع [illegible] والشهوة للفساد
[illegible] اي العطف والتحنن [illegible] قال الشاعر [illegible] وان طالت سلامته
على آلة حدباء محمول **حرب** قوله فاذنوا بحرب من الله [illegible] اي اعلموا ذلك [illegible] وكذا [illegible]
بكسر الذال اي فاعلموا غيركم [illegible] قوله حتى تضع الحرب اوزارها [illegible] قوله انما جزاء الذين يحاربون الله ورسوله الآية
[illegible] المسلمين [illegible] الفعل [illegible] السلاح
[illegible]
عبد الله [illegible] قال قلت لابي عبد الله عليه السلام اخبرني عن قول الله عز وجل انما جزاء الذين يحاربون الله ورسوله و
يسعون في الارض فسادا ان يقتلوا او يصلبوا او تقطع ايديهم وارجلهم من خلاف او ينفوا من الارض قال العقد مع
[illegible] الله [illegible] قال اذا حارب الله ورسوله وسعى في الارض فسادا فقتل قتل وان قتل
واخذ المال قتل وصلب وان اخذ المال ولم يقتل قطعت يده ورجله من خلاف وان حارب الله ورسوله وسعى في الا
رض فسادا ولم يقتل ولم ياخذ المال نفي من الارض [illegible] الجراب [illegible] بالكسر [illegible] السكون [illegible]
ومقام الامام في المسجد والموضع [illegible] الملك [illegible] الناس [illegible] بني اسرائيل [illegible] التي كانوا يجلسون
فيها والمحاريب البيوت [illegible] المساجد [illegible] المحراب [illegible]
واشرفها [illegible] المسجد [illegible] يسمى محرابا [illegible] الامام [illegible] اي مجلسه
[illegible] الامام [illegible] الشيطان [illegible] ما حوله [illegible]
يحارب الشيطان [illegible] وفي الحديث [illegible] المحاريب [illegible] المسجد [illegible]
والحرب [illegible] على العدو [illegible] الحرب [illegible]
المؤمن [illegible] والجزاء [illegible]
[illegible] الحديث [illegible] من باب تعب [illegible]
ما له الذي يعيش به [illegible] والحرب باسكان الراء [illegible]
الحروب وهي المقاتلة والمنازلة [illegible]
معنى القتال [illegible]

السلم

السلم اي حرب لمن حاربكم [illegible] والحرباء حيوان اكبر من العظاية
تستقبل الشمس برأسها وتدور معها كيف دارت **حزب** قوله كل حزب بما لديهم فرحون الحزب بالكسر والسكون
الطائفة وجماعة الناس والاحزاب جمعه وحزب الشيطان جنوده ويوم الاحزاب يوم اجتماع قبائل العرب على قتال
رسول الله ص وهو يوم الخندق والاحزاب عبارة عن القبائل المجتمعة لحرب رسول الله ص وكانت قريش وغطفان
[illegible] الاحابيش ومن كنانة واهل تهامة وقائدهم ابو سفيان [illegible] في الف [illegible]
وفي قوله اني اخاف عليكم مثل يوم الاحزاب هم قوم نوح وعاد وثمود [illegible] الاحزاب [illegible]
وهو انه تعالى ارسل عليهم ريح الصبا [illegible] التراب في وجوههم [illegible]
وقلعت الاوتاد [illegible] سكونهم [illegible]
فانهزموا من غير قتال [illegible]
حسب قوله تعالى يحسبهم الجاهل اغنياء من التعفف [illegible] من حيث لا يحتسب [illegible]
حسبت [illegible] قوله حسبنا الله ونعم الوكيل اي كافينا [illegible] قوله عطاء حسابا
اي كافيا [illegible] حسابا [illegible] الزجاج
[illegible] الذي
لا [illegible] الحساب [illegible] وان تبدوا ما في انفسكم او تخفوه يحاسبكم به الله [illegible] في انفسكم [illegible]
او تخفوه [illegible] الوسواس و[illegible]
النفس لان ذلك ليس [illegible] والشمس والقمر بحسبان [illegible]
[illegible] الشمس [illegible] البروج [illegible]
[illegible] والقمر [illegible] الايام والليالي [illegible] الشهور [illegible] الاعوام [illegible] والشمس والقمر بحسبان
وقال [illegible] والشمس والقمر بحسبان [illegible]
[illegible] الشمس والقمر [illegible]
الشمس والقمر [illegible]
[illegible] الناس [illegible]
[illegible] شمس [illegible]
[illegible] حسيبا [illegible]
حسيبا اي [illegible] وفي الحديث من صام شهر رمضان ايمانا واحتسابا اي طلبا لوجه الله و
ثوابه [illegible] الحسب بالكسر [illegible]
الحسب [illegible]
[illegible]
[illegible]
[illegible] الحديث [illegible]
[illegible]

عجيلنا ان نصوم من كل شهر ثلثة اى يكفيك وحسبك درهم اى كافيك والحسب محركة الشرف بالآباء وما يعده من مفاخرهم
وهو مصدر حسب بالضم ككرم وشرف من غطر به عظم لم ينفعه حسبه وحسب المرء دينه وفي الحديث لا حسب ابلغ من الادب
ويبين المؤمن يبتلى على حسب دينه اى قدره ... من القوة والضعف والحسب النسب ومنه كيف حسبه فيكم اى نسبه ومنه
حديث المرأة لا تورث من الى باع شيئا يعني الدابة فقال النبي بينها وبينهم حسب ... به وانما هي حبل ... وحسبت
المال احسبه من باب قتل احصيته عددا وفي حديث تسبيح الزهراء ... التسلم من سبحنا ... لسانه حسبت ... ومن
يعلق لسانه اسماكرم ... واحدثت احاديث ... من السحر ... ثلثة ... بكر ... وهكذا التسبيح والتحميد
وحساب الجمل ... الله تعالى وحسبت ... من باب تعب في لغة جميع العرب الا بنى ... على ما حكى ... بانهم
يكسرون المضارع مع كسر الماضي ... من الحسنات والمحاسبة وحاسبوا انفسكم قبل ان تحاسبوا ... المحاسبة
الانسان المكلف طاعاته الى معاصيه ليعلم ... فان فضلت طاعاته ... الى نعم الله عليه التي ...
والحكم المودعة في خلقه ... التي اظهرها الله في ... ودقائق الصنع التي وصلها في ... العلوم
والمعقولات ... طاعاته الى هذه النعم التي لا تحصى ... المحاسبة وان نعمة الله لا تحصوها وان فضا
وعلت على ... ساوت طاعاته ومعاصيه ... من لطائف العبودية ... والفكر
ينبغي ان يتبع المحاسبة المراقبة وهي ان يحفظ ظاهره وباطنه لئلا ... شيئا يبطل حسناته التي عملها ... بلاحظ
احوال النفس ... على ... الحب ... بالفتح ... بالكسر قال الجوهري كل
كان ماضيه مكسورا فان مستقبله يأتي مفتوح العين ... جاءت نوادر ... وحسب
ينتس وبئس ... من السالم بالكسر والفتح ... مستقبله جميعا بالكسر ... يوبق ...

حَصَبَ قوله تعالى ... ومن حيث لا ... اللهم ... من حيث احتسب ومن حيث لا احتسب اى ... ومن حيث لا ... تعلو
ثم انكم وما تعبدون من دون الله حصب جهنم اى ... حطب جهنم ... الحطب ... حصبهم بالحصباء
المحصب ... الحصب ... اهل ... الحطب ... مباعده ... لما عليه حاصبا ...
الحاصب لقوم لوط ... حاصبا ... بها ... مدين ... وثمود ... الغرق لقوم نوح ...
والحصباء ... الحصى ... ففي حديث قوم لوط ... الى السماء ... الحصباء ... حصبه
وفي الحديث ... الوقوف بالمحصب ... الابطح ... ومنه اهل ... ما كان عليه
بعض شراح الحديث ... الابطح ... المحصب ... لكثرة حصبائه ... الابطح ... واسع ... الحصا وهذا
الموضع ... بالابطح ... الشعب ... من ... المقبرة التي ... مكة ... المحصب
بالمحصب موضع الجمار ... النفر ... بعد ... الجمار ...
حتى يصلي ... المغرب والعشاء ... فعلنا ... المراد ... المحصب ... والتحصيب
المستحب هو النزول في مسجد الحصبة ... الابطح ... النبي ... ليس لهذا المسجد
اثر ... النزول ... الابطح قليلا ... الى ... الابطح ... بالفتح بعد
ايام التشريق ... يوم النفر ... الرابع عشر ... النفر ... وقد
ممتنع لم يكن له ... ايام ... المحصب ... بعد ... وفي الحديث
تحصيب المسجد ... ان يلقى فيه الحصباء ... المسجد ... بالحصباء ...

محصب بالفتح اسم مفعول وحصبته حصبا من باب ضرب رميته بالحصباء وفي الغدر من باب ... الحصبة بالفتح فالسكون
البثرات ... يخرج من الجسد وحصب جلده بالكسر ... الحصبة حَطَبَ قوله تعالى وامرأته حمالة الحطب ... هي
... حطب ... فلان ... بالنميمة ... قال الشيخ ابو علي ... حمالة الحطب ...
... بالوقيعة ... جميلة ... ام جميل ... ابي سفيان
وحمالة الحطب ... كانت تحمل الشوك فتطرحه في طريق رسول الله ... الى الصلوة ... وحطب حطبا
من باب ضرب جمعته واحتطب ... احتطب على ظهره ... الذنوب على ظهره
والحطابة ... الذين يحتطبون الحطب حَقَبَ قوله تعالى لابثين فيها احقابا هو جمع حقب ... مثل قفل
اقفال ... لابثين فيها دهورا كثيرة ... احقابا لا انقطاع لها كلما مضى حقب جاء بعده حقب آخر
الحقب ثمانون سنة من سنين الآخرة ... الاحقاب ثلثة واربعون حقبا كل حقب سبعون خريفا كل خريف سبعمائة
سنة كل سنة ثلثمائة وستون يوما كل يوم الف سنة ... واو امضي حقبا اى ابلغ الى ان امضى زمانا ... مجمع
البحرين ... ان موسى عليه السلم خطب الناس ... فقيل له هل تعلم احدا
اعلم منك فقال لا ... الى ... البحرين ... الخضر ... ايام موسى ... على
... موسى عليه السلم ... البحر ... الحزام ... واحقاب وحقب ... الحقب ... من باب تعب ... البول
مثل الحاقن ... للبول ... الحاقب ... حتى ... الغائط ... الغائط ... الحقيبة ... موضع ... والجمع حقائب
... الحقيبة ... النون ... العجز ... حقائب البر ... الحديث ... واحتقب
... الاثم ... اسمعيل ... حَلَبَ في الخبر ... جلوس ... الحلب ... الركبتين ... لحلب
الشاة ... جلوس المتواضعين وفي حديث وصف الاسلام ... الحلبة ... السنة ... الحلبة
... الحلبة ... السنة ... وهي ... وهي ... والجمع ... سبقته
... وفي حديث ... المتمادة ... الفرسان ... الخيل ...
المقوس ... الى حضرة الله تعالى ... ذلك المقام ... الوصول الى حضرة الربوبية
... الفرسان ... الموصوف ... الحلبة ... من كل
اوب ... في الحديث ... السابق في الحلبة المصلى ... من باب قتل ... ناقة
حلوب ... تحلب ... فان ... حلوبة ... ذو
المحلب بفتح الميم موضع الحلب وبكسرها الوعاء ... الحلب ... اللبن المحلوب ... الحلب ... مع ضم
اللام وسكونها ... في الحديث لو يعلم الناس ما في الحلبة ... بلبنة ما
... حَوَبَ قوله تعالى حوبا كبيرا اى اثما كبيرا الحوب بالضم الاثم وبالفتح
المصدر ... من باب قال ... الاثم والحوبة الخطيئة وهي في الاصل ...
... الحديث ... اللهم اغفر لنا حوبنا اى اثمنا ... الحوبة
الحاجة ... الحوبة ... الحوب ... الاوفر

ومنه حديث حكيم والبعرة وهو الذي ... فاجاءت الى البعرة في ومعفر الجبل ومنه حديث نساء النبي صلى الله عليه وسلم ... تنحها الا
الحوب وفي حديث الضامن اول شهادة بالزور في الاسلام شهادة سبعين رجلا حين انتهوا الى ماء الحوب
فنبحتهم كلاب فارادت صاحبتهم الرجوع فقالت سمعت رسول الله صلى الله عليه وآله يقول لا احدكن ينبحها كلاب
الحوب في التوجه الى قتال امير المؤمنين علي بن ابي طالب عليه السلام فشهد عندها سبعون رجلا ان ذلك ليس بماء الحوب فكانت
اول شهادة شهد بها في الاسلام بالزور **باب الخاء مع الباء** خبب في الحديث لا يدخل الجنة خب ولا خائن والخب بالفتح و
الكسر ... الخداع ومعناه الذي يفسد الناس بالخداع ومكر ويحتال في الامور فلا تجد منه الا ما ... ما
... مع الطاء ... وامراة خبة ... واما المصدر فالكسر ... وفي المصباح الخب ما
الخداع ومخلوط ... من باب قتل ... رجل خب ... وفي الحديث ... مع الدال
... من البعير ... الاحاديث
... في الدين بالغ ما يكون من الخب
والراسخون في العلم ... والباء الموحدتين ... الا
المهملة والتاء ... رحمه الله عليه ... قال ... اسلم ... علنا
... في كلامه ... الاعراب الكلام ... في الامر ... باب
... عبد الله بن الزبير وابن **حرب** قوله ... يخربون بيوتهم
... والخرب بفتح الخاء والراء المهملة والباء الموحدة ذكر الحبارى والجمع خراب واخراب قال ... والخربة بالضم
... **خشب** قوله ... خشب مسندة ... وشبه ... خشب وهو
... عبد الله بن ابي ... وقوم من المنافقين ... وكانوا ... يحضرون
مجلس رسول الله ... ان كانت ... والتشبيه لهم
بالخشب المسندة الى الحائط والاصنام ... من الخشب وفي الحديث ... ذو خشب هو ... من المدينة ...
وفي الحديث ... الاخشبين ... الجبل ...
اخشبا ... جبلا مكة ابو قبيس ... والاخشب الجبل الخشن الغليظ ... رجل اخشب
... العظام ... **خضب** في الحديث لا تخضب ... بالكسر ... وهو ...
... الكلام ... خضب ... من باب ... في الحديث ... اسا الله
... **خضب** في الحديث
... في ذلك ... قلم ... يابه
... في ذلك ... من باب ... الشعر ... وكف
خضيبا ... المخضب ... المركن ... التي يغسل فيها الثياب ... خطا ... في
... **خطب** قوله تعالى وآتيناه الحكمة وفصل الخطاب
الخطاب هو ... الكلام ... وفصل الخطاب هو الفصل بين ... ومن ... ابتدائه
عليه السلام قال قال امير المؤمنين عليه السلام ... فصل الخطاب ... فصل الخطاب ... قوله ... لا يملكون

منه

منه خطابا ... لا يملكون لاهل السموات والارض ... ان يسالوا الا باذن ... ولا يشفعون الا لمن
ارتضى ... قوله فما خطبكم اي فما شأنكم ... وما خطبكما ومنه ... والخطب الامر الذي يقع
فيه المخاطبة والشأن والحال ... وفي الحديث خطب ... المؤمنين ... القوم ... السلطان ... في
حوائجهم ... والمخاطبة ... الكلام ... والخطبة بالكسر الكلمة ... قال ...
... والكلام المخطوب ... بعده ... خطبنا رسول الله ... اكثر ... الفضا
... الرجل ... خطب المرأة الى القوم ... والخطاب ...
بالضم ... والجمع خطب وخطب بالضم خطابة بالفتح ...
وكان ... خطيبا ... وفي الحديث خطبنا ... يوم ...
ثم خطبنا ... والخطب ... يوم ...
... في بعض الروايات ... خطيب ... والجمع خطوب ... خطب جليل ...
... الامر والشأن والخطاب ... الى الخطاب ... وكانوا ...
... في الحديث ... الرجل
... الخطاب ... الخطاب
... **خلب** في حديث ... لكن ولا خطر
... ولا ... بكسر الخاء ... اللسان ... خلبه يخلبه من باب قتل
... الكسر ... والخلب ...
... بضم الخاء ... الارض ... والاستفا
... **خنث** ... المعروف ...
... **خزب** في الخبر ان بعض اصحابه شكا اليه الوسوسة فقال له رسول الله ذاك
الشيطان ... صلوتي ... فقال له رسول الله ذلك شيطان يقال له خنزب فاذا احسست به فتعوذ
بالله منه ... ففعلت ... فاذهب الله عني قال الحجة ... وفتح ... ساكن ...
... **خوب** في الدعاء نعوذ بالله من الخوبة اي الفقر ... **خيب**
الخائبون هم الذين ... الظفر بالمطلوب ... والخيبة الحرمان ... خاب يخيب ... وفي الدعاء اعوذ
بك من خيبة المنقلب ... وفي حديث ...
... **باب الدال مع الالف** داب
قوله تعالى كداب آل فرعون ... الدأب ... بسكون الهمزة ... العادة والشأن ... دأب في العمل ... ودؤوبا
كدأب آل فرعون اي ... الذين ... قوله سبع سنين دأبا ... دأبا
... الشمس والقمر دائبين ... ان ... الخلق
... والليل ... الشيخ ابو علي ... وفي الحديث صلوة الليل ...
... في العمل ...

دبب

[illegible]

دبب

دعب

دلب

باب الذال ذأب

[illegible]

ذبب

[illegible]

ذرب

ذعلب

ذنب

[illegible]

بتوضيحك الاحتياج الكتابة في الحديث لو لم تذنبوا لجاء الله بقوم يذنبون … لم يرد هذا الحديث مورد تسلية المنهمكين
في الذنوب … امرها على النفوس وقلة الاحتفال منهم بمواقعتها على ما بينه اهل العلم بالله فان الانبياء عليهم
السلام انما بعثوا ليردعوا الناس عن الذنوب … بها بل ورد مورد البيان لعفو الله عن المذنبين
وحسن التجاوز عنهم ليعظموا الرغبة في التوبة والاستغفار والمعنى المراد من الحديث ان الله تعالى كما احب ان يحسن الى
المحسن احب ان يتجاوز عن المسيء … والذنب الاثم والجمع ذنوب … ومن طاف بالبيت خرج من ذنوبه ومن
وقف بالمشعر خرج من ذنوبه … ولعل الوجه في تكرير ذكر الخروج من الذنوب … تاكيدا …
… لانه يحصل بازاء كل نسك من تلك المناسك الخروج من نوع من انواع الذنوب فانها
تتنوع الى مالية وبدنية والبدنية الى قولية وفعلية والفعلية تختلف باختلاف الآلات التي تفعل بها الى غير
ذلك فمنها ما يغير النعم ومنها ما ينزل النقم ومنها ما يديل الاعداء ومنها ما يرد الدعاء ومنها ما يستحق بها نزول
البلاء ومنها ما يحبس غيث السماء ومنها ما يكشف الغطاء ومنها ما يعجل الفناء ومنها ما يظلم الهواء ومنها ما يورث
الندم ومنها ما … ومنها ما يدفع … الى غير ذلك وقد ذكرنا تفسير الجميع كلا في بابه واعلم ان جميع
الذنوب منحصرة في اربعة اوجه ولا خامس لها الحرص والحسد والشهوة والغضب هكذا روي عنهم عليهم السلام وقال
ان من الذنوب ذنوبا لا يكفرها الا الوقوف بعرفة … ويمكن ان يكون … كل واحد من
تلك المناسك موجب الخروج من الذنوب على معنى انه لم تغفر كلها في العمل الاول ففي الثاني وان لم تغفر في الثاني ففي الثالث
وهكذا وفي الحديث … لم يبق فيها … والذنب … والجمع اذناب
كالاسباب … بالراس من العلو … المعنى انا متقدم …
… الذي يخشى عليه القطع … الذنب وذنب الناس وذنبانهم … اتباع الناس
وسفلتهم … وهم المقدمون **ذوب** في الحديث كل الاسنان … ثاب
الشيء يذوب ذوبا من باب قعد وذوبانا … فالماء اي تفرقت
اجزاؤها … قال الجوهري **ذهب** … ثم …
… بالمهاجرة … من الشام … الى ربك … الى ربي … ذلك
في … الرجوع الى موضع … والكسر … الله تعم
كما وردت به الرواية عنهم ثم قرأ ان الحسنات يذهبن السيئات … ان الصلوات الخمس يكفرن ما بينهن
… في سبب نزول هذه الاية ان رجلا من الصحابة اصاب من امراة قبلة فاتى النبي ص فاخبره فانزل الله
اقم الصلوة طرفي النهار وزلفا من الليل ان الحسنات يذهبن السيئات فقال الرجل الي هذا … لجميع امتي
كلهم وفي الحديث صلوة الليل تذهب بما عمل … وفي حديث … الرجس …
اي يذهب … كلام … الصيام … وبرد
هو كلام يستعمل في … الشمال … والمذهب هو الموضع
الذي يتغوط فيه … من الذهاب … المذهب …
الكنيف … الذهب معروف … الذهب …
اهل الحجاز … القرآن … الذهب …

الآن

الا ان يجعل بها الذهبة ويجمع على اذهاب … واسباب وذهبان … الذهب … الرجل
بالكسر … في الحديث … الذهاب …
فلان مذهبا حسنا **باب الراء رأب** في الدعاء اللهم ارأب بينهم اي اصلح … اسم رجل …
من رواة الحديث وذكر المسعودي في مروج الذهب انه كان من علماء … وكان اخوه …
وكانا يجتمعان … **رتب** …
… المراد … ولا يطلق …
الاعلى الله تعم … قوله رب العالمين … وقوله ارباب متفرقون
… لا يكون … ارباب … ام رب واحد … لا يغالب
… والرب … الى … للمخلوق …
جوده … على ما …
… الى … ارباب …
الله … ما … اتخذوهم …
… ابو علي … بعيد …
والشمس والقمر والكواكب … الاسلام …
… بها …
… الى … لا احب الافلين …
فهو … الوليد …
الربانيون اي الكاملون في العلم والعمل … الربانيين …
… الرباني …
وقال الطبرسي الذي … الناس … بكسر الراء …
بالكسر … الناس … في الحديث …
كان عالما … بالامر …
… الرب … الالف والنون …
من … العلوم … الرب …
… الشاة … القرية …
… الربى …
…
… السلام …
… رسول الله …
بالنهار … الرب …
… السحاب … الواحد … [illegible]

[illegible]

عصاة

[illegible]

الظهار والايمان وفي قتل الصيد في الحرم وليس عندهم ما يكفرون به وهم مؤمنون فجعل الله لهم سهما في الصدقات ليكفر عنهم

[illegible]

ركب

[illegible]

رقب

[illegible]

وقب

[illegible]

باب الواو

[illegible]

نعب صغير يشبه **ذلب** الذي لا يرحل ولا ... قاله في القاموس **زبب** الزبيب الكثير من ... والمنبوب وفي الحديث
المنبوب وقد ذكرت في الحديث **باب السين سبب** قوله تعالى تقطعت بهم الاسباب يعني الوصلات التي كانت بينهم
كانوا يتواصلون عليها وا الارحام التي كانوا يتعاطفون ويتواصلون بها وصلة وسبب واصل السبب الحبل يشد بالشيء فـ
يجذب به ثم جعل لكل ما جر شيئا سببا قوله واتيناه من كل شيء سببا اي وصلة يتبلغ بها الى الملك من الطرق والاودية ثم
اتبع سببا اي طريقا موصلا به قوله اسباب السموات يعني ابوابها قوله فليرتقوا في الاسباب اي فليصعدوا في الاسباب
التي توصلهم الى السماء وفي الحديث ابى الله ان يجري الاشياء الا بالاسباب فجعل لكل شيء سببا وجعل لكل سبب شرحا وجعل لكل
شرح علما وجعل لكل علم بابا ناطقا ... والسبب الظاهر والشرح الشريعة والعلم رسول الله
صلى الله عليه وآله وسلم والباب الائمة الهدى عليهم السلام وفي حديث الولد مع والده ولا يستسب له اي لا يعرضه للسب ويجره اليه بان يسب اب
غيره فيسب اباه مجازاة له والسب الشتم وقلد السباب بالكسر وتخفيف الموحدة ومنه سباب المؤمن فسوق وقتاله كفر اي
شتمه وقطعه فسوق ... وحمل على التغليظ لا المعنى ... ومن حديث ... ما منعك
ان تسب ابا تراب يعني عليا عليه السلام وفي حديث ... مروان بن الحكم ... يسب الله ...
... الشام ... كثر السباب وفي
حديث النبي صلى الله عليه وآله وسلم كل سبب ونسب منقطع الا سببي ونسبي والنسب بالولادة والسبب بالتزويج واصله من السبب الحبل الذي
يتوصل به الى الماء وفي الحديث المراد من جهة السبب ... من جهة الولادة والسبابة الاصبع التي تلي الابهام
ماخوذة من السب لانها ... والسبابة ... السبب العادة والسبيبة اسم
الدرع التي كانت مع علي عليه السلام ... **سحب** قوله تعالى ينشئ السحاب الثقال السحاب بالفتح الغيم
سحابة ويجمع ايضا على سحب وسحائب ومنه الحديث ... في يوم سحاب ... وفي الحديث جعل الله السحاب غرابيل
للمطر تذيب البرد حتى يصير ماء لكي لا يضر شيئا يصيبه والذي ترون فيه من البرد والصواعق نقمة من الله تعالى يصيب بها
من يشاء من عباده وسئل عن السحاب اين يكون قال على شجر كثيف على ساحل البحر ... فاذا اراد الله ان يرسل
سحابا ... والسحب بالتحريك ... **سحب** في الحديث ... السحب
... من السحب بالتحريك ... والصوت من ... الغوم ...
والصخب الصياح والاضطراب والاصوات ... **سغب** في الحديث السغاب ... في العقل ...
الف ثم باء معروفة ... ثم **سرب** قوله تعالى كسراب بقيعة السراب ما يرى في نصف النهار
كالماء ... ما ارتفع من الشمس ... كالماء ... وقال ... الماء ...
... كالسراب ... بالماء ...
... ماء كل احد من سرب في الارض ... على وجه الارض ... سالك في سربه اي
طريقه ومذهبه ... سبيله في البحر سربا ... مسلكا ومذهبا ... سرب ... وفي الحديث من اصبح
معافى في بدنه امنا في سربه اي في نفسه والسرب بفتح السين وسكون الراء الطريق ... وبالكسر ... وجمع السرب
اسراب ... واسع السرب اي ... والسربة القطيع من الظباء والقطا والخيل ... من الخيل
ما بين العشرين الى الثلاثين ومن النساء ... الظباء ... بالكسر ... والسرب ...
... والمسربة ... الشعر وسط الصدر الى البطن ... المسربة

بفتح

بفتح الميم وضم الراء والاسرب بضم الهمزة ... الرصاص ومنه الحديث الاسرب تشربه بالمحشر **سرجب**
في الحديث ذكر السرجوب ... **سرهب** السرهاب بالكسر ... من المصيف حرب
سرعب السرعوب ابن عرس ... **سرنديب** جزيرة ... واهبط الحية ... اهبط الله ... باصبهان ... ادريس ... وهو ابوقه
واهبط ادم عليه السلام على جبل سرنديب وهو جبل باعلى الصين في ارض الهند ... الجوهري ... ايام ... على ما نقل اثر
قدم ادم عليه السلام معوشا ... وقطر النابت في الحجر ... في هذا الجبل ... والاحطام ... الى العيسى و
يوجد بها الماس ايضا ... **سطب** المساطب ... الكين ... مسطبة ومكسر
سغب قوله تعالى في يوم ذي مسغبة اي مجاعة من سغب سغبا من باب تعب وسغوبا اذا جاع فهو ساغب وسغبان
وسغبون ... ولا يكون السغب الا الجوع مع التعب **سكب** قوله تعالى وماء مسكوب اي سائل مصبوب يجري على
وجه الارض من غير حفر ... سكبت الماء سكبا وسكوبا انصب وماء سكب اي مسكوب ... ومنه ...
... السكب ... النبي صلى الله عليه وآله وسلم ... **سلب** في
الحديث ذكر السلب بفتح اللام وهو ما يسلب من المقتول من ثياب وسلاح ... والجمع اسلاب كسبب واسباب
... سلبا من باب قتل ... الثوب ... سليب ... والاسلوب بضم الهمزة الطريق والفن
... على اسلوب ... والاستلاب الاختلاس **سنجب** في الحديث السنجاب وهو
... حيوان على حد اليربوع ... شعره في غاية النعومة ... الفراء ... وهو شديد
... **سهب** جاء في الحديث ... والاسهاب ...
اكثر ... السهب ... الكلام ...
سيب قوله تعالى ولا سائبة السائبة هو البعير الذي يسيب كان الرجل ... من سفر ... من مرض ...
... سائبة ... كالبحيرة ... الانتفاع بظهرها وفي الحديث ذكر السائبة وهو العبد يعتق ولا يكون لعتقه عليه ولاء
... وفي حديث عمار ... قال سالت ابا جعفر عليه السلام عن السائبة فقال
هو الرجل يعتق غلامه ... ويشهد على ذلك شاهدين
... سائب ... وساب الفرس يسيب سيبا
... الاستسقاء ... مطرا سائبا اي جاريا وفي الخبر
... ساب ... **باب الشين شأب**
الشآبيب جمع شؤبوب وهو الدفعة من المطر وغيره **شبب** ... في الحديث ذكر الشباب ... كسحاب
جمع شاب بالتشديد وكذلك الشبان كفرسان ... شابة والجمع شواب ... وشب الصبي ... من باب ضرب
شبابا وشبيبة فهو شاب ... وفي الحديث ... شبابا ... الشباب ... الفرس و
... والشبث ... الشب ... ابيضها ... الارض ...
... الشب ... سائغ والسائغ ... بالثاء المثلثة وهو ... المساح ... الخلاف ...
... الشبيبة ... وهو الابتداء ... الشباب ... الشعر ... بفعل ...

شجب
سحب
سحب
سخب
شرب
شكب

[illegible] شجب في الحديث [illegible]
[illegible] المشجب [illegible]
[illegible]
[illegible]
[illegible] شحب في الحديث [illegible]
[illegible]
[illegible] شحب في الحديث [illegible]
[illegible]
[illegible]
[illegible] شخب [illegible] شكب [illegible]
[illegible]
[illegible] شرب [illegible]
[illegible]

شطب
شعب
شغب
شنب
شوب
شهب
شهب

[illegible] شطب [illegible]
[illegible] شعب [illegible] الشعوب [illegible] القبائل [illegible]
[illegible] القبائل [illegible] العشيرة [illegible]
[illegible]
[illegible] القبائل من العرب [illegible]
[illegible]
[illegible] شعب [illegible]
[illegible] وفي الحديث [illegible]
[illegible] رسول الله [illegible]
[illegible]
[illegible] وفي الحديث [illegible]
[illegible]
[illegible] شغب [illegible]
[illegible] شنب [illegible]
[illegible] شوب [illegible]
[illegible] شهب [illegible]
[illegible] شهب [illegible]

لهام جهاشاه فطال الليل بهم بانوبهم شبب قوله نعم واشتعل الراس شيبا الشيب والمشيب واحد وعن الاصمعي الشيب بياض
الشعر والمشيب دخول الرجل في حد الشيب وشاب يشيب شيبا اقبل على الكبر ومثل على المصدرية [illegible]
قال شاب فقال شيبا وشاب [illegible]
باب فعل يفعل والشيب بالكسر جمع الاشيب وهو المبيض الراس [illegible]
[illegible]

باب الصاد صبب

[illegible]

صحب

[illegible]

جايع

جايع وجياع وصحبان مثل شاب وشبان والاصحاب جمع صحب مثل فرخ وافراخ وصحب صحبة بالضم وصحابة بالفتح والصحابة جمع صاحب
فلم يجمع فاعل على فعالة الا هذا والصاحب وصاحب الناجر وصاحب الزمان وصاحب [illegible]
وصاحب العسكر وصاحب [illegible]
[illegible]

صحب

صخب

صعب

صقلب

صلب

فذلك الصلب وقيل اللام للإتباع والصلب بالتحريك لغة في الصلب قوله لأصلبنكم في جذوع النخل هو من قولهم صلب القاتل
من باب ضرب صلبا فهو مصلوب وجاء صلبه بالتشديد للتكثير وفي حديث الصلوة [illegible]
[illegible]
الأرض المكان الغليظ الشديد وصلب الشيء بالضم صلابة [illegible] فهو صلب ومكان صلب غليظ شديد وارض
صلبة شديدة والجمع الصلبة بالكسر والتحريك مثل [illegible] والصلابة [illegible]
الباطن [illegible]
[illegible]
الصليان [illegible] العظام واستخرج [illegible]

صوب قوله تعالى وما اصابكم من مصيبة [illegible]
[illegible] صبيان [illegible]
[illegible] السماء الصيب [illegible]
[illegible]

[illegible]

صهب [illegible]

[illegible]

باب الضاد مع الياء [illegible]

[illegible]

حزب [illegible]

[illegible]

والتشديد

ابو جهم مرتين وفي الحديث سئل ابو الحسن عليه السلام ما كان [illegible] ابي طالب قال [illegible] بالنبي صلى الله عليه وسلم [illegible]
ومات من يومه و[illegible] ومات ابو طالب بعد موت [illegible] [illegible] الى سول [illegible] الشعب [illegible]
والطلب بفتح الطاء وكسر اللام كلمة الحاجز والجمع طلبات وقوله في الدعاء [illegible] [illegible]
طلبنا الشيء اطلبه [illegible] [illegible] فانا طالب والجمع طلاب بالتشديد وطلبة [illegible]
طالبون في التصحيح والطلب يكون مصدرا وموضع الطلب والطلاب [illegible]
والتطلب [illegible] **طنب** في حديث الصلوة [illegible] [illegible] الاطناب [illegible]
[illegible] الطنب [illegible] وسكون الثاني [illegible] الخباء والجمع اطناب مثل [illegible] واطنب في الكلام
بالغ فيه [illegible] **طوب** قوله نعم طوبى لهم وحسن ماب [illegible]
[illegible]

باب الطاء والباء **طيب** [illegible]

الصوم وابو الطيب المتنبي الشاعر المشهور واسمه احمد بن الحسين وانما قال له المتنبي لانه ادعى النبوة في بادية السماوة وتبعه
خلق كثير من بني كلب فخرج اليه امير حمص نائب الاخشيد فاسره وحبسه طويلا ثم استتابه واطلقه وكان قد قرأ على البوادي كلاما
ذكر انه قرآن انزل عليه **باب الظاء ظرب** في دعاء الاستسقاء ... الظراب جمع ظرب بكسر
الراء الروابي الصغار ... على الجبال المنبسط على الارض ...
ضرب ... **ظنب** في الحديث ... هو حرف العظم اليابس من
الساق **باب العين عبب** في الحديث مصوا الماء مصا ولا تعبوه عبا فان الكباد من العب ...
شرب الماء ... والكباد ...
من العب والحمام يشرب الماء ...
... **عتب**

[illegible]

باب الظاء ظرب

ظنب

باب العين عبب

عتب

عجب

عذب

عرب

عليه البيع والعربون كعصفور لغة فيه وكذا العربان وفي الخبر نهى عن العربون وهو ان تدفع بعض الثمن على انه ان اخذ السلعة احتسب
من الثمن والا كان للبائع وفي حديث علي عليه السلام لا يجوز العربون الا ان يكون نقدا من الثمن وفي الحديث نهى عن بيع العربان
وهو ان يشتري ويدفع شيئا على انه ان امضى البيع حسب من الثمن والا كان للبائع قيل لم يعرفه ويروى عن عمر بن الخطاب انه قال
من تكلم بالعربية وهو ابو النجم قال الجوهري هو الاسم المعرب ما تكلم به العرب من العجم يكثر في مثل ابن الهيثم
واستبرق وانما ساغ وقوع اللفظ المعرب في القرآن لانه على التعريب يتحمل عربيا بالطرق المعتاد على وجوه الاعراب
عرطب في الحديث نهى عن اللعب بالعرطبة وفسرت بالعود من الملاهي وقيل الطبل وفسرت في بعض الاحاديث بالطنبور
والعود وفي الخبر ان الله يغفر لكل مذنب الا لصاحب عرطبة او كوبة وفسرت الكوبة بالطبل وقيل العرطبة الطبل
والكوبة الطنبور **عرقب** في الحديث نهى عن عرقبة الدابة والعرقوب لقطع عرقوبها والعرقوب بالضم العصب
الغليظ الموتر فوق العقب من الانسان ومن ذوات الاربع عصب فوق العقب بين مفصل الساق
والقدم وفي قوله ويل للاعقاب من النار في بعضها ويل للعراقيب منها وفي المصباح العرقوب عصب موتر خلف الكعبين
والجمع عراقيب مثل عصفور وعصافير وعرقبت الدابة قطعت عرقوبها وفي حديث جعفر بن ابي طالب انه اول من
عرقب فرسه في الاسلام في الحرب لعرقوب في الاسلام وعرقوب اسم رجل من العمالقة ضرب به المثل **عزب**
قوله تعالى لا يعزب عنه مثقال ذرة اي لا يغيب عن علمه ولا يخفى عليه يقال عزب الشيء من باب قعد بعد وخفي وغاب وعزب يعزب
بالكسر مثل قتل وضرب غاب وخفي وعن الصادق عليه السلام فلا يعزب الدين قال اي بالاحاطة والعلم لا بالذات لان
الاماكن محدودة وفي الحديث شراركم عزابكم الحديث وفي الخبر الذين لا ازواج لهم من الرجال
والنساء وعزب الرجل يعزب من باب قتل عزبة وعزوبة فهو عزب لا اهل له والعزبة التي لا زوج لها
والاسم العزبة والعزوبة ولا يقال للمرأة عزبة وفي الخبر ان النبي صلى الله عليه وآله كان يعطي الآهل حظين والعزب
حظا والآهل الذي له زوجة وعيال والعزب الذي لا زوجة له قال في النهاية وهي لغة رديئة واللغة الفصيحة عزب
والمراد بالعطاء نصيبهم من الفيء والعزيب ثم اعزب عن الامر اي بعد عنه **عسب** في حديث علي عليه السلام
كنت للمؤمنين يعسوبا اليعسوب امير النحل وكبيرهم وسيدهم تضرب به الامثال لانه اذا خرج تبعته النحل
بالجمع والمعنى يلجأ اليك المؤمنون كما تلوذ النحل بيعسوبها وهو مقدمها وسيدها وقيل في الخبر عن النبي صلى الله عليه وآله قال لعلي
عليه السلام انت يعسوب المؤمنين والمال يعسوب الكفار ومن هنا قيل لامير المؤمنين امير النحل واليعسوب يقع على طائر يخرج
الجرادة له اربع اجنحة لا يضم ابدا اجنحته وانما يرى واقفا على رأس عود او طائرا والعسيب جريد النخل والعسيبة
وعسيب النخل جمعه عسب وعسبان ومنه عسيب النخل ما قد اخرجها بين عسب النخل الساقة بعضها على بعض
ولم ينبت منه ورقها والمراد من الكرب الذي يجتمع الجمار الذي يخرج منه جريد النخل والخوص وقيل ولا يحتاج
من عسب ويراد الحرج في حمل سبيل لمن لا يحسن النخل وهو السعف بالاسبيل عليه السلام وفي الحديث اخرجته
حتى السقر بالعسيب وهو منبت الشعر **عشب** العشب بالضم فالسكون الكلأ الرطب في اول الربيع قال الجوهري
ولا يقال له حشيش حتى يهيج واعشب الموضع نبت عشبه من باب تعب واعشبت الارض واعشب فهي معشبة ولم يقولوا
واستعشب شيئا الا من كثرته **عصب** قوله تعالى ومن عصبة هي بضم العين فالسكون الجماعة من الرجال العشرة او
قيل من العشرة الى الاربعين والجمع عصب مثل غرفة وغرف والعصبة واحدها نحو العصبة من الخمس وسبعة ما بين الثلاثة
كانه لشد بعضهم بعضا مثل الاعصاب وهي اطناب المفاصل والعصبة بني في الارث واما العصبة فسمي بها لانه اي لحاجة اقوى
فخذ

فخذ احق بالحبس من حب الشيء كما سمي فيها والعصيب اي شديد وعصبة العصبة بالتفات بعضها على بعض
في الحديث ما من شابة تعصب بالبيض على عصب اليماني هو برد يصبغ غزله ثم يحبس ثم يصبغ وينسج
فيأتي موشا لبقاء ما عصب منه ابيض وفي الصحاح العصب ضرب من برود اليمن يصبغ غزله ثم ينسج وحكي عن السهيلي انه نبت لا ينبت
الا باليمن وشاع في حديث الحائض والنفساء المتوفى عنها زوجها تلبس ثياب عصب ومنه لا تلبس الا ثوب عصب
والعصب محركة من اطناب المفاصل واحدة عصبة والجمع اعصاب كاسباب وعصب واسم العصابة تعصب
وتعصب اي شد العصابة والتعصب من العصبية وهي المحاماة والمدافعة عمن يلزمك امره او تلتزم نصرته وفي الحديث
معتصبا في الرجل انما يتبعه اهله تعصبا وعصبة الرجل بالتحريك جمع عاصب ككفرة جمع كافر وهم بنوه وقرابته
لابيه والجمع العصبات قال الجوهري وانما سموا عصبة لانهم عصبوا به اي احاطوا به فالاب طرف والابن طرف والاخ
جانب والعم جانب ومنه التعصيب وهو باطل عندنا على ما تحقق في محله وهو الاعطاء الاموال الى الاحكام واجماع اهل البيت
عليهم السلام عليه وفاضل الفريضة على البنت والبنات والاخت والاخوات للاب والام وعلى خلاف الامة على تفصيل
ذكروه وكذا الاخوة عندهم وهذا في ذكره في محله والعصبة تجمع على عصب وما تم هو مجمع في الحديث قريب من هذا ومنه
حديث المناجين الى المدينة قراؤا العصبة والعصابة بجمع عصائب بكسر العين وهم الجماعة من الناس من العشرة الى الاربعين
ولا واحد لها من لفظها ومنه حديث علي عليه السلام الابدال بالشام والنجباء بمصر والعصائب بالعراق اي الجمع للحرب يكون بالعراق
والعصائب اي الجماعة من الناس **عضب** في الحديث لا تضحى بالعضباء هي بالمد مكسورة
القرن الداخل ومشقوقة الاذن قال في المغرب هي والعضباء اسم ناقة كانت لرسول الله صلى الله عليه وآله قيل هو علم لها وقيل
كانت مشقوقة الاذن وفي كلام الزمخشري هو منقول من قولهم ناقة عضباء وهي القصيرة اليد وفي المصباح
الشاة من باب تعب انكسر قرنها وبعضهم يقول الداخل وعضب الشاة فالناقة ايضا اشق اذنها وكانت ناقة النبي
صلى الله عليه وآله تسمى العضباء لنجابتها لا لشق اذنها انتهى وعضب لسانه بالضم عضوبة صار عضبا اي حديدا في الكلام ولا عضب
من الرجال الذي لا اخوات له كانا البعاد عضب وعضب الحركة وفي حديث الاضحية انا سلمت العين والاذن سلمت
الاضحية وتمت ولو كانت عضباء القرن تجر برجلها الى المنسك يعني موضع الذبح والمراد بجعلها عرجاء تجر برجلها الى المنسك
اي تكون عرجاء او منكسرة الرجل والعموم يشملها **عطب** عطب الهدي عطبا من باب تعب هلك واعطبته بالالف و
عطب الهدي هلاكه وقد يعبر به عن انكسار بعيره من السير والعطب بالتحريك موضع العطب والمعاطب المهالك واحدها
معطب **عقب** قوله تعالى فلا اقتحم العقبة قيل هي عقبة بين الجنة والنار وانما الاقتحام الدخول في الشيء والمجاوزة له بشدة ومشقة
فقوله فلا اقتحم العقبة اي لم يقتحمها ولم يجاوزها ولا مع الماضي بمعنى المستقبل قال الشيخ ابو علي رحمه الله واكثر ما تستعمل هذه
اللفظة مكررة كما قال سبحانه فلا صدق ولا صلى اي لم يصدق ولم يصل وقيل هو على وجه الدعاء عليه بان لا يفتحها
كما يقال لا غفر الله له ولا نجا ولا سلم والمعنى لا نجا من العقبة ولا جاوزها وقيل معناه اقتحم العقبة وقيل جبل النار
الصالحات عقبة وعملها اقتحام لها لان في ذلك مجاهدة النفس ومجاهدة النفس قوله فاعقبهم نفاقا قيل الضمير للبخل
اي فاورثهم البخل نفاقا متمكنا في قلوبهم لانه كان سببا فيه وقيل الضمير لله اي فخذلهم الله حتى نافقوا
وتمكن النفاق في قلوبهم قوله ولا يخاف عقباها قال الشيخ ابو علي رحمه الله قرأ اهل المدينة وابن عامر فلا بالفاء وكذلك في
مصاحف اهل المدينة والشام وهو قراءة ابي عبد الله عليه السلام والباقون ولا بالواو وهذا والمعنى ولا يخاف عقبى ما صنع
بها لانه كان مكذبا بصالح وقيل معناه سوى عليهم ولا يخاف عقباها اي لا يخاف الله من احد تبعة في هلاكهم من

ابن عباس والحسن وقتادة ومجاهد والجبائي وقيل معناه النجاة فصالح عاقبتم اصبتم غنيمة من العطى بان لا يتركان على تقصير
من بحاشره وعاقبة الدار هي العاقبة المحمودة بين لعلبه قوله اولئك لهم عاقبة الدار جنات عدن والدار الدنيا قوله وان
فاتكم شيء من ازواجكم الى الكفار فعاقبتم الاية معناه ان لحقتهم معصية في مجرايتم قوله فعاقبتم الاية اى اصبتم
معاقبتهم على وجه المجازاة فعاقبوا بمثل ما عوقبتم به وقال بن عاقبتم وسمى الفعل الاول باسم الثاني للمزاوجة
كان المشركون قد مثلوا بقتلى احد وبحمزة واخذت هند كبده فجعلت تلوكه وجدعوا انفه واذنه فقال المسلمون
ان امكننا الله منهم لنمثلن بالاحياء فضلا عن الاموات فنزلت قوله ولم يعقب اى لم يعطف ولم ينتظر قوله له معقبات
من بين يديه الاية المعقبات ملائكة الليل والنهار يتعاقبون وهم الحفظة يعقب بعضهم بعضا في حفظ جميع
معقبة من عقب اذا جاء على عقبه كان بعضهم يعقب بعضا او لانهم يعقبون اقوال ويكتبون
وقيل هم عشرة املاك على كل ادمي يحفظونه من امر الله والعاطب وقيل التسبيحات الاربع سمين بذلك لانه يعقب
معقب بعضها بعضا في الصلوة ثلث وثلثون تسبيحة وثلث وثلثون تحميدة
وثلث وثلثون تكبيرة والذين يعقبن الصلوة قوله لا معقب لحكمه اى لا حاكم يعقب فاعله لا يتعقب احد بتغيير
نقض بعد العقبة الحاكم على حكم من كان قبله اذا حكم بعد حكم بغير قوله ونرد على اعقابنا اى نرجع من ...
ردد على عقبه قوله ومن وراء اسحق يعقوب هو ابن اسحق وقيل هو يعقوب بن ماثان وكنيته زكريا وقيل
يعقوب هذا وعمران ابو مريم اخوان من نسل سليمان بن داود وفي الكشاف ومن اللغات يعقوب النبي اسمه اسرائيل
وقيل له ذلك لانه ولد مع العيص في بطن واحد وولد عيص قبله ويعقوب متعلق بعقبه خرجا معا فعيص ابو الروم
ويعقوب ابو الاسباط عليهم عمرها ثم سنه والعقبين من وفي الحديث المتعقب على محمد في شيء من الاحكام كالمتعقب
على الله اى الراد عليه والشاك فيه كالراد على الله والشاك فيه ومثله المتعقب على علي في شيء من الاحكام كالمتعقب
على رسول الله وفي حديث المسافر ... من ثلاثة فما توجه بلغاه من بقايا الاثر كان عمر يسبح ويسبعون من المعقبات في
يستعقبون له من بعد تلك الليل والنهار والعادات لكثرة ذلك والتعقيب تفعيل من العقب وجاء في عقب الشهر
وعلى عقبه اذا جاء بعد تمامه والتعقيب في الصلوة الجلوس بعدها الدعاء او مسئلة وعقب في صلوته فهو معقب
وفي الحديث من عقب في الصلوة فهو في صلوة وبعد انكت على وجهي فاتت معقب والعقبة بالتحريك مرقى صعب
من الجبال يجمع على عقاب كقصبة وقصاب ومنه عقبة كوفة وليلة العقبة هي الليلة التي بايع رسول الله الانصار على
الاسلام والنصرة وذلك انه كان يعرض نفسه على القبائل في كل موسم فبينما هو عند العقبة اذ لقي رهطا فاجابوه فجاء في العام
المقبل اثنا عشر الى الموسم فبايعوه وهي العقبة الاولى فخرج في العام الاخر سبعون الى الحج واجتمعوا في العقبة و
اخرجوا من كل فرقة نقيبا فبايعوه وهي البيعة الثانية وعقبة المدنيين في مكة لمن جاء على طريق المدينة وجمرة العقبة
معروفة في منى والعقب بكسر القاف وسكونها الولد وولد الولد والعقاب الاعقاب اى الاولاد والعقب الصخرة
الابيض من الطائر المفاصل يحمل منه الاوتاد وبكسر القاف موضع العقب والجمع اعقاب وقيل العقاب من الناس
هو انسيح فالمراد بالحرف مؤخر شئ البول وعاقبة كل شيء اخره ولا جزيها الا عاقبة يعني من الاعمال الصالحة وثواب
الاخرة واخرها وسليما اعقاب الغريضة التي بعدها وخلفت فلانا عقبى اى قام بعدي وعقب زيد من باب قتل
جئت بعده ومنه سمي النبي العاقب لانه عقب من كان قبله من الانبياء اى جاء بعدهم ورجع فلان على عقبه اى على
طريقه عقبه وهي التي كانت خلفه وجاء منها سريعا وقوله ما انا الوارث على اعقابهم اى راجعين الى الكفر كانهم

وجعلوا المرتدين والعقاب بالضم الطائر المعروف من الجوارح يؤنث وعن كعب الاحبار العقاب يقول البعد من الناس
راحة ويعرف البعد من الناس انس والعقاب اسم العلم الضخم وبه سمي راية رسول الله والليل والنهار يتعاقبان
اى كل منهما ياتي عقيب صاحبه واعقبه بطاعته جازاه والعقبى مثل المعاقبة وعقبا بالاسم العقوبة والعقوب نكل الجبل
معروف لا تزعوا فيه انه يخبرها ان كان منزلها في اوله فليس على وقت الفعل والجمع يعاقيب وقد جاء في الحديث واما يعقوب اسم
الله فلنوا لحجى لا ينصرف للعجمة والعلمية ويعقوب ابن السكيت من المتحققين من الشيعة قتله المتوكل على التشيع فكان يعلم اولاده
للعين والمؤيد والعقيق باسم وحل من موالاة المدينة وبطوا اعقابا اى سلكوا سبيلنا وعقب فلان فلانا بخلفه وتخلف
العقب المحقرة وفي الحديث اني لاكره الرجل لا اراه معقبا الخليل كانه اراد التي لا عقب لها وفي حديث علي م يستعقبون
من خير جلادا اى يستجرون بعد موته ذلك وجلا اى جاء الشر من الزوج واعقب الرجل جبيرة ويعقبون الحبل
العناق اى كما ام الجبل **عقرب** في الحديث من مترجع والقرى في العقرب لم يرد الحسنى العقرب برج في السماء معروف منه اصل
الحساب ويجيء منه عظم العقرب مرتبة اليد ثم العقرب واصلها العقارب تطلق على الذكر والانثى فانما البيد
تأكيدا التذكير وقيل يقريها انه يعظم العين والرأس لا انثى هو زيد وقيل لا يبقى العقرب للذكر والانثى وفي الحديث مسخ
العقرب وكان نماما وسرع معروف بمعطوف نحوه **عكب** قوله تعالى وان اوهن البيوت لبيت العنكبوت هو الحيوان الذي
والغالب عليها التانيث والجمع العناكب لان الفاسخ في جمع الخماسي مما لا يبقى في جمع الخماسي فلذلك دل على ان قال
بعض ان الاصل بكون العنكبوت على ارضه فالتنجى على رسول الله الغار وفي الحديث شهوه متكون في محلها **علب** في الحديث
ذكر العلباء بكسر العين والمد وهما عصبتان عريضتان صفراوان على الظهر والعنق والتثنية علباوان وان شئت
قلبت الالف همزة والحففة بيرداح والعلبة محلب من جلد والجمع علب وعلاب **عنب** عنترة بقره الجنزر من العنب
هو بناء نادر هو من ابنية الجموع غالبا وجمع في القلة عنبات وفي الكثرة عنب واعناب ولا يبقى ذلك الا وهو طرف
فانا نبيه فهو ذنيب والعناب بالمعجمة في العين قال الجوهري والعناب بالضم والتشديد معروف والعنابة واحدة ف
عندلب العندليب طائر يقال له الهزار والجمع عنادل قال القرطبي في المصباح قيل هو البلبل وقيل العصفور صوت
الوانا **عيب** في حديث الدعاء واسترني بعيوبي هو جمع عيب وهو كل ما يعيبها ويتقصى من المجرى الطبيعي كزيادة او
ونقصان والمراد هنا ما دام في الدين او نقص عن كمالها الشامل من باب سار فهو معاب ومعاب وصاحبه معيب والعاب
العيوب والعيبة بالفتح مستودع الثياب او مستودع افضل الثياب وعيبة العلم على الاستعارة وشرار العلماء كم شيء وعيبه
علي **باب العين غبب** في الحديث الا وهان جاء هو بكسر الغين والباء المشددة يعني في يوم ودفع يوم لا يكون ودلم
وعيبا انه محبا ومثله اغبوا من زيادة المريض والغب في زيارة المطبوخ في كل اسبوع والغب بالكسر ايضا عاقبة
الشيء والغب بالفتح مثله ومنه الحديث القدسي يا موسى ما امرك ان هذا رضوى او احدث مغبته يعني عاقبته وغبا اللحم
انتن اذا انتن وغبا الرجل اذا جاء يوما وعيبا يوما وغبيب عن القوم اعب من باب قتل ورابا بالكسر ايضا انهم يوما بعد
يوم ومنه حوالعب وغبت الماشية من باب ضرب شربت يوما وغبت يوما فلطحا الغابب اللحم المنتن
اليابس **غرب** قوله تعالى فجرنا ناكون مثل هذا الغراب قيل الحكمة في ان الله تعالى بعث الى قابيل لما قتل اخاه غرابا ولم
يبعث غيره من الطيور والوحش لان القتل كان مستغربا جديدا لم يكن معهودا قبل ذلك فناسب بعثه قوله غرابيب سود
قيل هو مقدم ومؤخر ومعناه سود غرابيب اى اسود غربيب شديد السواد وقيل هي الجبال الطوال السود قال
الجوهري تقول هذا اسود غربيب اى شديد السواد وان قلت غرابيب سود تجعل السود بدلا من غرابيب لانه لا يدل

غلب

عتب

عصب

عضب

[illegible]

باب القاف قتب

[illegible]

قتب

[illegible]

قرب

[illegible]

الثاني ولا تقربوا الحمى ويقارب الإبل [illegible] فلان [illegible] بكلام حسن وقوائم السيف ما
حفظه وهو معاقد السيف [illegible] واحترم [illegible] الكسل [illegible] معاقب بكسر [illegible] أي وسط بين
الجيد والردي وفي الحديث [illegible] مكانا منسوبا إلى [illegible] مع حذف
الواو وفي [illegible] عن الزمخشري [illegible] الثلاثة
مصغرة [illegible] منسوبة إلى [illegible] **قتب** في الحديث [illegible] الأقتاب جمع قتب
بكسر [illegible] وهو من الأجزاء [illegible] بالتشديد
أنا في **قصب** في الحديث [illegible] كل قصبة [illegible] واحد القصب
[illegible] وهو كل نبات يكون ساقه أنابيب وكعوبا [illegible] بالقنا
[illegible] والقصب العظام [illegible] حيث [illegible]
القصباني [illegible] القصب [illegible] السكر معروف [illegible] غليظ [illegible]
[illegible] القصب [illegible] واحدها [illegible] والقصب من الجوهر [illegible]
في [illegible] وفي الحديث [illegible] من الجوهر [illegible]
[illegible] الشاة [illegible] من باب ضرب قطعها [illegible]
وفي الحديث [illegible] حتى [illegible] الذي [illegible] في الناس [illegible]
بفتح الميم [illegible] القصب [illegible] والعباس بن عامر [illegible] من رواة الحديث
قضب [illegible] القضب [illegible]
الحديث ليس في القضب زكاة والقضب كل شجرة [illegible] والقضب اسم يقع على ما
قضب من أغصان [illegible] من باب ضرب [illegible]
[illegible] القضيب [illegible]
[illegible] النبي [illegible] سيف [illegible]
أي قاطع وفي حديث [illegible] السيف اللطيف [illegible]
[illegible] **قطب** في الحديث [illegible] قطب [illegible]
[illegible] من باب ضرب [illegible] قطب [illegible]
[illegible] والقطب [illegible] كوكب [illegible] الجدي [illegible]
هو صاحب [illegible] شرح المطالع [illegible] كتاب قواعد الأحكام [illegible]
قال الشيخ [illegible] شيخنا الشهيد [illegible]
[illegible] قاطبة اسم [illegible] العموم [illegible]
[illegible] قاطبة [illegible]
أي [illegible] **قطرب** القطرب [illegible] وقطرب لقب محمد بن المستنير النحوي وكان
من أهل [illegible] على الاشتغال [illegible] سيبويه [illegible]
[illegible] **قعب** في الحديث [illegible] بالفتح فالسكون قدح من خشب

[illegible] والجمع قعاب [illegible] مثل سهم وسهام وأسهم **قلب** قوله تعالى إن في ذلك لذكرى لمن كان له قلب أي عقل وفي
[illegible] ما قلبك معك أي ما عقلك قوله ما جعل الله لرجل من قلبين في جوفه [illegible]
الواحد [illegible] القلبين [illegible]
اليمين وذات الشمال [illegible] في تقلبهم أي [illegible]
على تخوف [illegible] على ما اتفق [illegible]
[illegible] قوله تقلبهم في البلاد [illegible]
[illegible] أي [illegible] ينقلبون [illegible] وسيعلم الذين ظلموا أي منقلب
ينقلبون قوله [illegible] وتوكل على العزيز الرحيم الذي يراك حين تقوم وتقلبك
في الساجدين [illegible] بالساجدين [illegible]
[illegible] وتقلبك في الساجدين [illegible] قال
الشيخ أبو علي [illegible] القلوب
والأبصار أي [illegible] من الهول والفزع [illegible] القلوب [illegible]
[illegible] قد نرى تقلب وجهك في السماء [illegible]
لمنقلبون [illegible] وفي الحديث [illegible]
[illegible]
[illegible] الإنسان [illegible]
[illegible] المنافق [illegible] المؤمن [illegible]
هو الفؤاد [illegible] والجمع قلوب [illegible] أن القلب يطلق
على معنيين أحدهما اللحم الصنوبري الشكل المودع في الجانب الأيسر من الصدر [illegible]
[illegible] دم أسود [illegible] الروح [illegible] المعنى الثاني
[illegible] القلب [illegible]
[illegible] العالم العارف [illegible] القلب [illegible] أكثر الخلق
[illegible] بالأجسام [illegible]
[illegible] إلا [illegible]
[illegible] على الجوارح [illegible] الإيمان [illegible]
والتسليم [illegible] من عند الله [illegible] المطلق [illegible]
القلبي وهو التصديق [illegible] الحديث [illegible] لا إله إلا الله وحده لا شريك له وأن محمدا
عبده ورسوله وفي الخبر قلب المؤمن بين إصبعين من أصابع الرحمن [illegible]
[illegible] الأصابع [illegible]
[illegible] وهو كوكب [illegible] القلب [illegible] المرأة [illegible]
القلوب [illegible] وقلبت الشيء قلبا من باب ضرب

جعل عليه مالا اداه منجما فهو ... فكاتبوهم ان علمتم فيهم خيرا المكاتب بالفتح اسم مفعول وهو العبد المعتق بكتابة على
نفسه نجوما فاذا سعى واداه عتق والمكاتب بالكسر اسم فاعل لانه كاتب فالفعل منه والاصل في باب المفاعلة ان تكون
من اثنين فصاعدا يفعل احدهما بصاحبه ما يفعل هو به وكل واحد فاعل ومفعول من حيث المعنى والمكاتبة [illegible] مع العلم
عجز بدل المملوك شركة بين العمل الصالح وبين المال [illegible] الشرك على [illegible] وهو الاولى وفي الحديث عن ابي
عبد الله صلى الله عليه وسلم في قوله تعالى فكاتبوهم ان علمتم فيهم خيرا قال ان علمتم لهم مالا وفي اخرى [illegible] قال ان علمتم فيهم دينا والمراد الاول
المراد بالعلم هنا الظن [illegible] وفي حديث سلمان الفارسي كاتب مولاك اي اشتر نفسك منه [illegible] واكثر ومن
[illegible] فانه [illegible] الحق [illegible] حتى مات [illegible]
حتى مات [illegible] النبي صلى الله عليه وسلم [illegible]
[illegible] النبي صلى الله عليه وسلم كانت [illegible]
[illegible] وفي الحديث [illegible] الكاتبات [illegible]
اي اللوح المحفوظ [illegible] بالكسر [illegible] بالكسر [illegible]
وكتب القاضي بالنفقة [illegible] والمكتب بفتح الميم والتاء موضع تعليم الكتاب والجمع الكتاتيب [illegible] بالتشديد [illegible]
الكتاب [illegible] الكتابة [illegible] بالقلم [illegible] وفي الحديث [illegible]
الطائفة من الحبش والجمع كتائب والكتائب [illegible] والسنبلات **كثب** قوله تعالى كثيبا مهيلا الكثيب
الرمل المستطيل المحدودب والجمع كثب [illegible] والمهيل السائل [illegible] من تحته [illegible]
او هو [illegible] وفي الحديث [illegible] يوم القيامة
على كثبان المسك [illegible] والكواعب جمع كاعب [illegible]
على كواعب [illegible] **كذب** قوله تعالى وكذبوا باياتنا كذابا اي تكذيبا [illegible] قال الشيخ ابو علي [illegible]
باخبار الانبياء ومثل بالقرآن [illegible] الله كذابا بالكذب [illegible] كذابا [illegible]
وكذابا بالتخفيف والباقون بالتشديد [illegible] استيأس الرسل [illegible] فلما استيأس الرسل
من قومهم ان يصدقوهم [illegible] جاءهم نصرنا وبالتخفيف اي فلما استيأس الرسل ايمان القوم وظن القوم
ان الرسل كذبوهم فيما وعدوهم [illegible] جاءهم نصرنا [illegible]
كاذبة [illegible] العاقبة والعافية [illegible]
[illegible] صائم [illegible] قائم [illegible] الكاذب [illegible] الصادق
ومنه [illegible] والله يشهد ان المنافقين لكاذبون [illegible] الشهادة [illegible]
[illegible] الكذب [illegible]
الاعتقاد [illegible] وفي حديث النبي
صلى الله عليه وسلم [illegible] الكذب [illegible]
وكذب [illegible] بالتشديد [illegible] الكذب [illegible]
والخطا [illegible] بين الصدق والكذب [illegible] الكذب [illegible] والكلام ثلاثة
صدق وكذب واصلاح [illegible] الاصلاح [illegible]

عليه

عليه السلام [illegible] والله ما سرقنا وما كذب يوسف [illegible] ابراهيم بل فعله كبيرهم هذا والله ما فعلوه وما
كذب [illegible] الاصلاح والله احب الكذب في الاصلاح وابغض [illegible] وما كذب يوسف اراد ما الكذب
[illegible] وفي الحديث [illegible] الكذب المكيدة في الحرب [illegible]
بين الناس والكذب جمع كاذب [illegible] والكذب جمع كذوب [illegible]
[illegible] الكذب [illegible]
الكذب [illegible] وفي الحديث ثلاثة [illegible]
الحج وفي حديث ابراهيم عليه السلام [illegible] بل فعله كبيرهم
[illegible]
[illegible] النبي صلى الله عليه وسلم انا النبي لا كذب انا ابن عبد المطلب [illegible]
النبي [illegible] الكذب [illegible] عبد المطلب [illegible] **كرب** قوله تعالى ونجيناه
واهله من الكرب العظيم [illegible] والكرب العظيم الطوفان [illegible]
[illegible] في الحديث [illegible]
[illegible]
جاء [illegible] رسول الله صلى الله عليه وسلم [illegible]
[illegible] والكرب [illegible] الغم الذي ياخذ بالنفس [illegible]
[illegible] وفي الحديث [illegible]
[illegible] **كسب** قوله تعالى لها ما كسبت [illegible] وعليها ما اكتسبت [illegible]
[illegible] الكسب [illegible] والاكتساب [illegible]
[illegible] الكذب [illegible]
[illegible] وفي الحديث [illegible] في العلم [illegible] الكسب [illegible]
[illegible]
[illegible] والكسب [illegible] **كعب** قوله تعالى [illegible] الكعبين [illegible]
[illegible] وامسحوا برؤوسكم وارجلكم الى الكعبين [illegible]
[illegible] الكعبين هما [illegible] الساق [illegible] الكعب
[illegible] الساق [illegible] القدم [illegible]
[illegible] القدم [illegible]
[illegible] القدم [illegible] الكعب [illegible]
[illegible] الساق [illegible] القدم [illegible] الساق [illegible]
[illegible] الكعب [illegible]
الساق [illegible] الكعب [illegible] القدم [illegible] الكعب [illegible]

وقد ادعى المرتضى علم الهدى في شرح الطائفة وكثير من المحققين الاجماع على ان الكعب الذي اليه المسح عظم القدم التي هي معقد الشراك
[illegible] ان الكعب هو المفصل بين الساق والقدم [illegible] عبارات الاصحاب كلها
[illegible] اجاب [illegible] الجميع الى ان قال [illegible]
[illegible] على ان الكعب عظم القدم [illegible]
[illegible] على ان الكعب [illegible] بين الرجل والساق [illegible]
[illegible] صلى الله عليه وآله [illegible] اهل البيت [illegible] الشرف والرفعة
[illegible] الكعب [illegible] وكل شيء علا وارتفع فهو كعب [illegible]
[illegible] الكعبة [illegible] وقيل انما سميت كعبة لانها [illegible]
[illegible] القدم والكعب وكعب بن لؤي [illegible] والكعاب بالفتح
المراة حين يبدو ثديها [illegible] والجمع كواعب [illegible]

كعت

[illegible] الكعت [illegible]

ككب

قوله تعالى اني رايت احد عشر كوكبا [illegible] ابن عباس [illegible]
[illegible] في المنام [illegible] الشمس والقمر [illegible]
[illegible] والكواكب [illegible]
[illegible]
[illegible] النجوم التي في السماء [illegible] في الارض [illegible]
[illegible] الكوكب [illegible]

كلب

نورها قوله تعالى وكلبهم باسط ذراعيه بالوصيد [illegible] اهل الكهف [illegible] الكلاب
[illegible]
وما علمتم من الجوارح مكلبين [illegible] الصيد [illegible]
[illegible] الكلاب [illegible] مكلبين [illegible] الجوارح والكلب
معروف [illegible] كلب [illegible] كلاب [illegible]
[illegible] وفي الحديث لا يدخل الملائكة بيتا فيه كلب [illegible] شيطان
[illegible] الكلب [illegible] وفي الحديث [illegible]
[illegible] ليلة النصف من شعبان [illegible] كلب [illegible]
حيوان [illegible]
[illegible] الكلب والكلب [illegible]
[illegible]
[illegible] كلب [illegible]
الكلب [illegible]
[illegible] الكلب [illegible]

عليهم

عليهم وانشد [illegible] عليه السلام الى ابن عباس [illegible] ابن عمك [illegible] والعدو قد
حرب [illegible] رجل من الرواة [illegible] اهل البيت عليهم السلام [illegible]
عليه [illegible] قال الله تعالى الذين آمنوا وعملوا الصالحات طوبى لهم
[illegible]

كوب

قوله تعالى
باكواب [illegible] الكوب [illegible]
[illegible]
[illegible] وفي الحديث [illegible] رسول الله صلى الله عليه وآله [illegible]
[illegible] الكوبة [illegible]
وفي [illegible] الكوبة [illegible]

باب اللام لبب

قوله تعالى انما يتذكر اولوا الالباب اولوا العقول [illegible] اللب [illegible]
[illegible]
[illegible] لبيك [illegible]
[illegible] اللام [illegible]
[illegible]
[illegible]
[illegible]
[illegible]
[illegible]
[illegible]
[illegible]
[illegible]
[illegible]
[illegible]
[illegible] الجوهري [illegible]

لجب

[illegible] الجوهري [illegible] اللجب الصوت [illegible]

لزب

[illegible] قوله تعالى من طين لازب
[illegible] اللازب [illegible]
[illegible]

لعب

[illegible] قوله تعالى [illegible] يلعبون [illegible]
[illegible] اللعب [illegible]
[illegible] اللعب [illegible] الحياة الدنيا لعب ولهو [illegible]
[illegible] اللعب [illegible]

لغب

لقب

لوب

لهب

باب النون نجب

نحب

نخب

ندب

نسب

نشب

نصب

نضب

نعب

نغب

نقب

[illegible]

نكب

نوب

نهب

نيب

باب الواو

وثب

وجب

[illegible]

قال الجوهري وغيره والوجوب اللزوم واوجبه الله واستوجبه استحقه ووجب البيع لزم ومنه اذا افترق البيعان وجب
البيع اي لزم وقد جاء الوجوب في الحديث كثيرا ويراد به شدة الاستحباب ووجبت الشمس اذا غابت وغربت وفي حديث
وقت المغرب حين تجب الشمس اي تغيب والوجبة بفتح الواو وسكون الجيم الهدة وصوت السقوط ومنه الحديث سمع رجل
الهدم وجبة فاذا هو جبرئيل والوجبة [illegible] ومنه يا علي من لا يوجب لك فلا توجب له ولا كرامة وفي الدعاء اللهم
بالموجبتين في دبر كل صلوة [illegible] قال اسأل الله الجنة وتعوذ بالله من النار ... اسم الفاعل والمفعول الى
الثاني موجبا لحصول معنى ... [illegible] ... الوجوب كما
بين للرجل حظه على واجب واوجب الرجل اذا عمل عملا يوجب الجنة او النار والموجبة الكبيرة من الذنوب ومنه حديث
الحاج ولا تكتب عليه السيئات الا ان ياتي بموجبة وفي الحديث ... [illegible] ... بالايجاب الى
السبيل يعني ان الله تعالى ... [illegible] ... في القران موجبات ... [illegible] ... الامور التي اوجب
عليها العذاب ... [illegible] ... ومنه الدعاء اسألك موجبات رحمتك والايجاب والوجوب ... [illegible]
معنى ... [illegible] ... الفرق بين الضارب والمضروب فالضارب هو الموقع للضرب والمضروب هو الموقع عليه
فالصادر باسم ... [illegible] ... والايجاب معناه ... [illegible] ... الوجوب هو حصول ... [illegible]
علينا شيئا اوجب فالاول ... الايجاب والثاني الوجوب **وَصَبَ** قوله تعالى ولهم عذاب واصب اي دائم قوله وله الدين
واصبا اي ... [illegible] ... والواصب الواجب الثابت ... [illegible] ... على كل
منهم ... [illegible] ... والوصب المرض ... [illegible]
ووصب ... [illegible] ... **وَطَبَ** ... [illegible] ... **وَطْب** ... [illegible]
... [illegible] ... **وَعَبَ** في الحديث ان ... [illegible] ... جميع ... [illegible]
والايعاب والاستيعاب الاستقصاء في كل شيء **وَقَبَ** قوله تعالى ومن شر غاسق اذا وقب اي اذا دخل ... [illegible]
الليل ... [illegible] ... الدخول في كل شيء ... [illegible]
في ... [illegible] ... بفتح الواو وسكون القاف ... [illegible]
الجبل يجتمع فيها الماء **وَكَبَ** في الخبر ... [illegible] ... الموكب ... [illegible]
الركوب ... [illegible] ... الركوب على الابل ... [illegible] ... الفرسان وركب
الرجل ... [illegible] ... **وَلَبَ** ... [illegible]
... [illegible] ... **وَهَبَ** قوله تعالى ... [illegible] ... الذي وهب لي على الكبر
اسمعيل واسحق عن ابن عباس ولد اسماعيل وهو ابن تسع وتسعين سنة وولد اسحق وهو ابن مائة واثنتي عشرة سنة ومن
سعيد بن جبير ... [illegible] ... وامراة مؤمنة ان وهبت نفسها للنبي الاية ... [illegible]
بنت حكيم امراة عثمان بن مظعون ... [illegible]
شيئا ووهبا ... [illegible] ... والموهبة بكسر الهاء ... [illegible]
والاستيهاب ... [illegible]
هو الله ... [illegible] ... **باب الهاء هب**
... [illegible] ... **باب الهاء هَبَبَ** في الحديث ... [illegible]

واديا ... [illegible] ... **هَدَبَ** في الحديث ... [illegible] ... اشفار العين
والهدب ... [illegible]
... [illegible]
... [illegible]
... [illegible]
الاستسقاء ... [illegible]
... [illegible] ... بكسر الهاء وفتح الدال
... [illegible]
وفي الحديث ... [illegible] ... **هَذَبَ**
في الحديث اني اخشى عليكم الطلب ... [illegible] ... التهذيب
والاهذاب الاسراع والطيران **هَذْرَبَ** ... [illegible] ... **هَرَبَ** الهرب الفرار ... [illegible]
... [illegible] ... **هَضَبَ** الهضبة بالفتح والسكون
الجبل المنبسط على وجه الارض والجمع هضب وهضاب ... [illegible]
هَلَبَ في الحديث ... [illegible]
... [illegible]
... [illegible]
... [illegible] ... والهلب الشعر ... [illegible]
والقطع **هَيَبَ** في الخبر الايمان مهيوب اي يهابه اهله ... [illegible] ... اهل الايمان ... [illegible]
... [illegible]
... [illegible]
... [illegible] ... **بَيَبَ** ... [illegible] ... **كتاب التاء باب الالف أَتَبَ** ... [illegible]
... قال الجوهري **أَتَتَ** ... [illegible]
... [illegible]
... **أَلَتَ** قوله تعالى وما التناهم من عملهم من شيء اي ما نقصناهم ... [illegible]
... [illegible]
... [illegible] ... **أَمَتَ**
قوله تعالى لا ترى فيها عوجا ولا امتا ... [illegible] ... **باب الباء بَتَتَ** ... [illegible]
... [illegible]
... [illegible] ... القطع ... [illegible]
... [illegible]
... [illegible]

[illegible]

عجب

عجب

[illegible]

باب الثاء مع الخاء ثخن

[illegible]

ثوب

[illegible]

باب الثاء مع الباء ثبت

[illegible]

باب الجيم جبت تكرر في الكتاب والسنة الجبت والطاغوت الجبت بالكسر السكون [illegible] كل معبود سوى الله

باب الحاء حتت

حلت

حنت

حوت

باب الخاء خبت

خوت

خفت

خوت

باب الدال دمث

باب الذال ذيث

باب الراء رمث

رفث

باب الزاي زفت

زبث

باب السين سبت

على مقتضى الحكمة ولا منافاة [illegible] في الاصول فاما الثاني [illegible] الكلام في [illegible] ثم قال الجوهري [illegible]
رجال وست نسوة اي عندي [illegible] من هؤلاء [illegible] من هؤلاء وان شئت قلت عندي [illegible] رجال وسبع نسوة اي عندي
[illegible] من هؤلاء وعندي [illegible] نسوة وكذلك كل عدد احتمل ان يفرد منه جمعان مثل الست والسبع وما فوقها فلك [illegible]
فاما اذا كان عدد لا يحتمل ان يفرد منه جمعان مثل الجمع والخمس والاربع والثلث فالرفع لا غير تقول عندي خمسة رجال
ونسوة ولا يكون الخفض انتهى وفي حديث علي [illegible] سئل عن [illegible] فقال لعشر ايام او لعشر اشهر او لست
سنين [illegible] الامر في ذلك [illegible] والله اعلم **سحت** قوله تعالى [illegible] السحت [illegible] الثاني [illegible] كل ما
لا يحل كسبه واشتقاقه من السحت وهو الاستئصال [illegible] واسحت اي استاصل وسمي الحرام به لانه يعقب عذاب
الاستئصال [illegible] مروة الانسان [illegible] الرشوة في الحكم ومهر البغي وكسب
الحجام وعسب الفحل وثمن الكلب وثمن الخمر [illegible] والاستعجال في المعصية [illegible]
انواع كثيرة فاما الرشاء في الحكم فهو الكفر بالله [illegible] **سكت** قوله تعالى ولما سكت
عن موسى الغضب اي سكن من قولهم سكت سكتا وسكوتا [illegible] السكتة بالفتح [illegible] السكتة [illegible]
[illegible] السكت [illegible] السكوت [illegible] يعقوب بن
اسحق [illegible] **سلك** في الحديث [illegible]
[illegible] الشعير [illegible]
في [illegible] وفي حديث الحسن [illegible]
[illegible]
[illegible] **سمت** في الحديث [illegible] السمت [illegible]
يكون عليها الانسان من السكينة والوقار وحسن السيرة والطريقة واستقامة المنظر والهيئة قال في النهاية [illegible] السمت
الصالح جزء من خمسة وعشرين جزءا من النبوة [illegible] فلان حسن السمت [illegible]
حديث علي [illegible] قال رسول الله [illegible] ثلثون خصلة [illegible] تشميت العاطس [illegible] قال الجوهري [illegible]
بالسين المهملة والشين المعجمة [illegible] الدعاء للعاطس [illegible]
من السمت والقصد [illegible] قال ابو عبيد [illegible] الشين المعجمة [illegible] وفي الحديث [illegible]
[illegible]
ودعاء السمات [illegible] الدعاء المشهور المروي عن ابي عمرو [illegible]
وهو [illegible]
دعاء [illegible] **سنت** [illegible] اسنت القوم [illegible]
وهو [illegible] **باب الشين شتت** قوله تعالى فاخرجنا به ازواجا من نبات
شتى اي مختلفة الالوان والطعوم قوله ان سعيكم لشتى اي [illegible] مختلف [illegible]
[illegible] شتان [illegible]
والاسم الشتات وقوم شتى [illegible] قال الجوهري قال الاصمعي [illegible]
شتان ما بينهما [illegible] قول الشاعر [illegible]

شتان

شتان ما يومي على كورها ويوم حيان اخي جابر انتهى وهو للاعشى [illegible]
[illegible] وكان حيان صاحب الحصن [illegible] كسرى [illegible]
[illegible]
[illegible]
[illegible] رسول الله [illegible]
[illegible] **شمت** قوله
تعالى فلا تشمت بي الاعداء [illegible]
[illegible] الشماتة بالفتح [illegible]
[illegible]
[illegible]
[illegible] **باب الصاد صلت** [illegible]
[illegible]
[illegible] قال الجوهري **صمت**
في الحديث [illegible]
[illegible]
[illegible]
[illegible]
من باب [illegible]
[illegible]
[illegible] **صوت** قوله تعالى [illegible]
[illegible]
[illegible] الصوت [illegible]
[illegible]
[illegible]
[illegible]
[illegible] قال الجوهري **باب الطاء** [illegible]
[illegible]
[illegible]
[illegible]
[illegible] **طلت** طالوت اسم
اعجمي كجالوت وداود [illegible] كان في سبط
[illegible] طالوت من احد السبطين [illegible] الله [illegible] بسطة

باب العين مع التاء عتت

باب العين مع التاء عتت
عفت

باب الفاء مع التاء فتت

فحت

فوت

فلت

فوت

باب القاف مع التاء قتت

اى سحق واهلكوا ... في العلم والحسن وكانا علم بني اسرائيل في وقتهما ... وفي كتب السير ...
اى سقطا باب العين مع التاء عَتَّ قوله ثم ذلك لمن خشي العنت منكم العنت بالتحريك الوقوع في الاثم والعنت المجهود
والوهى والعنت الهلاك ... والعنت ... وهو مصدر من باب
تعب قوله ودوا ما عنتم اى عنتكم قوله ولو شاء الله لاعنتكم اى لاهلككم ... عليكم ...
بما يصيب ... وفي الحديث ان ... الله ...
عنت ... اى الشاق ...
... باب العين مع التاء عتت في الحديث ...
... عَفَتَ في الحديث ...
... الفاء ... من ...
وسمعنا من بعضهم ... المثلثة ... وفي القاموس ...
... باب الفاء مع التاء فتا ... بالضم
... فتات الشيء ... من باب قتل
بالاصابع ... فَحَتَ الفاختة ... قال الجوهري
وفي الحديث الفاختة ...
[illegible]

[illegible]

لفت قوله تعالى لتلفتنا عما وجدنا عليه آباءنا [illegible]

[illegible]

لبث قوله لا يلتكم من أعمالكم شيئا [illegible]

[illegible]

باب الميم مقت [illegible]

مكث [illegible]

[illegible]

مكث [illegible]

موت [illegible]

[illegible]

باب النون نبت

[illegible]

نحت

نصت

[illegible]

نعت

نكت

[illegible]

باب الواو وقت

[illegible]

باب الهاء هرت

[illegible]

هفت

هبت

[illegible]

كتاب الثاء باب الالف اثث

اثث

انث

[illegible]

باب الباء بثث

[illegible]

ابليس يبث جنوده اى يفرقهم وينشرهم من بث الحديث اذا فرقه ونشره ومثله بث السلطان جنوده ومثله بث الجراد وانتشر وبث
الله الخلق بثا من باب نصر خلقهم وبث حاجته اذا ذكرها **بحث** قوله تعالى يبحث في الارض هو من البحث وهو طلب الشي
في التراب والبحث ايضا التفحص عن الشي والتفتيش يقال بحث عن الشي وابتحث [illegible]
[illegible] وفي الحديث [illegible] على الناس ان يبحثوا اى يتفحصوا عن الاحوال ويفتشوا [illegible] بحث [illegible] من باب نفع
استقصى **برث** [illegible] والجمع براث [illegible] بغداد [illegible]
[illegible] **برعث** [illegible]
[illegible] **برغث** [illegible]
[illegible] **بعث**
قوله تعالى من بعثنا من مرقدنا [illegible] البعث من النوم [illegible]
[illegible]
انما يتبعث [illegible] البعث والانبعاث [illegible]
[illegible]
[illegible] وفي الحديث [illegible]
[illegible]
[illegible] يوم القيامة [illegible]
[illegible]
[illegible] بعث [illegible]
[illegible]
[illegible] البعوث [illegible] الجيش [illegible]
[illegible]
[illegible] السلاح [illegible] الحرب [illegible]
[illegible]
[illegible] يوم البعث [illegible]
[illegible] ويوم بعاث [illegible]
[illegible] الاسلام وبعاث اسم حصن [illegible]
وهو تصحيف **بغث** في الحديث [illegible] البغاث [illegible]
[illegible] البغاث [illegible]
[illegible] البغاث [illegible]
[illegible] **باب التاء تفث** قوله ثم ليقضوا تفثهم التفث [illegible] هو التنظيف من الوسخ

وقيل

وقيل ما يفعله المحرم عند احلاله كقص الشارب والظفر ونتف الابط وحلق العانة وقيل هو ذهاب الشعث والدرن
والوسخ مطلقا وفي الحديث التفث [illegible] الرجل من الطيب [illegible]
ما كان من نحو قص الاظفار والشارب وحلق الرأس والعانة [illegible] البدن واشباه ذلك [illegible]
[illegible] **باب الثاء ثلث** قوله تعالى لقد كفر الذين قالوا ان الله ثالث ثلثة قيل هو رد على النصارى لانهم قالوا
[illegible]
[illegible]
الثلثة الذين خلفوا [illegible] كعب بن مالك [illegible] الربيع وهلال بن امية خلفوا عن غزاة تبوك [illegible]
[illegible]
[illegible]
قال المسلمون [illegible]
[illegible]
[illegible]
[illegible]
[illegible]
السبع [illegible]
[illegible]
وهذا قول سيبويه [illegible]
[illegible]
الحديث قل هو الله احد ثلث القرآن [illegible]
[illegible]
على هذه الاقسام [illegible] ثلث القرآن [illegible]
[illegible]
[illegible]
قوله قل هو الله احد [illegible] قل هو الله احد [illegible] الصفات [illegible]
[illegible]
[illegible] مقاصد القرآن [illegible]
[illegible]
[illegible]
[illegible]
[illegible]
[illegible]

باب الجيم جثث

جدث

جرث

جلث

باب الحاء حثث

حدث

والمعنى او كان مطابقا للواقع لاطلقا او ند حمله الشيخ على الاطلاق وهو كما ترى وحديث على ما في النسخ ما التفسير امام ابي محمد
الحسن بن علي الهادي وصوام ولد **حرث** قوله تعم وهذه انعام وحرث حجر اي حرام عنى بن الملك الانعام والزرع الذي
جعلوهما لالهتهم واوثانهم لا يطعمها الا من نشاء بزعمهم [illegible] الا من نشاء اي ناذن له في اكلها وانعام حرمت ظهورها
يعني الانعام التي حرموا الركوب عليها وهي السائبة والحام ونحو ذلك قوله من كان يريد حرث الاخرة نزد له في حرثه قال
المفسر الحرث في اللغة الكسب يقال فلان يحرث للعيال اي يكتسب اي من كان يريد بعمله نفع الاخرة ويعمل الطاعات نزد له في عمله
ونضاعف ثوابه فنعطيه على الواحد عشرة ونزيد على ذلك ما نشاء ومن كان يريد حرث الدنيا نؤته منها وما له في الاخرة
من نصيب اي ومن كان يريد بعمله نفع الدنيا نعطه نصيبه من الدنيا لا جميع ما يريد على حسب ما تقتضيه الحكمة كما قال
سبحانه عجلنا له فيها ما نشاء لمن نريد وما له في الاخرة من نصيب قوله وداود وسليمان اذ يحكمان في الحرث اذ نفشت
فيه غنم القوم الاية روي عن ابي عبد الله عليه السلام انه كان في بني اسرائيل رجل كان له كرم فنفشت فيه غنم رجل اخر
بالليل فقضمته وافسدته فجاء صاحب الكرم الى داود فاستعدى على صاحب الغنم فقال داود اذهبا الى سليمان
ليحكم بينكما فذهبا اليه فقال سليمان ان كانت الغنم اكلت الاصل والفرع فعلى صاحب الغنم ان يدفع الى صاحب الكرم الغنم وما في بطونها وان كانت ذهبت
بالفرع ولم تذهب بالاصل فانه يدفع ولدها الى صاحب الكرم وكان هذا حكم داود وانما اراد ان يعرف بني اسرائيل ان سليمان
وصيه بعده ولم يختلفا في الحكم ولو اختلف حكمهما لقال وكنا لحكمهما شاهدين قوله نساؤكم حرث لكم اي مزرع لكم الذي
يزرع فيها شبهها بالنطفة التي تلقى في ارحامهن للاستيلاد بالبذر الذي يلقى في المحارث للاستنبات قوله ويهلك الحرث
والنسل فالحرث في هذا الموضع الدين والنسل الناس وقيل نزلت في الثاني وقيل في معوية كذا في تفسير علي بن ابراهيم
وعن ابي عبد الله عم المال والبنون حرث الدنيا والعمل الصالح حرث الاخرة وقد يجمعهما الله لاقوام وفي الخبر اصلح
الارض حال القاء البذر فيها [illegible] وفي الحديث احرث لدنياك كانك تعيش ابدا واعمل لاخرتك كانك تموت غدا
والمعنى اعمل الدنيا [illegible] وظاهره الحث على عمارة الدنيا لبقاء الناس فيها حتى يسكن فيها وينتفع
بها من يجيء بعدك كما انتفع هو بعمل من كان قبله وسكن فيما [illegible] فانك اذا علمت انك تطول عمرك احكمت ما تعمل وحرصت على ما تكسبه واما عمل الاخرة
على اخلاص العمل وحضور النية والقلب في العبادات والاكثار منها فانك [illegible] تموت غدا [illegible]
صلوة مودع وقيل الحديث مصروف عن ظاهره [illegible] بالزهد في الدنيا والتقليل منها [illegible]
والاستمتاع بلذاتها [illegible] فهو الغالب على اوامره ونواهيه [illegible] وانما اراد انك اذا علمت انك تعيش
ابدا قل حرصك [illegible] فانك تقول [illegible] اي اعمل عمل من يظن انه يخلد فلا يحرص في العمل [illegible]
على الترك [illegible] والمراد كسب المال وجمعه [illegible] الرجل [illegible] من باب قتل [illegible] وفي الحديث
[illegible] القران [illegible]
اصحاب امير المؤمنين عم صاحب لواء الاشتر يوم صفين [illegible]
[illegible]
[illegible] **حنث** قوله تعم يصرون على الحنث العظيم الحنث بكسر المهملة الذنب وقيل الشرك وقيل الاثم [illegible]
وقيل هو اليمين الفاجرة والحنث الخلف في اليمين [illegible]
من حلف وحنث [illegible] الكفارة والحنث في اليمين نقضها والنكث فيها [illegible]

حاث

حاث قال في النهاية وكانه من الحنث الاثم والمعصية والغلام لم يدرك الحنث اي لم يجر عليه القلم وفي الحديث من لم يدرك
الحنث ما حكمه في الاخرة **حيث** قوله تعم فاتوهن من حيث امركم الله وقيل الامر هنا ليس للوجوب بل للاطلاق لوقوعه عقيب الحظر وقد
اختلف في معنى من حيث امركم الله فعن ابن عباس من حيث امركم الله بتجنبه وهو محل الحيض وعن محمد بن الحنفية من قبل النكاح دون
الفجور وقيل من محل الطهر دون الحيض [illegible] ولا يفلح الساحر حيث اتى اي من حيث اتى قال الجوهري حيث كلمة تدل على المكان
ظرف [illegible]
[illegible]
[illegible]
هو الذي [illegible] **باب الخاء خبث** قوله تعم ولا تيمموا الخبيث
منه تنفقون اي الردي في الصدقة وسماه خبيثا لانه يتجنب والخبيث ضد الطيب يقال خبث الشيء خبثا من باب قرب
وخباثة ضد طاب فهو خبيث والخبيثة واحد الخبائث ضد الطيبة قال تعم ويحرم عليهم الخبائث قوله ليميز الله الخبيث
من الطيب [illegible] الخبيث من [illegible] الطيب ويجعل الخبيث بعضه فوق بعض [illegible]
[illegible] كذا ذكره الشيخ ابو علي [illegible] والخبيث [illegible]
[illegible] قوله الخبيثات للخبيثين اي الخبيثات من الكلام للخبيثين من الناس وفي حديث
الخلوة اعوذ بك من الخبيث المخبث الشيطان الرجيم المراد بالخبيث صاحب الخبث في نفسه والمخبث الذي اعوانه خبثاء
[illegible]
والخبث الذي يعلم الناس الخبث [illegible]
بك من الخبث والخبائث [illegible] جمع خبيث والخبائث جمع خبيثة [illegible] الشياطين واناثهم وقيل الخبث
[illegible]
انفسكم [illegible] الشيطان الرجيم [illegible]
[illegible]
والاخبثان البول والغائط [illegible] في الصلوة [illegible] عن الخشوع وفي
الحديث من اكل من هذه الشجرة الخبيثة فلا يقربن مسجدنا يعني الثوم والبصل والكراث وشبهها [illegible]
[illegible]
[illegible] الخبث [illegible]
[illegible] **حوث** [illegible]
[illegible] **خنث** [illegible] وهو الذي له فرج الرجل وفرج المراة [illegible]
[illegible]
[illegible]
[illegible]
[illegible] **باب الواو وعث** [illegible]

دَيْث

ربث

باب الواو ربث

وَرَثَ

وَعَثَ

وَكَثَ

وَهَثَ

وَدَثَ

وَيْثَ

باب الشين شبث

شَعَثَ

شَلَثَ شَبَثَ

باب الفاء وصفث

باب الطاء طرث
طمث

باب العين عبث

عَثَث

عَفَثَ

باب الغين غثث غرث

غَوَث

من قبل الكعبة وقيل كان يغوث مثال باب الكعبة ونسر ويعوق ويغوث كانت في ... الكوفة ... الناس
قيل يطرون من الغيث او يعاونون من المحط من الغوث قوله فاستغاثه اي طلب نصره الغائث قوله استغاثني فلان فاغثته
والاسم الغياث صارت الواو ياء لكسرة ما قبلها ومنه يا غياث المستغيثين وان الغياث المستغاث ومنه الرجل قال
واغوثاه والاسم الغوث والغوث والغواث ... في طلب الغائثة وفي الحديث من كان ... فواغوثاه والغياث با
بالكسر من الغائثة الغائثة ويروى بالضم والكسر وهما اكثر ما يجي في الاصوات كالنباح والفتح فيها شاذ **غيث** الغيث بالفتح
فالسكون المطر وغاث الله البلاد ... الغيث والارض مغيثة ومغيوثة وغاث ... الارض ... من باب ضرب
مثلها وسمي النبات غيثا تسمية باسم السبب كما يقال رعينا الغيث وربما سمي السحاب ... وقولهم ابعث الله غيثا هو
... في الحديث ... المطر ... المغيث في الراس ... المعنى ... تقع
من كل ماء الى الا الشام **باب الفاء فرث** قوله تعالى من بين فرث ودم لبنا الاية الفرث بالفتح فالسكون الكرش من
السرجين ... والجمع فروث وفي الحديث لو تفرثت كبده عطشا لم يستسق من دار ... هو مثل ... تفرثت كبده اي
انفرثت ... ام كلثوم بنت علي عم وقد قالت لاهل الكوفة ... اي كبد فرثتم لرسول الله ... فرث
الفرث ... الكبد بالغم والاذى ... من الافتراث ... موضع الفرث ... **باب الكاف كثث** في صفته
عم كث اللحية ومعناه ... كثرة الشعر **كوث** في الحديث ... الاعراب ... بالروث ...
اهل الكتاب ... لا ... من ... ولا يستعمل ... في ... على ... شدة
... الناس من ... اهل الكتاب ... فقصر وكوثر
من ... **كثث** الكشوث نبت متعلق باغصان الشجر ... من غير
عروق في الارض **كوث** كوثى ... اسم من اسماء مكة ... وهي اسم ... **باب**
اللام لبث قوله تعالى لابثين فيها احقابا ... اللبث ... والمكث ... العباس
... **لتث** ... في ...
لوث في الحديث ... مع اللوث ... امارة ... كوجود ذي
سلاح ملطخ بالدم ... اللوث ... شاهد واحد على ... من ... الا ما
... بين ... من التلوث ... التراب ولوثه
... ولوث في
... الحديث ... كان المعنى ...
لم ... مع ... والاختلاط ... على ... ملوث
لونا ... الناس ... **لهث** قوله تعالى كمثل الكلب ان تحمل عليه
يلهث او تتركه يلهث ... الكلب ... العطش ... اذا
وكل ... العطش ... عن ... الجوهري ... اللهاث ...
اللهثان من العطش ... من ... على ... على ... ويجعل يلهث كالكلب
اللهاث بالضم ... العطش ... **ليث** الليث الاسد
الامس

الامس **باب الميم مرث** مرثا ... بالماء ... وهي بالعربية
... **مكث** قوله تعالى ... على مكث اي ... على تؤدة ... ومكثهم والمكث
هو اللبث والانتظار وما هو معناه من مكثوا ... من باب قتل ومكث مكثا
... الكلام ... استعمال لفظ ... بالله ... ولكن بليلة من غير
... الكتاب ... الى سبيل الله ... الكلام ...
... الى ... **ميث** في الحديث
انا انهم ... قلبه كما يماث الملح في الماء ... في الماء من باب قال ... اماثه
... الشمس ... الماء ... الى
الشي في الماء ... **باب النون نفث** قوله تعالى ومن
شر النفاثات في العقد اي النساء السواحر اللاتي يعقدن في الخيوط عقدا وينفثن عليها اي يتفلن بها النفث نفثا
من باب ضرب ... والفاعل نافث ونفاثات مبالغة ... النفث في ... السحر ... انهم ... النفع والضر
والخير والشر ... الناس ... في الدين ... انهم ... الجن ...
... في الدين ... السحر ...
فالنبي عم وامره بالاستعاذة ... السحر ...
... النبي ... رسول الله ... الاكابر
... النفث ... في روعي والنفث
شبيه بالنفخ وهو اقل من التفل ... والنفث ... والمعنى ان جبرئيل
عم ... في قلبي ... نفث الشيطان ... في قلب الانسان ... بالوسوسة
... الشيطان على لسان ... **نكث** قوله تعالى
نكثوا ايمانهم اي نقضوا عهدهم ... النكث النقض ... نكث ... الشعر ...
علي عم امرت بقتال الناكثين والقاسطين والمارقين فالناكثون اهل الجمل لانهم نكثوا البيعة اي نقضوها ...
عائشة وصاروا بها الى البصرة ... الجمل ... طلحة ... الحجاز
اهل صفين لانهم جاروا في حكمهم ... والمارقون الخوارج لانهم مرقوا من الدين كما يمرق السهم من الرمية
... النبي ... فلما انتكث عليه ...
... الشيخ ... من ... لوحه
... وكذلك ...
من ... **باب الواو**
ورث قوله تعالى ... التراث ... الوارث ... الوارث ...
... القوم الذين كانوا يستضعفون ... بني اسرائيل ... كانوا يستضعفونهم
... ذلك ... ونواقضها

ومعاديا التي كانوا فيها قوله ان الارض يرثها عبادي الصالحون اي يرثها المؤمنون كقوله واورثنا القوم الذين كانوا
يستضعفون الاية وفي الحديث [illegible]

[illegible]

وعك
وكك

باب المفاهرة

باب الياء فصل

كتاب الجيم باب الالف

[illegible]

أجج

أجج

باب الباء

بجج

بعج

بذج

بزج

بنج

[illegible] التفشيج وهو معروف ومنه الحديث التفشيج [illegible] بلج

في وصف [illegible] ابلج الوجه اي مشرقه [illegible] بلج الحاجب [illegible] بلج الصبح [illegible] باب [illegible]

[illegible] ابلج [illegible] الصبح [illegible]

الابلج الذي [illegible] الحاجبين [illegible] الكريم الابلج [illegible] الملوح المراد بالكريم

[illegible]

[illegible]

باب الثاء

باب الجيم

باب الحاء

[illegible]

فرقة وضبان بين الاضطرام عليهم الوادي [illegible]

على فضل اصحاب الكسا عليهم السلم وعلو درجتهم وبلوغ رتبتهم [illegible] ولله على الناس حج البيت

من استطاع اليه سبيلا [illegible] ثم سمي السفر الى بيت الله

حجا دون ما سواه فالحج في اللغة القصد [illegible] وفي عرف الفقهاء قصد البيت [illegible]

[illegible] والحج بالفتح المصدر وبالكسر الاسم [illegible]

الحج اشهر معلومات [illegible]

شوال وذو القعدة [illegible] من ذي الحجة [illegible]

والاول اصح [illegible] يوم الحج الاكبر [illegible]

[illegible]

المسلمون والمشركون [illegible]

[illegible]

حلج

[illegible]

حجج

[illegible]

حجج

[illegible]

باب الحاء حلج

[illegible]

حلج

[illegible]

الملابس من البنات الاخضر [illegible] قال [illegible]

[illegible]

خدج

خلج

[illegible]

باب الدال

دبج

[illegible]

دعج

[illegible]

[illegible]

دعج

دلج

دملج

دمج

دملج

باب الذال ذبج

باب الراء رتج

[illegible]

[illegible]

باب الزاي زبج

زعج

زلج

زمج

زوج

[illegible]

يتعدى

يتعدى بنفسه الى اثنين ...

باب السين سبج

سرج

سفنج

سكبج

سكرج

سمج

سمحج

سوج

باب الشين شجج

الشين شجج في الحديث ذكر الشجة والشجاج والشج وهو في الرأس خاصة وهو ان يضربه بشيء فيجرحه ويشقه ثم استعمل في غيره من الاعضاء يقال شجه يشجه شجا من باب قتل على القياس وفي لغة من باب ضرب اذا شق جلده [illegible]

[illegible]

شرج

[illegible]

شطرج

[illegible]

شنج

[illegible]

باب الصاد صحح

[illegible]

باب الضاد ضجج

[illegible]

ضرج

[illegible]

باب الطاء طرج

[illegible]

طيج

[illegible]

باب العين عجج

[illegible]

عرج

[illegible]

عنج

[illegible]

[illegible]

فتج

عوج

[illegible]

باب الفاء فتج

[illegible]

فلج

[illegible]

فلج

فتج

[illegible]

الكبر والفخر والخيلاء **باب القاف قنج** القنج بالفتح فالسكون المحمل فارسي معرب الواحد قنجة كثمرة وثمر ونقل عن الشيخ في
الشفاء ان القنج [illegible] من اجناس المحمل [illegible] والقنجة تقع على الذكر والانثى حتى تقول [illegible]
بالذكر [illegible] انما [illegible] على انه الواحد من المحمل [illegible] حتى [illegible] ويحق بذلك
قلنج القولنج وقد يضم اوله ويكسر [illegible] وقد يكسر اللام ويفتح [illegible] مرض معوي [illegible]
قاله في [illegible] **باب الكاف كبج** الكوسج سمكة في البحر لها خرطوم كالمنشار [illegible] ابن آدم [illegible]
[illegible] سمك [illegible] الاسد في الماء [illegible] الحيوان في الماء [illegible]
سمكة [illegible] **كسبج** في الحديث [illegible] كسبجة [illegible]
[illegible] معرب [illegible] **كلج** الكيلجة [illegible] **باب اللام لجج**
قوله تعالى في بحر لجي [illegible] منسوب الى اللجة وهي معظم البحر [illegible]
الحديث اطلبوا العلم ولو بخوض اللجج [illegible]
[illegible] ولجلج [illegible] اللجاج [illegible]
[illegible] الامر اذا اختلط [illegible] الاصوات [illegible] التردد في الكلام [illegible]
شيء تردد [illegible] **لزج** [illegible]
[illegible] **لعج** [illegible]
[illegible] **لهج** [illegible]
اللهج بالفتح الحرص الشديد وقد لهج بالكسر يلهج لهجا اذا اغري به [illegible] اللهج بالشيء الولوع به [illegible]
في الصلوة [illegible] **باب الميم مجج** في الحديث [illegible]
[illegible] **مرج** قوله تعالى مرج البحرين يلتقيان اي
خلاهما لا يلتبس احدهما بالآخر [illegible] وجعل بينهما
برزخا وهو الحاجز لا يبغي احدهما على الآخر قوله وخلق الجان من مارج من نار [illegible] المختلط بالدخان
اي من خليطين من نار [illegible] من قولهم مرج الشيء بالشيء اذا خلطه [illegible]
[illegible] الاخضر [illegible]
[illegible] يخرج منهما اللؤلؤ والمرجان [illegible]
[illegible] المرجان [illegible] مختلط [illegible] اي امر مختلط [illegible] الخلط
[illegible] في الحديث
[illegible]
[illegible]
[illegible]

ومزيج

ومزيج بالباء [illegible] في الحديث [illegible]
[illegible] **مشج** قوله تعالى من نطفة امشاج [illegible] مزج الشراب [illegible]
[illegible] من الطبائع الاربع [illegible] الماء [illegible]
[illegible] معرب [illegible]
[illegible] قال الجوهري **مشج** [illegible]
[illegible]
ان الله خلق الناس امشاجا **ملج** الاملج [illegible] في الحديث [illegible]
[illegible]
معرب قال الجوهري **موج** قوله تعالى وتركنا بعضهم يومئذ يموج في بعض [illegible]
[illegible] قوله موج كالظلل [illegible]
[illegible] وماج البحر يموج موجا اضطربت امواجه [illegible]
[illegible] الموج والجمع امواج [illegible] **مهج** المهجة دم القلب [illegible]
[illegible] المهجة دم القلب [illegible] وفي الحديث لو يعلم الناس ما في طلب العلم لطلبوه ولو
بسفك المهج **باب النون نأج** [illegible] **نتج** النتاج
بالكسر اسم [illegible]
[illegible]
[illegible]
[illegible] **نسج** نسج العنكبوت [illegible]
[illegible]
[illegible]
[illegible]
[illegible] **نشج** النشيج الصوت [illegible]
[illegible] **نضج** قوله تعالى كلما نضجت جلودهم بدلناهم جلودا غيرها [illegible]
[illegible] **نعج** قوله
[illegible] النعجة الانثى من الضأن والجمع نعاج [illegible]
[illegible] **نفج** [illegible]
[illegible]
[illegible]
نموذج الانموذج [illegible] معرب [illegible]
[illegible] **نهج** قوله تعالى شرعة ومنهاجا المنهاج
بالكسر الطريق الواضح والنهج الطريق [illegible]

باب الواو مع الجيم

ومشعر بين ... فالمحجة والمنهج كمقعد الطريق الواضح والمحجة الدابة اذا سرت عليها حتى انتهت **باب الواو مع الجيم**
في الحديث ... شاة فاضطربت وا... مما ... العروق في الحلق ... التي يقطعها الذابح واحدها
ودج ... [illegible] ... والودجان عرقان ... المعلوم ... [illegible]
... [illegible] ... على الثاني ... [illegible]
الجانبين ... الودج والوداج عرق في العنق وهما ودجان والودج ... [illegible]
... [illegible] ... العنق الودج ... [illegible]
... [illegible] ... في الرجل ...
اليد والساق في الانسان **وشج** الواشجة الرحم المشتبكة والوشيج ما التف من الشجر ... العروق ...
والوشيج ... في الاصل ... **ولج** قوله تعالى ولم يتخذوا من دون الله ولا رسوله ولا المؤمنين
وليجة اي بطانة ودخلاء من المشركين ... الرجل بطانته ودخلاؤه ... [illegible] ... والوليجة كل شيء
ادخلته في شيء وليس منه والرجل يكون في القوم وليس منهم ... [illegible] ... الولوج
في الشيء الدخول فيه ... [illegible] ... سيبويه ... [illegible]
معنى ولجت ... قوله حتى يلج الجمل في سم الخياط ... قوله يولج الليل في النهار
في الليل ... [illegible] ...
ونقصان الليل ... [illegible] ... الزيادة والنقصان ...
واليهما في آن واحد ... [illegible] ...
... [illegible] ...
زيادة الليل ونقصانه ... [illegible] ...
من النساء امرأة ... [illegible] ... والوليجة ... الرجل
بطانته ودخلاؤه **وهج** قوله تعالى سراجا وهاجا اي وقادا يعني الشمس والوهج بالتسكين ... والوهج
... [illegible] ... **باب الهاء مع الجيم** الهودج مركب
من مراكب النساء ... قال الجوهري **هرج** ... في الحديث ... على الناس زمان يهرج ...
بالسوق ... الهرج الفتنة والاختلاط ... قد هرج الناس يهرجون بالكسر هرجا
والهرج ... [illegible] ... واصل الهرج الكثرة ... [illegible] ... **هلج**
الاهليلج ... [illegible] ...
... [illegible] ... في الحديث **همج** الهمج بالتحريك جمع همجة وهو ذباب
صغير كالبعوض يسقط على وجوه الغنم والحمر واعينها ... الرعاع من الناس همج
... [illegible] ... الهمج ...
الواو ... [illegible] ... **هملج** في الحديث ... الهملاج
بالكسر ... [illegible] ... **هيج** قوله تعالى
ثم يهيج فتراه مصفرا ... [illegible] ...

هججنا السحاب ... [illegible] ... هاج الشيء يهيج هيجا وهياجا ... [illegible]
والهيج ... [illegible] ...
... [illegible] ...
... [illegible] ... **كتاب الحاء باب الالف ابح** ... **ادح** ...
... [illegible] ... **باب الباء بجح** البجح الفرح ... بالكسر ... لغة ...
... [illegible] ...
... [illegible] ... **بحح** البحح بالضم ... [illegible]
... [illegible] ...
... [illegible] ... **بدح** في الحديث ... [illegible]
... [illegible] ...
... **برح** قوله تعالى لا ابرح حتى ابلغ مجمع البحرين ... [illegible]
... [illegible] ...
... [illegible] ...
... [illegible] ...
... [illegible] ...
... [illegible] ...
... [illegible] ...
... [illegible] ...
... [illegible] ... **بطح** في الحديث
... [illegible] ...
... [illegible] ...
... [illegible] ...
... [illegible] ... **بلح** البلح
... [illegible] ... **بوح** المباح ...
... [illegible] ...
... [illegible] ...
... [illegible] ...
... [illegible] ... **باب**
التاء ترح في الحديث ... الترح ... الفرح ...
... [illegible] ...

باب التاء ترح

نجح

باب الجيم

جبح

جحجح

جلح

جمح

[illegible]

جوح

باب الدال دبح

دحح

دلح

دوح

باب الذال ذبح

باب الراء ربح

[illegible]

[illegible]

بين الدين والسماويات مانعون في الخير بينك ونحن ما سال نملك الولد لم يعلى نفي الجسم في الاشباح والثياب معين لوايحا في عالم البرزخ ومن هنا قال بعض الافاضل المتقول في الكافي ويعترض من امر المؤمنين ثم الحسن والائمة عليهم السلم معطي انكلنا الا اشباح ابيت في كساء فمن المادة وفي طائفة الجوهرات بل هي ولا بجسمين وواسطه بين العالمين

انتهى كلامه وهو حسن جيد موافق لما هو عليهم عليهم السلم من ان الشعاع انما وقت لا يعلم انكون كالصلم الذي ثم مما الشام مثل الهضاب او تواب حتى تبعث والعرض الكلام في الاوعيتين يليق ذكره هنا وهي ان الروح هي نفسك وحقيقتك وهي اخفى الاشياء عليك واتى بنفسك ودخلها الذي هو جامع الاشياء المشار اليه بقوله انا ثم يقول ان

الروح من امر ربي وقوله ونفخت فيه من روحي وهو غير الروح الجسماني الذي هو بخار لطيف حامل لقوة الحس والحركة التي تنبعث من القلب وتنتشر في اجزاء البدن في تجويف العروق الضوارب فيفيض منها نور الحس البصر على العين وتقوا السمع على الاذن وكذلك سائر القوى والحركات والحواس كما يفيض من السراج نور على حيطان البيت اذا ادير

فان هذه الروح تشاركنا البهائم فيها وتمحق بالموت لانه بخار اعتدل لحجمه حين اعتدل مزاج الاخلاط فاذا انحل المزاج بطل كما يبطل النور الفائض من السراج عند انطفاء السراج بانقطاع الدهن عنه او بالنفخ فيه وانقطاع الغذاء عن الحيوان مفسد لهذه الروح لان الغذاء له كالدهن للسراج وهذه الروح هي التي يتصرف في تقويمها وتعديلها علم الطب

فلا يحمل هذه الروح المعرفة والامانة بل الحامل للامانة الروح الخاص بالانسان وعنى بالامانة تقلده عهدة التكليف بان يعرض بخطر الثواب والعقاب بالطاعة والمعصية وهذه الروح لا تفنى ولا تموت بل تبقى بعد الموت اما في نعيم وسعادة او في جحيم وشقاوة فانه محل المعرفة والتراب لا ياكل محل المعرفة والايمان ولقد نطقت به الاخبار وشهدت له شواهد الاستبصار

ولم يا اذن الشارع في تحقيق صفته الى ان قال وهذه الروح لا تفنى ولا تموت بل تبدل بالموت حالها فقط ولا يتبدل منزلها فالعبد في حينها اما روضة من رياض الجنة او حفرة من حفر النار اذا لم يكن لها مع البدن علاقة سوى استعمالها للآلة واقتنائها اوائل المعرفة بواسطة شبكة الحواس فالبدن آلتها ومركبها وشبكتها وبطلان الآلة والشبكة والمركب لا يوجب

بطلان الصائد نعم ان بطلت الشبكة بعد الفراغ من الصيد فبطلانه غنيمة اذ يتخلص من حمله وثقله ولذلك قال عليه السلم تحفة المؤمن الموت وان بطلت الشبكة قبل الصيد عظم فيه الحسرة والندامة والالم ولذلك يقول المقصر رب ارجعون لعلي اعمل صالحا فيما تركت كلا بل من كان الف الشبكة واحبها وتعلق قلبه بحسن صورتها وصنعتها وما يتعلق بسببها كان له من العذاب صنفان احدهما حسرة فوات الصيد الذي لا يقتنص الا بشبكة البدن والثاني زوال الشبكة مع تعلق القلب بها والفه لها وهذا اصل من

مبادي معرفة عذاب القبر انتهى ويمضي في نفس زيادة تحقيق ان شاء الله تعالى وفي الحديث الاوعاع خمسة روح القدس وروح الايمان وروح القوة وروح الشهوة وروح البدن فمن الناس من يجتمع فيه الخمسة الارواح وهم الانبياء السابقون ومنهم من يجتمع فيه اربعة ارواح وهم من هو اهم من المؤمنين ومنهم من يجتمع فيه ثلثة ارواح وهم اليهود والنصارى ومن يحذو حذوهم وتحقيق تفصيل ذلك وتوضيحه يسبق ان شاء الله تعالى وعبارة فانقطاع الزنا فاعله روح الايمان اي نوره وفضله وكانه الذي هو بمنزلة

الروح من الجسد فالمراد من مفارقة روح الايمان عنه انقطاع الحقيقة عنه فلم يعمل شيئا نورها ولا يسمى المؤمن منه متقضونا فالمؤمن في الانفاق من الخبيث على ما ذكره فهي كال ان لا يكون حقيقة بل الكمال فقالوا لا ينفقوا الا من الطيب لا الخبيث وهو مما يحكي عن ابن بكير فقال الا ان جعفر عليه السلم في قوله سول الله نعم انما انفق الزاني فارقه روح الايمان وعلى هذا الحمل قوله من افطر يوما من شهر رمضان خرج منه روح الايمان فاذا قد ما كمل الايمان وفي حديث الله عليه السلم انا الله خلق اجسادنا من عليين وخلق ارواحنا من فوق ذلك وخلق ارواح شيعتنا من عليين وخلق اجسادهم

مخلوق

من دون ذلك فمن اجل ذلك القرابة بيننا وبينهم وقلوبهم تحن الينا انتهى وفي الحديث القدسي يا احمد اني خلقتك وعليا نورا يعني روحا بلا بدن ثم جعلت روحيكما فجعلتهما واحدا قال بعض الافاضل من العلوم انه جعل الجوهرين واحدا ممتنع وكذا تقسيم المجرد فينبغي حمل الروح هنا على الكل ... ... الكتاب البدن انتهى وفي الحديث ان الله خلق الارواح قبل الاجساد بالفي عام قال الشيخ محمد بن محمد بن النعمان انه من اخبار الآحاد وقد رواه العامة كما ترويه الخاصة وليس هو مع ذلك مما يقطع على الله بصحته وانما نقله رواته لحسن الظن به فان ثبت فالمعنى فيه ان الله تعالى قدر الارواح في علمه قبل خلق الاجساد وقدر الاجساد

واخترع لها الارواح فالخلق للارواح ولولا ذلك لكانت الارواح تقوم بانفسها ولكانت تعرفنا ما سلف لنا من الاحوال قبل خلق الاجساد كما نعلم احوالنا بعد خلق الاجساد وهذا محال لا خفاء بفساده انتهى والمقصود من بيان هذه الاحاديث هنا وقد سئل عن الروح اذا نام الانسان اين تذهب فقال لهم انه دم متعلقة بالريح والريح متعلقة بالهواء الى وقت ما يتحرك صاحبها لليقظة فان اذن الله عز وجل برد تلك الروح على صاحبها جذبت الروح الريح والريح الهواء فرجعت واسكنت في بدن صاحبها حتى تبعث وفي الحديث الذي لهذا البدن انه يخرج يعني في النوم حتى يخرج نفسه فاذا خرج النفس شراع البدن فيبعث الروح بقدرة وعقد فيه على الحمل قال بعض الافاضل الفرق بين الموت والنوم ان في الموت ينقطع تعلق النفس عن البدن وفي النوم يبطل بطرفها فالمراد من خروج النفس انما هو خروجها عن البدن والمراد من الروح هذا الجسم البخاري اللطيف الذي يكون من لطائف الاخلاط ومعادنها ولا محل لعظم في نظام البدن انتهى وقد فرق بين تعلق الموت والنوم والريح والهواء في قوله ثم في قلوب ... ... فاما الارواح بعضها الريح ... قال في المغرب الريح والروح ... وهو من ... الشم انتهى ومنه ... الطيب الريح وقوله في حديث الصائم حتى انا افطرت قال اضعفا وجل ... ... روح ... قلنا ... ... هذا مرة وهذا مرة والروح بين حبلين ... ... على احدهما مرة وعلى الاخرى مرة والروح ... الواحد ... من الروح صاحب ... الراوحي ... من هذا الباب ... الاربع والواحد ... والواحد ... الكف ... ... والجمع رماح ... والريح اصل ... والجمع آ ... الانسان ومنه قوله ... الريح من الاذى ... الريح الهواء ... على معنى الهواء ... الريح ... ... الريح والجمع ارواح ... ارياح ... ريح ... ... السحاب ... المطر ... ... الروح ... ... الليل ... الليل ... الصباح ... والروح ... الواحد من الاسرار ... ... الروح ... الروح ... الروح ... ... الليل ... والصائم ... ... الروح ... الروح ... المصباح ... ... الروح ... ... الروح بفتح الواو ... والمراد ... ... الروح

من الطيب لان الروح تلين به وتطيب معناه لم تكن كذلك فالجمع الروح والداح الرجل واستراح اذا رجعت نفسه اليه بعد
الاعياء ... والمستراح موضع الراحة ...
لطلنا واستروح وجد الراحة كاستراح وفي الحديث المريض يستريح الى كل ما ادخل به عليه اي يجد الراحة ...
وحينا اذا ... استروح الى ... وجد الراحة واللذة ...

[illegible]

باب الذال ...

[illegible]

صلوة

[illegible]

به هذا ه لنفسه وفي الحديث لا تذ... سبح باسم ربك العظيم قال اجعلوها في ركوعكم وقيل الاسم هيهنا صلة وزيادة بدليل
انه كان يقول في ركوعه سبحان ربي العظيم وبحمده فحذف الاسم وهذا على قول من زعم ان الاسم هو المسمى ومن قال انه غيره لم يجعله صلة
والسبحة بالضم خرزات يسبح بها والسبحة ايضا التطوع من الذكر والصلاة ومنه قضيت سبحتي وفي الحديث اجعلوها صلاتكم
معهم سبحة اي نافلة وقيل سميت سبحة لانه يسبح فيها ...

[illegible]

سجح

سحح

سرح

سطح

[illegible]

سلح

سمح

سنح

[illegible]

وسلطان وسباح وسبوح بالضم ايضا وفي الدعاء اللهم اني اسالك بسبحات وجهك على العرش والاستوا وفي الحديث

بالمعروفين سباحة الطالبين اي لا تشربوا الحمر وجه بين الوجوه فيما امكن سبح قوله ثم سيحوا في الارض اربعة اشهر

اي سيروا فيها امنين حيث شئتم واشهر السياحة شوال وذو القعدة وذو الحجة والمحرم وفي الحديث سيحوا في الارض اربعة

اشهر قال عشرين من ذي الحجة والمحرم وصفر وشهر ربيع الاول وعشرة ايام من ربيع الاخر والاصح ان الاربعة الاشهر

العشرة الايام من ذي الحجة قوله السائحات يعني صائمات والسائحون يعني الصوم كانا السائح لما كان لا يسيح ولا زاد له

شبه الصائم به لانهما لا يطعمان بينا انهم وقيل مهاجرات وقيل ماضيات في طاعة الله ورسوله وفي الحديث لا سياحة

في الاسلام وقيل هي من ساح في الارض يسيح اذا ذهب فيها اصلها من سيح الماء الجاري المنبسط على الارض مفارقة

الامصار وسكنى البراري وترك الجمعة والجماعات وقيل من يسيح في الارض بالنميمة والافساد بين الناس والظهر

ومنه الحديث سباحة امتي الغزو والجهاد وفي الحديث كان من شرائع عيسى عليه السلام السيح في البلاد وهو ضرب ومباين الامام عليه

السلام سباحة الليل وسباحة النهار والسيح الماء الجاري يتبع الصحف ومنه الحديث ما سقي بالسيح ففيه العشر وسيحان

نهر بالعواصم قريبا من طرسوس مع الجرجان وجيحان والفرات وقيل نهر من انهار الجنة وقيل جعل الانهار لحقه بها

وكثرة منافعها كانها من انهار الجنة قال في الجمع والاصح انها على ظاهرها وان لها مادة من الجنة في معالم التنزيل ان الله تعالى

ثم من الجنة واستودعها الجبال الطول ثم اسكنها في الارض فالوادي سيحان وجيحان جيحون وسيحون وفي القران في

عظمها نحلا وسيحون دون جيحون انتهى وفي الحديث سيحان احد النهرين الذي حفرهما جبرئيل واجراهما ومرتبها

نهر بالشام وسيحون نهر بالهند وساحين نهر بالبصرة واساحيل في العقيب والكسر وضرب الجراد الوضع واساح

باب الشين

شبح في الحديث خلق الله محمدا وعليا اشباحا نورانية بين يدي الله قلت وما الاشباح قال ظل النور ابدان نورانية

بلا ارواح والاشباح جمع شبح بالتحريك وقد يسكن وهو الشخص مثل سبب واسباب وسئل الشيخ الجليل محمد بن محمد بن النعمان

قدس سره ما معنى الاشباح فاجاب الصحيح من هذه الاشباح الروايات التي جاءت عن الثقات بان ادم راى على العرش

اشباحا يلمع نورها فسال الله تعالى عنها فاوحى الله اليه انها اشباح رسول الله وامير المؤمنين والحسن والحسين وفاطمة

واعلمه لولا الاشباح التي راها ما خلق الله ولا خلق [illegible] ادم قال والوجه فيها ان الله تعالى صور الاشباح والصور لادم

عم ان دله على تعظيمهم وتبجيلهم وجعل ذلك اجلالا لهم ومقدمة لما يفترضه من طاعتهم ودليلا على ان مصالح الدين والدنيا

لا تتم الا بهم ولم يكونوا في تلك الحال صورا مجيبة ولا ارواحا ناطقة ولكنها كانت على صورهم في البشرية تدل على ما يكونون عليه

في المستقبل وقد روي ان ادم لما تاب الى الله عز وجل وناجاه بقبول توبته سال بحقهم عليه ومحلهم عنده فاجابه قال

وهذا غير منكر من العقول ولا مضاد للشرع وقد رواه الثقات الصالحون المامونون وسلم لروايته طائفة الحق فلا

طريق الى انكاره وفي مصغر مشبوح الذراعين اي طويلهما وقيل عريضهما وعد مشبح الذراعين والشبح مثل الشيء يبدو

اوتادا كالجلد والحبل وشبح شبحا يشبح اي القاه مدعطا بين خشبتين مصروبتين في الارض وفي الحديث لا يجز بقدر عرضه

شبح اي بعد شحح قوله وان امراة خافت من بعلها نشوزا او اعراضا فلا جناح عليهما ان يصلحا بينهما صلحا اما الصلح

واحضرت الانفس الشح قال الشيخ ابو علي وتعلو الصلح وهذه الجملة اعتراض وكذا قوله واحضرت الانفس الشح اي

جعل الشح حاضرا لها لا يغيب عنها اذ هو مطبوعة عليه والمعنى ان المراة لا تكاد تسمح بقسمها والرجل لا يسمح ان يمسكها اذا

احب غيرها ولم يحبها والشح البخل مع حرص فكان اشد من البخل لان البخل في المال وهو في المال والمعروف قوله شح يشح

من باب قتل وفي لغة من باب ضرب وتعب فهو شحيح وقوم شحاح واشحة وشحيح قوله ثم اشحة على الخير والشح اللوم وان تكون

النفس حريصة على المنع وقد اضيف الى النفس لانه غريزة فيها واما البخل فانه المنع نفسه والشح ملك الشيء قال في ق و

تشاح القوم اذا شح بعضهم على بعض والشح في الحديث ان تاخذ القليل بسرعة وما انفقت تلفا وفيه ايضا البخيل يبخل بما في

يده والشحيح يشح بما في ايدي الناس وعلى ما في يده حتى لا يرى في ايدي الناس شيئا الا تمنى ان يكون له بالحل والحرام ولا

يقنع بما رزقه الله تعالى وفيه لا يجتمع الشح والايمان في قلب عبد ابدا وتوجيهه ان الشح اثر غريزي جبلت عليها الانسان

شبيه كالوصف اللازم له ومركزها النفس فاذا انتهى سلطانه الى القلب واستولى عليه وبا القلب عن الايمان لانه يشح بالطاعة

فلا يسمح بها ولا يبذل الانقياد لامر الله قال بعض العارفين الشح في نفس الانسان ليس بمذموم لانه طبيعة خلقها الله تعالى

في النفوس كالشهوة والحرص للابتلاء ولمصلحة عمارة العالم وانما المذموم ان يستولي سلطانه على القلب فيطاع

شرح قوله تعالى الم نشرح لك صدرك قال الشيخ ابو علي رحمه الله روي عن رسول الله صلى الله عليه واله انه قال سالت ربي مسالة وددت اني

لم اسئله قلت اي رب انه قد كانت الانبياء قبلي منهم من سخرت له الريح ومنهم من كان يحيى الموتى فقال الم اجدك يتيما الم اشرح

لك صدرك انشراح فتح الشيء ما يصعب ادراكه واصل الشرح التوسعة ويعبر عن السرور بسعة القلب وشرحه وعن الهم

بضيق القلب لانه يورث ذلك والمعنى الم نفتح صدرك ونوسع قلبك بالنبوة والعلم حتى قمت باداء الرسالة وصبرت

على المكاره واحتمال الاذى واطمانت الى الايمان فلم تضق به ذرعا ومعنى الاستفهام في الاية التقرير اي قد فعلنا ذلك

وعن ابي عبد الله عليه السلام في قوله الم نشرح لك صدرك قال بولاية امير المؤمنين عليه السلام قوله فمن يرد الله ان يهديه يشرح صدره للاسلام

قال المفسر اي يثبت عزمه عليه ويقوي دواعيه على التمسك به ويزيل عن قلبه وساوس الشيطان وما يحدث في القلوب

من الخواطر الفاسدة وانما يفعل ذلك لطفا له وثوابا على اهتدائه نظير قوله تعالى والذين اهتدوا زادهم هدى والدليل على

ان شرح الصدر قد يكون ثوابا قوله الم نشرح لك صدرك ومعلوم انه وضع الوزر وقع الذكر يكون ثوابا على تحمل

اعباء الرسالة وكلفها انتهى وقوله افمن شرح الله صدره للاسلام والشرح الكشف تقول شرحت الغامض اذا فسرته و

شرحت الحديث شرحا اذا فسرته وبينته واوضحت معناه ومنه تشريح اللحم اي قطعه واستخرجه وشراح الحماة ايكسل امر

هم الذين اوتوا بالنواحي عليهم منها اثم وجها بعضها وجها وشريح القاضي هو الحارث بن قيس الكندي واستقضاه عمر على

الكوفة واقام قاضيا خمسا وسبعين سنة لم يتعطل الا ثلاث سنين امتنع فيها من القضاء وذلك ايام فتنة ابن الزبير واستعفى

الحجاج فاعفاه فلم يقض بين اثنين حتى مات وكان من التابعين وشراحيل اسم كان مضافا الى ايل ومعنى شراحيل بغير

اللام من اسماء معقوب نظيره ففي جمع الاشراح جمع شرح بالفتح وهو عروة العيبة التي يخاط بها شيح بكسر الشيخ القيصوم

وهما نبتان بالبادية معروفان والمشيحة الارض التي تنبت الشيح وقال شيحا اذا سبع واشاح بوجهه اذا اعرض قال الشيخ

الجوهري

باب الصاد

صبح قوله والصبح اذا تنفس اي اذا اسفر وامتد ونوره حتى يصير نهارا وقيل ان

الصبح اذا اقبل اقبل النسيم باقباله فجعل ذلك كالتنفس له والصبح بالضم الفجر والصباح مثله وهو اول النهار والصبحة بالضم خلاف في

الصباح قوله فالمغيرات صبحا من الغارة كانوا يغيرون وقت الصباح قوله فالق الاصباح بالكسر يعني الصبح قوله فاصبحتم من الخاسرين

كان المعنى صرتم من الخاسرين من قولهم اصبح فلان عالما اي صار عالما والصبح والصباح والصباح حلاقا لساو من الحين

الجو الذي الصباح عند العرب من نصف الليل الاخير الى الزوال ثم المساء الى اخر نصف الليل الاول هكذا روي عن ثعلب

صبح الله عز وجل لها انضاف الى الدعاء صبح الوجه بالضم صباحة اشرق واناد فهو صبيح وصباح بالضم ايضا والمصباح

السراج الثاقب المضيء ويعبر به عن القوة العاقلة والحركات الفكرية الشبيهة بالمصباح ومنه قولهم هو بمنزلة مصباح الهدى في

قلبه واني سمعت مثل فاسنا العلم اليقين في قلبه والمستضيح المحل النفس ومصباحا وسراجا في حديث عيسى انها كالنجوم

بيت المقدس فقال ادعو صبح من ليلة وصبحت وصفا الاسلام كما في المصباح او ان الفجر مصباح او الصبح بالفتح الشرب بالغداة
خلاف الغبوق ومنه الحديث وقد سئل متى يحل لنا الميتة قال ما لم تصطبحوا او تغتبقوا الاصطباح اكل الصبوح وهو الغداة
والغبوق اكل العشاء واصلهما الشرب ثم استعملا في الاكل وفي الحديث لما لم تك فاتق دهيته الا طريين قال الصبح باصباحا
ومعنى كلمة يقولها المستغيث عند وقوع امر عظيم واصلها اذا صاحوا للغارة لانهم اكثر ما كانوا يغيرون في وقت الصباح
كأن القائل يقول اصباحاه يقول قد غشينا العدو وفي الخبر [illegible] وفي النوم امليها [illegible] وقت الكلام ثم وقت
طلب الكسب وابو الصباح الكناني ابراهيم بن نعيم ثقة من ثقات الحديث الذي قال الصادق عليه السلام انت ميزان لا عين فيه والولد
صبيح بفتح الصاد من الرواة ابتر **صحح** في الحديث اللهم اني اسألك صحة في عبادة هي بالكسر خلاف السقم وقد صح فلان من
علته وجوه الصحة في البدن حالة طبيعية تجري بها الافعال على المجرى الطبيعي وقد استعيرت الصحة للمعاني فقيل صحت الصلاة
اذا اسقطت القضاء وصح العقد اذا ترتب عليه اثره وصح القول اذا طابق الواقع وصح الشيء يصح من باب ضرب فهو صحيح والجمع
صحاح مثل كريم وكرام والصحاح بالفتح لغة في الصحيح والصحيح الحق وهو خلاف الباطل وتحمل صحيح الجسد خلاف مريض والجمع اصحاء
مثل شحيح واشحاء والصحاح بفتح الصاد اسم مفرد بمعنى الصحيح [illegible] على السنة الاكثر كسر الصاد على انه جمع صحيح
وبعضهم ينكره بالفتح الى تسمية هذا الكتاب ويقول مستند الى ان [illegible] من مصنف انه سماه الصحاح بالفتح وقد خطأ
السموم مصح بفتح ميم وكسرها مفعلة من الصحة الغالبة ومنه صوموا تصحوا والصحيح كصبور والصحصاح المكان المستوي ومثله
الصحصح وفي حديث الاستسقاء عشبا صحصاحا كانه اراد مستويا **صرح** قوله تعالى يا هامان ابن لي صرحا هو بالفتح
القصر وكل بناء مشرف من قصر او غيره فهو صرح قال المفسر بنى هامان له في البناء صرحا حتى بلغ مكانا في الهواء لا يتمكن الانسان ان
يقوم عليه من الرياح فقال لفرعون لا نقدر ان نزيد على هذا فبعث الله رياحا فرمت به فاتخذ فرعون وهامان عند ذلك توابيت
وعمدا الى نسور فاخذ فراخها وربوها حتى اذا بلغت القوة وكبرت عمدوا الى جوانب التابوت الاربعة فغرزوا في كل جانب منه
خشبة وجعلوا على رأس كل خشبة لحما وجوعوا النسور وشدوا ارجلها باصل الخشبة فنظرت النسور الى اللحم فاهوت اليه وصفقت
باجنحتها وارتفعت في الهواء واقبلت تطير يومها فقال فرعون لهامان انظر الى السماء هل بلغناها فنظر هامان فقال ارى السماء
كما كنت اراها في الارض في البعد فقال انظر الى الارض فقال لا ارى الارض ولكن ارى البحار والماء قال فلم تزل النسر ترتفع
حتى غابت الشمس وغابت عنهم البحار والماء فقال فرعون يا هامان انظر الى السماء فنظر فقال اراها كما كنت اراها في الارض فلما
جنهم الليل نظر هامان الى السماء فقال فرعون هل بلغناها فقال ارى الكواكب كما كنت اراها في الارض ولست ارى من الارض
الا الظلمة قال ثم حالت الرياح القائمة في الهواء بينهما فاقبلت التابوت بهما فلم يزل يهوي بهما حتى وقع على الارض فكان
فرعون اشد ما كان عتوا في ذلك الوقت والصريح الخالص من كل شيء وكل خالص صريح ومنه صرح الشيء بالضم صراحة
خلص من تعلقات غيره وهو صريح اي خالص النسب وفي حديث الوسوسة ذلك صريح الايمان اي صريحه الذي يمنعكم من قبول ما
يلقيه الشيطان في قلوبكم وقيل ان الوسوسة علامة محض الايمان فان الشيطان انما يوسوس لمن آيس من اغوائه وحاصله
ان صريح الايمان هو الذي يمنعكم من قبول ما يلقيه الشيطان في انفسكم حتى يصير وسوسة لا يتمكن في قلوبكم ولا تطمئن اليه نفوسكم
وليس معناه ان الوسوسة نفسها صريح الايمان لانها انما تتولد من فعل الشيطان وتسويله فكيف يكون ايمانا صريحا والتصريح
منه الكناية وهو خلاف التعريض وقال تصريح ما في نفسك اظهره **صفح** قوله تعالى فاصفح عنهم اي اعرض عنهم واصل الصفح ان
تنحرف من الشيء بوليه صفحة وجهك اي ناحيته [illegible] فاصفح
الصفح الجميل الاعراض عنهم واحتمال ما يلقى منهم [illegible] افنضرب عنكم الذكر صفحا اي افنترك تذكيركم

ايلكم

ايلكم صفحا اي معرضين وفي حديث ملك الموت مع بني آدم وانا اتصفحهم في كل يوم خمس مرات اي انظر اليهم واتاملهم قال بعض
شراح الحديث لعل المراد بتصفح ملك الموت انه ينظر الى صفحات وجوههم نظر المترقب لحلول آجالهم والمنتظر لامر الله فيهم ومنه
ما اذنب صفحا من باب نفع عفوت عنه والصفح العفو والتجاوز واصل ذلك الاعراض بصفحة الوجه والصفوح من ابنية المبالغة
بمعنى العفو وهو العفو عن ذنوب العباد المعرض عن عقوبتهم وصفوح عن الجاهلين اي كثير الصفح والتجاوز عنهم
والصفيح من اسماء السماء ومنه ملك في الصفيح الاعلى اي ملك في السماء العليا وصفائح الروحاء اي جوانبها وهي جبال الدنيا حين
يقصدون البيت الحرام ومنه حديث موسى وقد مر في سبعين نبيا على صفائح الروحاء عليهم العباء القطوانية يقولون لبيك عبدك
ابن عبديك وصفح كل شيء وجهه وناحيته وصفح الانسان جانبه وكذا الصفح من كل شيء ومثله الصفحة من كل شيء وصفائح الباب
الواحه والصفيحة السيف العريض **صلح** قوله تعالى لئن آتيتنا صالحا اي ولدا سويا قد صلح بدنه وقيل ولدا ذكرا
وكانت عادتهم ان يدفنوا البنات فلما آتاهما صالحا جعلا له شركاء فيما آتاهما لانهم كانوا يسمون عبد اللات وعبد العزى وعبد مناة
ويتم الكلام في شرك ان شاء الله قوله تعالى من الصالحين اي ثابتين قوله ونبيا من الصالحين هو جمع صالح وهو الذي يؤدي فرائض الله وحقوق
الناس قوله وصالح المؤمنين من صلح منهم وفي الحديث من طريق الخاص والعام انها نزلت في علي اخذ رسول الله بيد علي ثم قال ايها الناس
هذا صالح المؤمنين قوله واصلاح بين الناس اي تأليف بينهم بالمودة وعن امير المؤمنين عم ان الله فرض عليكم زكاة جاهكم كما فرض
عليكم زكاة ما ملكت ايديكم قوله واصلحنا له زوجه اي جعلناها صالحة للولد بعد ان كانت عاقرا وقيل جعلناها حسنة الخلق بعد
ان كانت سيئة الخلق وقيل ردها شابة قوله ولا جناح عليهما ان يصلحا بينهما اي يتصالحا بينهما صلحا اي الصلح خير من
الفرقة والنشوز والاعراض وسوء العشرة او الصلح خير من الخصومة وهذه الجملة اعتراض وصالح النبي صلوات الله عليه هو نبي ثمود
وهو ابن عاد بن ارم بن سام بن نوح عاش مائتين وثمانين سنة [illegible] الصالح الذي هو
ضد الفساد يقال صلح الشيء من باب قعد وصلح بالضم لغة خلاف فسد وصلح يصلح مثل خضع يخضع لغة ثالثة فهو صالح

صوح

صيح

باب الضاد ضبح

ضحح

ضرح

ضيح

باب الطاء طبح

طحطح

طمح

طوح

باب الفاء فتح

تسمية الكل باسم الجزء واما فتح الفاتحة الى الكتاب كما اضافة الجزء الى الكل كراس زيد واما فتح السورة الى الفاتحة من اضافة
العام الى الخاص كبلدة بغداد فيهما الاعتبار فقال بعض المفسرين الكتاب ... تسمية السورة بفاتحة الاسم اما لكونها اول السور
... عليه ... المفسرين ... مفتتح الكلام المثبت في اللوح المحفوظ او مفتتح القرآن المنزل ...
الى سماء الدنيا او المصاحف ... على ما استقر عليه ترتيب السور القرآنية وان كان ... في الترتيب ...
ما يجزئ في الصلاة من القرآن ... وفي الحديث ... الابكار ... بعكرة ... والفتاح
... الماء ... الربيع ... الباب فتحا ... والابواب ... للتكثير وفتح السلطان البلاد
... وفتح الله على نبيه ... والفتح ... والجمع ... والمفتاح مفتاح الباب
وكل مستغلق وجمعه مفاتيح ... مفاتح **فدح** في حديث ... اذا ... الى ...
... الفرح ... عليه ... امره وكفاه اي اذا نزل به
امر فادح وكذا والامر الفادح الذي يثقل ... العوادح وفي الحديث على المسلمين ان لا يتركوا في الاسلام
مفدوحا في فداء او عقل ... في الحديث ... عليهم السلام ...
اي مهموما **فرح** قوله ان الله لا يحب الفرحين اي الاشرين البطرين ... الفرح ... بكره ...
الفرح في معان ... والسرور والاشر والبطر قوله ذلك بما كنتم تفرحون في الارض ... تمرحون ...
... من الفرح في الارض ... الحق ...
الله ...
...
...
...
الطعام ... الجوع ... فلا تفرح ... الفرح الذي هو الاشر والبطر ...
... **فرطح** المفرطح العريض ...
... **فسح** قوله تفسحوا في المجالس ...
...
...
...
...
...
الواسع ... والفساح ...
... **فصح** ...
...
...
...

غنائم

فضح ...
...
...
... **فطح** ... الافطح ... عبد الله بن جعفر ...
...
... **فقح** ...
... **فلح** قوله تعالى قد افلح المؤمنون ...
...
...
...
...
...
...
...
... **فيح** في الحديث ...
...
...
...
باب القاف **قبح** قوله تعالى هم من المقبوحين ...
...
...
...
...
...
قحح ... **قدح** ...
...
...
...

كقدح الراكب يعني لا تؤخروني في الذكر لان الراكب يعلق قدحه في آخر رحله عند فراغه من ترحاله ويجعله خلفه ومنه قول
حسان كما نيط خلف الراكب القدح الفرد والقدح في السهام مثل ان يريش ويركب نصله وسهام على قدر مثل اسهمهم الجماعة
فلم ينهضوا افضل القدح في الجفير الفارغ واما قلب الحديث على ما الفارغ السهم والجفير الكنانة واسعا والمطا الفط
ما اشار به معاذ وحي الاسلام عليه والقدح بالكسر ايهم واحد قداح الميسر ومنه الحديث كانوا يستقسمون في القداح ومنه
الكلام في ذم في حديث وصف قراءة القرآن ويحمل حفظ حروفه ويضيع حدوده واقامه القدح كامر الذي يلي
يتعشرون بلحيه بها ايتعشرون بالقداح والله اعلم والقدح اسم للقريب بالمقلقل من القدح البادي بالثرى والمقدح
الحديدة والقداح والقداحة الحجر والقدح الغرف ومنه اقدحي من برمتك اي اغرفي وفي حديث الزاهدين كانهم القداح
قد براهم الخوف من العبادة وهو جمع قدح اي السهم المنحوت **قرح** قد تكرر ذكر القرح بالفتح والسكون الجراح وقيل
القرح بالفتح الجراح والقرح بالضم الم الجراح والحديث سئل عن الرجل يكون في نيته القرحة هي بفتح القاف وسكون الراء
واصله القرح والقروح وهي حبة تخرج في البدن وقرح الرجل فهو قرح من باب تعب خرجت به قروح وهي قرحة من باب
نفع اذا جرحه والاسم القرح بالضم ومثل المضموم والمفتوح لغتان كالجهد والجهد والقرحة بالضم بياض يسير في وجه
الفرس معناه الغرة ومنه الحديث خير الخيل الاقرح المحجل يعني الذي في جبهته قرحة والماء القراح كسحاب الماء الذي لا يخالطه
شيء من كافور ونحوه ومنه حديث ابن مغفل بالماء القراح والقراح المزرعة التي ليس عليها بناء ولا فيها شجر والجمع
اقرحة ومنه الحديث انه قال القراح من كله فرسنا ليلي ابن عمر واقرحت عليه شيئا ساء الرايات من غير بعيد ومنه
الحديث ان رسول الله لا يطرح على ... حتى يامر به واقتراح الكلام ابتداؤه القادح من ذي الحافر ما انتهت
اسنانه وهي قروح ذو الحافر بعد ان يخلعه بمنزلة البازل من الابل ... ابن حبيش وهو في السنة
الاولى حولي ثم جذع ثم ثني ثم رباع ثم قارح والقريحة اول ماء يستنبط من البئر قال الجوهري ومنه قولهم لفلان قريحة
جيدة يراد استنباط العلم بجودة الطبع **قزح** قزح كعمر اسم جبل بالمزدلفة قال الشيخ وهو جبل هناك يسحب
الصعود عليه مثل هو جبل صغير في المزدلفة والعدل من قادح ... واما القوس التي في السماء يسمى الناس قوس
قزح فقيل لا ينصرف لانه جمع قزحة مثل غرف وغرفة ومثل لا ينصرف لانه اسم شيطان وفي الخبر لا تقولوا قوس قزح فان
قزح اسم شيطان ولكن قولوا قوس الله والقزح الطرائق والالوان وهي خطوط من صفرة وخضرة وحمرة **قلح** القلح وهو
تصفر من صفرة في الاسنان ومن الحديث الاشنان قلحا من باب تعب تغيرت بصفرة او خضرة فالرجل اقلح والمراة قلحاء
والجمع قلح من باب احمر والقلاح كغراب اسم منه ومنه الحديث ما لي اراكم قلحا ما لكم لا تستاكون وفي حديث المراة انا غاب
عنها زوجها تقلحت اي توسخت ثيابها ولم تتعهد نفسها وثيابها بالتنظف **قمح** قوله تعالى فهم مقمحون اي رافعو رؤوسهم
مع غض ابصارهم لان الاغلال الى الاذقان فلا تمكنهم من خفض رؤوسهم فلا يزال مقمحا اي المجذب العلل قال الازهري اراد ... من
من ضيقه فهو مقمح ومنه في حديث رسول الله قال لعلي ستقدم انت وشيعتك على الله راضين مرضيين ويقدم عليه
عدوك غضابا مقمحين ثم جمع يده على عنقه يريهم كيف الاقماح وفي حديث الفطرة صاعا من بر او صاعا من قمح القمح
بالفتح والسكون مثل حنطة وبر ويقال لها السنطة والقمحة الحبة منه وقال بعض الاعلام لم نر من اهل اللغة من فرق بين
الحنطة والبر والقمح فكان والشك من الراوي لعله للتخيير والله اعلم **قيح** قد تكرر في الحديث ذكر القيح والقيح بفتح فسكون
المدة لا يخالطها دم يقال قاح الجرح فيحا من باب باع سال قيحه او قاح بالالف لغة فيه وقيح الجرح بالتشديد بعضا
بمعنى القيح ومنه الحديث لان يمتلئ جوف احدكم قيحا خير له من ان يمتلئ شعرا **باب الكاف** **كدح** قوله تعالى يا ايها

الانسان

الانسان انك كادح الى ربك كدحا فملاقيه قيل الكادح الساعي بجهد وتعب والكاسب وكدح في العمل كمنع سعى لنفسه خيرا او
شرا والكدح بالفتح فسكون العمل والسعي والكسب والخدش ومنه ايضا هو يكدح لكذا اي يكد ويعمل ويكدح لعياله ويكد
اي يكتسب لهم ويكدح للدنيا اي يكتسب لها وهذا خطاب لبني آدم جميعهم قوله فملاقيه اي ملاق جزاءه لقاء جزاء العمل
وقيل معناه ملاق ربك اي صائر الى حكمه حيث لا حاكم الا حكمه والكدح ايضا الخدش والخموش ومنه الخمش في وجه
المراة وجهها اذا خدشته بظفر او حديدة والخمش يستعمل على معنى القطع ومنه خمشني فلان اي قطع من عضو او قطعة جمع
كدوح هو بالضم جمع كدح وهو كل اثر من خدش او عض وقيل هو بالفتح كسب من الكدح الجرح والخدش السعي في
العمل ومنه في صفات المؤمن فكاد ما تحتها حلي من الشهداء اي عمله وسعيه احلى من العسل **كسح** في حديث فاطمة عليها
السلام كسحت البيت حتى اغبرت ثيابها اي كنسته ومنه قولهم كسحت البيت كسحا من باب نفع كنسته وقد يستعار الكسح لتنقية البئر
والنهر وغيره فيقال كسحته اي نقيته والكساحة بالضم مثل الكناسة وهي ما يكنس والكسحة بكسر الميم ما يكنس به وفي الحديث
قد نعت كسحة المائدة فاكلت والظاهر كساحة المائدة اي كناستها ايضا صحيحا وقد **كشح** في الحديث افضل الصدقة
على ذي الرحم الكاشح هو الذي يضمر لك العداوة ويطوي عليها كشحه اي باطنه ومنه قولهم كشح له بالعداوة فانه اضمرها
لو ان تنشئت قلت هو العدو الذي يعرض عنك ويوليك كشحه وطويت كشحا على الامر اذا اخفيته اضمرته وسترته والكشح ما
بين الخاصرة الى الضلع الخلف قال الجوهري ويقال طوى فلان عني كشحه اذا قطعك وفي حديث علي ع لام الجلاد فسدلت دونها ثوبا
وطويت عنها كشحا كناية عن الاعراض والاعراض عنها كالاكول العاقل الذي يطوي البطن دونه وقيل اراد انقطعت ومال عنها لعل
عن الجانب لان المطوي كشحه مائل عن جانبه **كفح** في حديث حسان لا الغنيمة جاب سح القدس ما نافح عن رسول الله
اي دافعت عنه من المكافحة وهي المدافعة تلقاء الوجه من كافحه اذا استقبله بوجهه وكافحوهم في الحرب اذا استقبلوهم في
وجوههم بليس بينهم شيء من ترس او غيره وكلمه كفاحا اي مواجهة من غير حجاب واعطيته كفاحا اي كثيرا من الاشياء والدنيا
والالحوم في الحديث لا كافحتها اي ما ثم الضعيف على وحده اي واجهها بالقبل ولكن من تقبيلها لما لكافحة وهي مصادمة الوجه
الوجه وفلان يكافح الاموي اذا باشرها بنفسه **كلح** قوله تعالى وهم فيها كالحون هو من الكلوح وهو الذي قد قلصت شفتاه عن اسنانه
كما تقلص رؤوس الغنم اذا شيطت بالنار وقيل كالحون عابسون والكلوح اكثر في عبوس ومنه كلح الرجل كلوحا وكلاحا فهو كالح
كالحه اراد به الغم قال الجوهري **باب اللام** **لحح** اللحاح مثل الالحاح تقول الح عليه بالمسالة والح الملاح سيق هو لحوح
لح اي لا يتقي بالقبر فان كان مصلا من نسبه قلت هو ابن عم الكلالة **لفح** قوله تعالى تلفح وجوههم النار هو من لفحت النار والسموم
بحرها اي وهجه واللفح اعظم تاثيرا من النفح ولفحه بالسوط لفحا اذا ضربه ضربة خفيفة **لقح** قوله تعالى وارسلنا الرياح لواقح
ملاقح جمع ملقحة اي تلقح الشجر والسحاب كانها تنتجه ويقال لواقح جمع لاقح اي حوامل لانها تحمل السحاب وتقلبه وتصرفه ثم تمر به فتدره
يدل عليه قوله تعالى حتى اذا اقلت سحابا اي حملت وفي حديث رياح لواقح ولا يقال ملاقح وهو من النوادر ولقحت الناقة بالكسر لقحا
ولقاحا بالفتح تلقح اي حملت ومنه الحديث قال الرجل وسلم كان نهى عن الحبل الحبلة في الملاقيح والمضامين الغرر والملاقيح
جمع ملقوح وهو جنين الناقة وولدها ملقوح به الا انهم استعملوه بحذف الجار والناقة ملقوحة والمضامين ما في اصلاب الفحول وكانوا
يبيعون الجنين في بطن امه وما يضرب الفحل في عام او في اعوام وفي الحديث اللقاح واحدة اللقاح بالكسر
الابل والناقة لقوح وهي الحلوب مثل قلوص وقلائص واللقحة بالكسر والفتح الناقة القريبة العهد بالنتاج والجمع لقح كقرب
اللقاح بالفتح اسم ما الفحل واللقاح ايضا ما يلقح به النخلة ومنه تلقيح النخل وهو وضع طلع الذكر في طلع الانثى اول ما ينشق
لمح قوله تعالى كلمح البصر وهو اقرب من لمحت الشيء من باب نفع والمحته بالالف اذا ابصرته بنظر خفيف والاسم اللمحة والمصدر

لوح قوله تعالى في لوح محفوظ قال الشيخ ابو [illegible]

[illegible] اي محفوظ من التغيير والتبديل والنقصان والزيادة [illegible]

والمعنى انه محفوظ لا يطلع عليه غير الملائكة وقيل محفوظ [illegible] ما بين السماء والارض [illegible]

المشرق والمغرب قوله وكتبنا له في الالواح [illegible] جمع لوح بالفتح [illegible]

[illegible]

باب الميم

متح [illegible]

مجح [illegible]

مدح [illegible]

مرح [illegible]

مزح [illegible]

مسح [illegible]

[illegible]

ملح [illegible]

منح [illegible]

نجج [illegible]

باب النون نجح

[illegible] نجح [illegible] نحح [illegible] ندح [illegible] نزح [illegible] نضح [illegible] نفح [illegible] نكح [illegible] نوح [illegible]

استغلق من الابناء ... قابيل ... فقال ... العلم ... وهو العلم الذي ... [illegible]

احوله هابيل فقتيل ... [illegible] ... العلم الذي ... [illegible]

شيئا فلنقتلك كما قتلنا هابيل ... [illegible] ... من العلم والايمان ... [illegible]

ثم يقول لم كذبت قوم نوح المرسلين ... [illegible]

ولم يهز ... [illegible] ... نوائح ونائحات والنادبة ... [illegible]

... [illegible]

النوح ... [illegible]

لا بأس **باب الواو وذح** ... [illegible]

... الحجاج ... [illegible]

... الشيطان ... [illegible]

... [illegible]

والجمع ... قال الجوهري **وشح** في الحديث التوشح في ... [illegible]

... [illegible]

بالجواهر ... [illegible]

... [illegible]

وشخ ... [illegible]

وضخ ... [illegible]

وقخ ... [illegible]

كانه

كان الحجيج ... **كتاب الخاء باب الالف أخخ** ... [illegible] ... الكتاب يوم ... [illegible]

... **باب الباء بخخ** بخ كلمة ... [illegible] ... السكون ... [illegible]

... [illegible] ... **بلخ** ... [illegible]

... [illegible]

... [illegible]

... [illegible]

بالكسر ... **برزخ** ... البرزخ ... [illegible]

... البرزخ ... [illegible]

... [illegible]

... **بزخ** ... [illegible]

... **بطخ** البطيخ ... [illegible]

... **بلخ** ... [illegible]

... **باب الخاء خخخ** ... [illegible]

... **خوخ** ... [illegible]

... [illegible]

... [illegible]

... **باب الدال دخخ** ... [illegible]

... **باب الراء ... رخخ** ... [illegible]

... **وتخ** ... [illegible]

... **ضخ** ... [illegible]

... **باب الزاي زخخ** ... [illegible]

... **باب السين سخخ** ... [illegible]

... **سلخ** ... [illegible]

... [illegible]

كتاب الخاء باب الالف أخخ

باب الباء بخخ

بلخ

برزخ

بزخ

بطخ

بلخ

باب الخاء خخخ

خوخ

باب الدال دخخ

باب الراء رخخ

وتخ

ضخ

باب الزاي زخخ

رضخ

باب السين سخخ

سلخ

باب الواو وذح

وشح

وشخ

وضخ

وقخ

اياتنا فانسلخ منها اي خرج منها بكفره كما تنسلخ الحية من ثوبها [illegible] واما اختلف في المحكي عنه فقيل هو بلعام من اهل علماء
بني اسرائيل وقيل امية بن ابي الصلت لما بعث الله محمدا [illegible] وقيل من الكنعانيين [illegible] بلعام بن باعورا وفي بعض
[illegible] علم الله ودعا على قوم موسى [illegible] وفي حديث الرضا عليه السلام اعطي بلعم بن باعورا الاسم الاعظم فكان يدعو به فيستجاب له
فلما [illegible] فرعون في طلب موسى [illegible] واصحابه قال فرعون لبلعم ادع الله على موسى واصحابه [illegible] فركب حمارته [illegible] في طلب موسى [illegible]
فامتنعت عليه [illegible] فانطقها الله عز وجل فقالت ويلك على ما تضربني اتريد ان اجيء معك لتدعو على نبي الله وقوم
مؤمنين فلم يزل يضربها حتى قتلها فانسلخ الاسم من لسانه وهو قوله فانسلخ منها فاتبعه الشيطان فكان من الغاوين ثم قال
الرضا عليه السلام لا يدخل الجنة من البهائم الا ثلاث حمارة بلعم وكلب اصحاب الكهف والذئب وكان سبب الذئب انه بعث ملك
ظالم رجلا شرطيا ليحشر قوما من المؤمنين ويعذبهم وكان للشرطي ابن يحبه فجاء الذئب فاكل ابنه فحزن الشرطي عليه فادخل
الله ذلك الذئب الجنة لما احزن الشرطي [illegible] ثم ضرب الله مثلا لكل مؤثر هواه على هدى الله من اهل
القبلة وسلخ الشهر اخره وفي الحديث [illegible] اي بعد مضي اربعة عشر وسلخ الحية بفتح السين وكسرها
جلدها وكل [illegible] وسلخت جلد الشاة سلخا [illegible] وسلخنا الشهر
سلخا [illegible] والسليخة نوع من العطر كانه قشر منسلخ [illegible] ثمر البان [illegible] دهن طيب [illegible]
[illegible] السليخة [illegible] فيها شيء
[illegible] الطيب كالمسك [illegible] والسليخة [illegible] والمسلخ [illegible]
[illegible] ومسلخ الحمام الموضع الذي يسلخ فيه [illegible] والمسلخ بفتح الميم وكسرها اول وادي العقيق من جهة العراق [illegible]
ذكره في بعث **سنخ** السنخ بالكسر من كل شيء اصله والجمع اسناخ مثل حمل واحمال [illegible] **سوخ** ساخت
قوائمه في الارض تسوخ سوخا وتسيخ سيخا من باب قال وباع [illegible] وساخت [illegible]
[illegible] وساخ [illegible] عليهم السلام [illegible]
[illegible]
[illegible] **باب الشين شدخ** في الحديث شدخ [illegible] والشدخ
الكسر في الشيء الاجوف [illegible] **شمخ** الشامخات الجبال [illegible]
[illegible] الشامخ اي العالي المرتفع [illegible] الشوامخ [illegible]
[illegible]
[illegible]
[illegible]
القرآن [illegible] **شمرخ** والحديث [illegible] الشمراخ بالكسر والشمروخ بالضم العثكال [illegible]
[illegible] **شيخ** الشيخ في
الحديث [illegible]
[illegible]
[illegible] الشيخ [illegible] شيوخ واشياخ [illegible]
واشياخ [illegible] **باب الصاد صخخ** [illegible]

[illegible] **صمخ** [illegible]
[illegible]
[illegible]
[illegible]
[illegible] الصارخ [illegible]
[illegible] الصراخ [illegible]
صمخ صماخ الاذن بالكسر [illegible] الجمع اصمخة مثل سلاح واسلحة
[illegible] **باب الضاد ضمخ** التضمخ [illegible]
[illegible] **باب الطاء طبخ** الطبيخ ما طبخ على النار [illegible]
[illegible] **باب الفاء فتخ** [illegible]
[illegible] **فخ** [illegible] الجوهري
[illegible]
[illegible] ابو عبد الله الحسين بن علي بن الحسن [illegible] موسى الكاظم عليه السلام [illegible]
[illegible] موسى بن جعفر عليه السلام [illegible]
[illegible] **فرخ** [illegible]
[illegible] الفرخ [illegible]
[illegible] الطعام [illegible]
[illegible] الشيطان [illegible]
[illegible]
[illegible] **فرسخ** [illegible]
[illegible] **فسخ** [illegible]
[illegible] **فضخ** [illegible]
[illegible]
[illegible] **فضخ** مسجد الفضيخ [illegible] مساجد المدينة
[illegible] الفضيخ [illegible]
الفضيخ [illegible]
[illegible] **فوخ** [illegible] الجوهري **باب الكاف كرخ** الكرخ
[illegible] **كشخ** الكشخان [illegible]
[illegible]
[illegible] **لخ** [illegible]
[illegible]

Marginal headings: صمخ — باب الضاد ضمخ — باب الطاء طبخ — باب الفاء فتخ — فخ — فرخ — فرسخ — فسخ — فضخ — فضخ — باب الكاف كرخ — كشخ — لخ — سنخ — سوخ — باب الشين شدخ — شمخ — شمرخ — شيخ — باب الصاد صخخ

كوخ

باب اللام لخ

باب الميم مخ

مرخ

باب النون نخ

[illegible]

نخ

باب الواو وخ

باب الياء يخ

[illegible]

تنابعا

كتاب الدال

باب الالف ابد

أبد

[illegible]

أحد

أحد

[illegible]

أدد

[illegible]

أدد

أسد

[illegible]

أفد

أكد

أمد

أود

أيد

[illegible]

باب الباء مع الدال

[illegible]

بدد

[illegible]

بَرَدَ

[illegible]

بَرْجَدَ

[illegible]

بَجَدَ

[illegible]

بَغْدَدَ

[illegible]

بَلَدَ

[illegible]

بالسكين [illegible] سكان الارض [illegible] الوجل بالضم [illegible] ولا فطن [illegible] البلاد [illegible]
والمعنى في العمر والبلد [illegible] تخلد [illegible] الحديث ايها الناس انا نخلد [illegible] البلد لعل معناه ان الانسان اذا اخلد [illegible]
[illegible] والبلد [illegible] المخففة والباء الموحدة
من ذوات الحديث **بيد** قوله [illegible] بيد انهم [illegible] اهلكهم والبيد
المفازة لا شيء فيها والبيد بالكسر جمع البيداء والبيداء الارض [illegible] مكة والمدينة على [illegible] من ذي الحليفة نحو
مكة وكانها من الابادة وهي الاهلاك وفي الحديث [illegible] في البيداء [illegible] الاماكن [illegible]
[illegible] في البيداء [illegible] جبريل [illegible] اهلكهم [illegible]
[illegible] البيداء [illegible] الجيش [illegible] البيداء [illegible] الجيش [illegible]
[illegible] الجيش [illegible] قال الجوهري [illegible]
[illegible] العرب [illegible] **باب التاء مع الدال** [illegible]
[illegible] **تلد** التالد والتلاد المال القديم الاصلي الذي ولد عندك [illegible]
[illegible] التلاد [illegible] الملح [illegible]
[illegible] الاسلام [illegible]
[illegible] الحديث [illegible]
[illegible] **باب الثاء ثرد**
[illegible] الثريد [illegible]
[illegible] **ثمد** قوله [illegible]
ثمود قبيلة من العرب الاولى [illegible] صالح [illegible] ثمود [illegible] ابن سام بن
نوح [illegible]
[illegible] الحديث [illegible]
[illegible] الماء القليل الذي
لا مادة له [illegible] الحديث [illegible]
[illegible] **ثند** في [illegible]
[illegible] **باب الجيم جحد** قوله
ثم جحدوا [illegible] واستيقنتها انفسهم [illegible] بالايات [illegible] قلوبهم والاستيقان [illegible]
والجحود هو الانكار مع العلم [illegible]
قلوبهم **جدد** قوله [illegible] جد ربنا اي
عظمة ربنا [illegible] الناس [illegible]
[illegible] الحديث [illegible]
[illegible] ذا الجد منك الجد [illegible]
[illegible] الجد [illegible]
[illegible] الجد [illegible] الاب وابا الام [illegible]

بشاشة

بشاشة [illegible] والجد بالكسر هو الاجتهاد [illegible]
والاسم [illegible] الجد بالكسر ايضا [illegible]
[illegible] الجدة [illegible]
[illegible] الطريق والجمع جدد [illegible]
والجادة وسط الطريق ومعظمه الذي يجمع الطرق [illegible]
[illegible] الجدد [illegible]
[illegible] بالفتح والكسر [illegible]
[illegible]
بالكسر [illegible] في الحديث
[illegible] الاسلام [illegible]
[illegible] محمد بن الحسن [illegible]
[illegible]
[illegible]
[illegible] بالجيم ومعناه [illegible]
[illegible] محمد بن الحسن [illegible]
[illegible] الاسلام [illegible]
[illegible] الاسلام [illegible]
[illegible]
[illegible]
جرد قوله [illegible] جراد [illegible] بالفتح [illegible] جرادة [illegible]
[illegible]
[illegible] الجراد [illegible]
[illegible] الجراد [illegible]
[illegible]
[illegible] اسرائيل [illegible]
[illegible]
[illegible]
[illegible]
[illegible]
[illegible] الذي لا شعر [illegible] اهل الجنة [illegible]

الواحد [illegible] بمعنى مفعول [illegible] القرآن في [illegible]
من الشعر [illegible] الى [illegible] اهل [illegible] ابي [illegible]
[illegible] بالنص [illegible]
[illegible] الفاضل [illegible] في الشعر [illegible] واسم [illegible]
[illegible] بذلك [illegible] الى [illegible] في [illegible] العرب في [illegible]
[illegible] كان صداق فاطمة عليها السلم [illegible] وفي الحديث [illegible]
[illegible] محمد بن شهريار [illegible] كسرى [illegible]
ابن الحسين عليهما السلم جسد قوله تعالى والقينا على كرسيه جسدا [illegible] اختلف في الجسد الذي القي على كرسيه على اقوال
اجودها انه ولد له [illegible] فلم يلبث الا [illegible] على كرسيه ميتا تنبيها على ان
الحذر لا يغني من القدر وقوله [illegible] عجلا جسدا [illegible] جسد فقط [illegible]
قوله وما جعلناهم جسدا لا يأكلون الطعام اي وما جعلنا الانبياء ذوي جسد [illegible] الرسول يأكل
الطعام ويمشي في الاسواق والجسد من الانسان بدنه وجثته والجمع اجساد وفي كتاب الخليل لا يقال الجسد الا للانسان من خلق
الارض جسد [illegible] الملائكة والجن [illegible] جسد [illegible] العاقل
وهو الانسان والملائكة والجن ولا يقال لغيره جسد جعد شعر جعد بين الجعودة [illegible] الشعر [illegible]
[illegible] الاشعث
ابن قيس الكندي [illegible] محمد بن الاشعث [illegible] الحسين [illegible] الاشعث ابوهما [illegible] امير
المؤمنين جلد قوله تعالى وما كنتم تستترون ان يشهد عليكم سمعكم ولا ابصاركم ولا جلودكم [illegible] المراد بالجلود
الفروج [illegible] والجلد بالكسر [illegible] واحد الجلود من الغنم والبقر والانسان ونحوها [illegible]
[illegible] بالسيوف [illegible] بعضهم بعضا [illegible]
بالمجلد بكسر الميم وهو السوط [illegible] الجلاد [illegible] بالسيف في القتال
[illegible] بالسيف والسوط ونحوه [illegible]
[illegible] الجلد [illegible]
والجليد [illegible] من البرد [illegible] الحديث [illegible] الشمس [illegible]
باسكان اللام [illegible] الاندلس والجلودي من الرواة [illegible]
[illegible] الجوهري [illegible] الجلودي جلمد الجلمد والجلمود كجعفر [illegible] الصخر [illegible]
جمد الجمد بالفتح والسكون ما جمد من الماء [illegible]
جامد مثل خادم وخدم والجماد بالفتح الارض التي لم يصبها مطر [illegible] سمي بذلك
لجمود الماء ايام الشتاء [illegible] جمادى [illegible]
[illegible] الشهور كلها مذكرة الا جماديين [illegible] جمادى [illegible]
[illegible] في الشعر [illegible]
[illegible] جمادى جمادات [illegible] الاولى والاخرى [illegible]

منشق

من شق القلب [illegible] بالفتح لا دمع لها [illegible] المحبة
[illegible] للمكلفين جند قوله تعالى وما يعلم جنود ربك الا هو اي [illegible] الذي خلقهم [illegible] الفخر الرازي في كتابه
القرآن انه قال اعلم ان الملائكة في غاية الكثرة [illegible] خلق الله من اصناف العالم [illegible] بني ادم عشر الجن والجن وبني ادم
عشر [illegible] الحيوانات [illegible] عشر ملائكة الارض [illegible] هؤلاء عشر ملائكة سماء الدنيا وكل هؤلاء عشر
ملائكة السماء الثانية وعلى هذا الترتيب ثم الكل في مقابلة ملائكة الكرسي قليل ثم كل هؤلاء عشر ملائكة سرادق من
العرش التي عددها ستمائة الف سرادق [illegible] بالسموات والارض وما بينهما فانه يكون شيئا
يسيرا [illegible] موضع قدم الا وفيه ملك ساجد او راكع او قائم لهم زجل بالتسبيح والتقديس ثم هؤلاء في مقابلة الملائكة
الذين يحومون حول العرش كالقطرة في البحر لا يعرف عددهم الا الله ثم هؤلاء مع ملائكة اللوح الذين هم اشياع اسرافيل
والملائكة الذين هم جنود جبرئيل [illegible] قليل سبحانه ما اعظم شانه وما يعلم جنود ربك الا هو ثم قال الرازي انه روي
[illegible] النبي [illegible] الملائكة في موضع [illegible] فقال الرسول [illegible]
[illegible] جبرئيل لا ادري [illegible] جبرئيل الواحد منهم [illegible]
كم خلقت [illegible] يخلق كوكبا في كل اربعمائة الف سنة [illegible] مثل ذلك الكوكب [illegible] اربعمائة الف كوكب
سبحانه ما اعظم شانه واجل سلطانه [illegible] الاعوان [illegible] الجنود [illegible]
[illegible] الشياطين وفي حديث الارواح جنود مجندة فما تعارف منها ائتلف وما تناكر منها اختلف قوله مجندة اي مجموعة
كما يقال الوف مؤلفة وقناطير مقنطرة ومعناه [illegible] عن مبدأ كون الارواح وتقدمها الاجساد اي انها خلقت اول
خلقها على قسمين [illegible] ومعنى تقابل الارواح ما جعلها الله عليه من السعادة و
الشقاوة [illegible] في مبدأ الخلق [illegible] ان الاجساد التي فيها الارواح تلتقي في الدنيا فتأتلف وتختلف على حسب ما خلقت
عليه ولهذا ترى الخير يحب الاخيار ويميل اليهم والشرير يحب الاشرار ويميل اليهم وعن الشيخ المفيد المعنى فيه ان الارواح
التي هي البسائط تتناظر بالجنس وتتجادل بالعوارض فما تعارف منها باتفاق في الرأي والهوى ائتلف وما تناكر منها بمباينة
في الرأي والهوى اختلف وهذا موجود حسا [illegible] في الذي ائتلف [illegible]
لما بيناه [illegible] في هذا العالم انتهى كلامه [illegible] جود قوله تعالى واستوت
على الجودي [illegible] اسم للجبل الذي [illegible] عليه سفينة نوح [illegible] الشام او
[illegible] بالموصل [illegible] بالجزيرة [illegible] الحديث هو [illegible] الكوفة [illegible] قوله [illegible] الجياد
[illegible] جيد [illegible] عبد المطلب [illegible]
[illegible]
[illegible] جواد [illegible]
[illegible] الجواد [illegible]
[illegible]
[illegible]
[illegible] والجواد محمد بن علي عليهما السلم احد الائمة الاثني عشر
ولد في شهر رمضان من سنة خمس وتسعين ومائة ومضى سنة عشرين ومائتين وهو ابن خمس وعشرين سنة وشهرين

جَهَد

وثمانية عشر جهادا وفي الحديث عن موسى بن جعفر عليهما السلام [illegible] انه دخل على قوم من الشيعة [illegible]
الى هذه المسألة فاجابه [illegible] وهو ابن عشر سنين [illegible] جاء الرجل يجود جودا
بالضم من باب قال فهو كريم وهو جواد والجمع اجواد وجاد [illegible] وجاد بنفسه [illegible] عند الموت فكانه يدفع
الانسان هو الروح وجاد واجاد اتى بالجيد من قول او فعل وجادت السماء علينا اي امطرت والجود بالفتح فالسكون المطر
الغزير اوما لا مطر فوقه [illegible] السحاب [illegible]
المطر قاله الجوهري **جَهَد** قوله ثم وجاهدوا في الله حق جهاده اي في عبادة الله [illegible] الاحسان ومعنى [illegible]
الاخلاص [illegible] انك تعبد ربك كانك تراه فان لم تكن تراه فانه يراك [illegible] ما ينبغي [illegible] النفس
وخلوها من شوائب الرياء والسمعة مع الخشوع والخضوع والجهاد مع النفس الامارة واللوامة [illegible] النفس العاقلة
المطمئنة وهو الجهاد الاكبر ولذلك عده النبي صلى الله عليه وآله [illegible] الجهاد الاصغر الى الجهاد الاكبر
قوله والذين لا يجدون الا جهدهم هو بضم الجيم وفتحها اي وسعهم وطاقتهم وقيل المضموم الطاقة والمفتوح المشقة
قوله جهد ايمانهم اي بالغوا في اليمين واجتهدوا فيه قوله والذين جاهدوا فينا لنهدينهم سبلنا قال الشيخ ابو علي [illegible] جاهدوا
الكفار ابتغاء مرضاتنا وطاعتنا او جاهدوا انفسهم في هواها خوفا منا وقيل معناه اجتهدوا في عبادتنا رغبة في
ثوابنا وهجرة من عقابنا لنهدينهم سبلنا اي السبل الموصلة الى ثوابنا وقيل لنوفقنهم لازدياد الطاعات ليزداد
ثوابهم وقيل معناه والذين جاهدوا في اقامة السنة لنهدينهم سبيل الجنة وقيل معناه والذين يعملون بما يعلمون لنهدينهم
الى ما لا يعلمون قوله وجاهدوا في سبيله اي في طريق دينه مع اعدائه وقيل المراد بالجهاد في دين الله [illegible] الى
ثوابه قوله وفضل الله المجاهدين باموالهم وانفسهم على القاعدين درجة الاية معناه على ما ذكره المفسرون ان الله
فضل المجاهدين على القاعدين من اهل الجهاد من اولي الضرر [illegible] من عمى او عرج او زمانة ونحوها [illegible] وكلا
من المجاهدين والقاعدين وعد الله الحسنى اي المثوبة الحسنى وهي الجنة وفضل الله المجاهدين على القاعدين من غير اولي
الضرر اجرا عظيما درجات منه ومغفرة ورحمة [illegible] والجهاد بكسر الجيم مصدر جاهد يجاهد جهادا ومجاهدة
وبفتح الجيم الارض الصلبة [illegible] شرعا بذل النفس والمال [illegible] لاعلاء كلمة الاسلام واقامة شعائر الايمان [illegible]
[illegible] هو بفتح الجيم مصدر قولك اجهد جهدك في هذا الامر اي ابلغ غايتك [illegible] الحالة التي يختار
عليها الموت وقيل هي قلة المال وكثرة العيال [illegible] جهد البلاء هو ان يقدم الرجل فيضرب عنقه صبرا والاسير ما
دام في وثاق العدو والرجل يجد على بطن امرأته رجلا [illegible]
اي بلغ منه المشقة [illegible] لا اجهد لك [illegible] اي لا اشق عليك [illegible]
[illegible] الجهد في ذلك [illegible] وفي الحديث
افضل الصدقة جهد المقل [illegible] العيال [illegible]
المراد بالغنى سخاوة النفس [illegible] كما روي ان الغنى غنى النفس [illegible]
[illegible] الناس [illegible]
افضل الجهاد جهاد النفس [illegible] الطاعات ومجانبة المنهيات [illegible]
ومحاسبتها [illegible] السعادات [illegible]
تعالى [illegible] افضل الجهاد من جاهد نفسه التي بين جنبيه [illegible]

جعل

جَيِّد

باب الحاء حَدَد

حَدَد

[illegible] النفس [illegible] القريب [illegible] والنفس الامارة
[illegible] الى ان قال ويمكن ان يراد بالنفس القوى الحيوانية من الشهوة والغضب وامثالها واطلاق النفس على
هذه القوى شائع ثم حكى كلام الغزالي يطلق النفس على الجامع للصفات المذمومة اي القوى الحيوانية المضادة للقوى
العقلية وهو المفهوم من اطلاق الصوفية والمراد الاشارة بقوله صلى الله عليه وآله اعدى عدوك نفسك التي بين جنبيك [illegible]
في نفس الامر ثم واجتهد [illegible] اي بذل وسعه في الطلب وبالغ فيها [illegible] ونقل في الاصطلاح الى
استفراغ الوسع [illegible] لتحصيل ظن [illegible] بحكم شرعي والمجتهد اسم فاعل [illegible] هو العالم بالاحكام الشرعية الفرعية
[illegible] التفصيلية [illegible] بالقوة القريبة من الفعل [illegible]
[illegible] **جَيِّد** [illegible]
من [illegible] الجيد بالكسر [illegible] العنق والجمع اجياد مثل حمل واحمال [illegible] في جيدها حبل من مسد [illegible]
[illegible]
[illegible]
[illegible]
[illegible] **باب الحاء حَدَد** [illegible]
[illegible]
[illegible] **حَدَد** [illegible] يحادون الله ورسوله [illegible]
[illegible]
[illegible]
[illegible]
[illegible] الشرائع [illegible] للمكلفين [illegible]
[illegible] الحديث [illegible]
[illegible]
الاحكام الشرعية [illegible] الصلوة [illegible] الشهيد الاول [illegible]
[illegible]
[illegible] الامام [illegible]
[illegible]
[illegible]
[illegible]
[illegible] عليهم السلام [illegible]
[illegible]
[illegible]
[illegible]
[illegible]

[illegible]

حَرِدَ [illegible]

حَسَدَ [illegible]

حَشَدَ [illegible]

حَصَدَ [illegible]

حَفَدَ [illegible]

حَقَدَ [illegible]

حَمَدَ [illegible]

[illegible]

القلوب مشهور **حيد** قوله تعالى ذلك ما كنت منه تحيد اى تنفر و تهرب [illegible]

[illegible] **باب الحاء حدد** قوله تعالى [illegible]

[illegible] **حرد** [illegible]

حصد قوله تعالى [illegible]

[illegible] **خلد** قوله تعالى واما الذين شقوا ففي النار لهم فيها زفير وشهيق خالدين فيها ما دامت السموات والارض [illegible]

[illegible]

[illegible] **باب الدال دود** [illegible]

[illegible]

[illegible] **دود** [illegible]

[illegible] **باب الذال ذود** قوله تعالى [illegible]

[illegible] **باب الراء ورد** [illegible]

ركد [illegible]

[illegible] **ردد** قوله تعالى [illegible]

[illegible]

[illegible] [illegible] على الطعام [illegible] ولا [illegible] الباقي

ثم ان المرتد عن الاسلام تعزل عنه امرأته ولا تؤكل ذبيحته ويستتاب ثلثا فان رجع والا قتل قال [illegible] يعني به

المرتد الذي [illegible] بابن مسلم [illegible] ثم في المرتد عن الاسلام قال لا يقتل و[illegible] ويمنع

من الطعام والشراب [illegible] على الصلوات وفي حديث [illegible] لم يقتل ولكن يحبس

ابدا والردة [illegible] الكفر [illegible] اسم من [illegible] اصحاب الردة على ما نقل كانوا صنفين صنف ارتدوا عن الدين و

كانوا طائفتين احديهما اصحاب مسيلمة والاخرى [illegible] ارتدوا عن الاسلام وعادوا الى ما كانوا عليه في الجاهلية واتفقت

الصحابة على قتالهم وسبيهم واستولد علي منهم الحنفية والصنف الثاني لم يرتدوا عن الايمان ولكن انكروا فرض الزكوة

و[illegible] خاص بزمانه ص **رَشَدَ** قوله تعالى فان آنستم منهم رشدا فادفعوا اليهم اموالهم الرشد هو

خلاف الغي والضلال [illegible] باصابة الحق وفي حديث [illegible] وقد سئل عن هذه الآية فقال [illegible] الرشد هو حفظ

المال [illegible] اهل التحقيق [illegible] رشد الصبي باختباره [illegible] من الطرقات حتى يتبين [illegible] في الرجال

وشهادة الرجال والنساء في النساء قوله تعالى لعلهم يرشدون اي لعلهم يصيبون الحق ويهتدون اليه والرشد الصلاح و

هو اصابة الحق والامر بين رشده [illegible] على رشدكم اي على ما هو الصالح لكم وقد رشد يرشد من باب

قتل رشدا ورشد بالكسر يرشد بالفتح رشدا بالتحريك [illegible] والاسم الرشاد وارشده الله هداه [illegible]

[illegible] الطريق [illegible] الرشد [illegible] الاقصد وارشدها [illegible] الى الحق والاستقامة

والراشد [illegible] الى الطريق الحق [illegible] الرشيد من اسمائه تعالى وهو الذي ارشد الخلق الى مصالحهم اي هداهم

ودلهم عليها فعيل بمعنى مفعل [illegible] تنساق تدبيراته الى غاياتها على سنن السداد من غير اشارة مشير ولا تسديد

مسدد والرشيد هرون بن محمد المهدي [illegible] خامس خلفاء بني العباس [illegible] وكانت

مدة خلافته [illegible] وعشرين سنة [illegible]

امير المؤمنين [illegible] يا رشيد كيف صبرك [illegible]

المؤمنين [illegible] الدنيا والآخرة [illegible]

[illegible] امير المؤمنين [illegible]

[illegible] فلان [illegible] كذا وكذا [illegible]

كذا وكذا [illegible] امير المؤمنين [illegible] والرشد بكسر الراء [illegible] والفتح لغة

[illegible] **رَصَدَ** قوله تعالى ان ربك لبالمرصاد قال

الشيخ ابو علي ره اي على طريق العباد لا يفوته شيء من اعمالهم [illegible] جميع احوالهم [illegible] قنطرة

على الصراط لا يجوزها [illegible] قال [illegible] بالمرصاد [illegible] وعن ابن عباس وقد سئل

عن الآية قال ان على جسر جهنم سبع محابس يسئل العبد عنها [illegible] شهادة ان لا اله الا الله فان جاء بها تاما

جاز الى الثاني فيسئل عن الصلوة فان جاء بها تاما جاز الى الثالث فيسئل عن الزكوة فان جاء بها تاما جاز الى الرابع

فيسئل عن المظالم فان خرج منها والا يقال انظروا فان كان له تطوع اكمل به اعماله فاذا فرغ انطلق به الى الجنة قوله ان

جهنم كانت مرصادا اي معدة لهم يرصد بها خزنتها الكفار وقيل مرصادا محبسا يحبس فيه الناس وقيل طريقا

منصوبا للعاصين [illegible] قوله من خلفه رصدا اي حفظة من الملائكة يحفظونه من الشياطين بطردهم

ويعصمونه

ويعصمونه من وساوسهم والرصد مثل الحرس اسم جمع للراصد قال الشيخ ابو علي ره [illegible] شهابا رصدا يعني [illegible]

رصدته رصدا من باب قتل اذا قعدت له على طريقه ترقبه والرصد الطريق والجمع ارصاد مثل سبب واسباب قوله

وارصادا لمن حارب الله [illegible] ارصدت له الشيء اذا جعلته له عدة والارصاد في الشر وعن ابن الاعرابي رصدت

وارصدت في الخير والشر جميعا قوله واقعدوا لهم كل مرصد هو كجعفر موضع الرصد والرقيب ويجمع مراصد

اي كونوا لهم رصدا [illegible] بالرصد اي الترقب وهو جمع راصد وفي الحديث القدسي من [illegible] فقد ارصد

لمحاربتي [illegible] والرصد

الترقب [illegible] فان الظالم [illegible] المظلوم [illegible]

[illegible] **رَعَدَ** قوله تعالى فيه رعد وبرق الرعد صوت الملك والبرق سوطه وفي الحديث

البرق مخاريق الملائكة تضرب السحاب فتسوقه الى الموضع الذي قدر الله فيه المطر وفي حديث النبي ص ان الله ينشئ

السحاب فينطق احسن النطق ويضحك احسن الضحك فنطقه الرعد وضحكه البرق وعن ابن عباس الرعد ملك اسمه الرعد

وهو الذي يسمع صوته والبرق سوط من نور يزجر به السحاب وفي كلام اهل اللغة الرعد صوت السحاب والبرق

نور وضياء يصحبان السحاب [illegible] الشديد الصوت [illegible] اي [illegible] ويضطرب من الخوف و

رعدت السماء من باب قتل [illegible] الرعد [illegible] القوم [illegible] اصابهم رعد وبرق [illegible]

[illegible] الاضطراب [illegible] الاسم [illegible]

بالكسر وقام [illegible] **رَغَدَ** قوله تعالى رغدا اي كثيرا واسعا بلا

عناء منصوب على المصدر [illegible] رغد العيش بالضم رغادة [illegible] من باب تعب

[illegible] عيش رغد [illegible] اي واسع طيب [illegible] العيش [illegible]

[illegible] من العيش **رَفَدَ** قوله تعالى بئس الرفد المرفود اي بئس العطاء المعطى وقيل بئس العون

المعان والرفد بالكسر العطاء والعون وبالفتح المصدر [illegible] رفدا من باب ضرب [illegible] واعطاه والرفد اسم

منه [illegible] عطاءك [illegible] عطاءه [illegible] والرفادة

[illegible] **رَقَدَ** قوله تعالى من بعثنا من مرقدنا اي من منامنا الذي كنا فيه نياما

لانا [illegible] والرقاد بالضم النوم [illegible]

[illegible]

[illegible] في الحديث [illegible] الليل [illegible]

[illegible] نام [illegible]

انا [illegible] **رَكَدَ** قوله تعالى فيظللن رواكد على ظهره اي سواكن [illegible] ركد الماء ركودا من باب قعد سكن وكذلك

الريح والسفينة والشمس اذا قام قائم الظهيرة وكل ثابت في مكان فهو راكد وفي الحديث نهى ان يبال في الماء الراكد

[illegible] الساكن الذي لا يجري [illegible] **رَمَدَ** في الحديث [illegible] الرماد بالفتح معروف والرمد

داء [illegible] بالكسر [illegible]

[illegible]

[illegible]

ودك

ودد

[illegible]

باب الزاي زبد

زبد

ودد

ودك

[illegible]

زود

زهد

زبد

[illegible]

فكان تحت زيد قالت اليهود والمنافقون تزوج رسول الله امرأة ابنه وهو ينهى الناس عن ذلك فانزل الله هذه الآية

باب السين مع الباء

سبد في حديث الخوارج التسبيد فيهم فاش وهو وعلامتهم التسبيد كما مر بعد من ترك الدهن وغسل الرأس ومنه حديث ابن عباس قدم مكة مسبدا والتسبيد الحلق واستئصال الشعر ومن امثال العرب ما له سبد ولا لبد اي لا قليل ولا كثير وعن الاصمعي السبد من الشعر واللبد من الصوف

سجد قوله تعم وان المساجد لله قيل هي المساجد المعروفة التي يصلى فيها فلا تدعوا مع الله احدا لا تعبدوا فيها صنما وقيل معناه اخلصوا الصلوات والسجود لله وقيل المراد بقاع الارض لقوله ص جعلت لي الارض مسجدا وقيل هي مواضع السجود من الانسان الجبهة والانف والركبتان واليدان والرجلان واحدها مسجد وهذا هو المشهور المروي عن ائمة الهدى عليهم السلام والمعنى مع الله احدا لا تشركوا مع الله سبحانه غيره قوله يصدون عن سبيل الله والمسجد الحرام قيل المسجد الحرام هو المسجد نفسه وقيل بل مكة كلها لقوله تعم سبحان الذي اسرى بعبده ليلا من المسجد الحرام وكان في مكة في بيت ام هانى وقيل في بيت ام هانى قال بعض الافاضل ويتفرع على هذا جواز بيع بيوت مكة وجواز سكنى الحاج فيها وان لم يرض اهلها فعلى الاول يجوز وعلى الثاني لا يجوز لقوله تعم سواء العاكف فيه والباد وضعف الثاني بانه على تقدير صحة النقل التشبيه مجاز والاصل الحقيقة قوله لمسجد اسس على التقوى من اول يوم قيل هو مسجد قبا وقيل مسجد المدينة المشرفة وعن الزجاج كل موضع يتعبد فيه فهو مسجد قوله اقيموا وجوهكم عند كل مسجد يريد القبلة وفي الحديث هذه مساجد محدثة والمراد ان يقيموا وجوههم شطر المسجد الحرام قوله فاذا نفخت فيه من روحي فقعوا له ساجدين قال بعض المفسرين اتفق الناس كلهم على ان سجودهم لآدم لم يكن سجود عبادة لان ذلك لا يكون الا لله لكن قال بعضهم ان آدم كان كالقبلة والسجود لله تعالى ويكون اللام كهي في قول الشاعر حتى علي اول من صلى لقبلتكم اي الى قبلتكم وقيل ان السجود تعظيما لآدم كما ذلك تشريف لآدم ... في تعظيم ... قوله وادخلوا الباب سجدا اي منحنين متخشعين وساجدين شكرا لله تذللا ومنه الحديث ذكر السجود وهو في اللغة الميل والخضوع والتطامن والاذلال وكل شيء ذل فقد سجد ومنه سجدت النخلة اذا مالت ... ومسجد الرجل موضع جبهته على الارض ومنه الخبر ... سهم يتجاوز الهدف من اعلاه ... وقال الازهري معناه ... وارتفع من الارض ليقوم السهم فيصيب وفي الشرع عبارة عن هيئة مخصوصة ومنه سجود الصلاة والساجد هو الفاعل للسجود وقد يعبر به عن الصلاة ... ان رسول الله ص قال ... بكثرة السجود والسجاد لقب علي بن الحسين عليهما السلام سمي به لكثرة سجوده ... وكان يصلي في اليوم والليلة الف ركعة والسجادة بالفتح والتشديد الخمرة التي يسجد عليها وقوله ص في حديث الشمس تسجد تحت العرش يريد تشبيهها بالساجد عند الغروب ... وفي حديث ابي ذر فاذا غابت انتهت الى بطنان العرش فلم تزل ساجدة الى الغد قال في النهاية بطنان العرش وسطه قال بعض الاعلام ... المراد منه وصولها الى دائرة نصف النهار ... النقطة التي هي وسط العرش ... ان السجدة عبارة عن الخضوع والانقياد ومن قبيل الاول السجدة الشمسية وفي الحديث ... قال سبحانه الم تر ان الله يسجد له من في السموات ومن في الارض والشمس والقمر والنجوم والجبال والشجر والدواب ويقال سجد سجدة بالفتح لانها المرة وسجدة طويلة بالكسر لانها للنوع وسورة السجدة تقرأ بالفتح وسجدات التلاوة في القرآن في خمسة عشر موضعا في الاعراف والرعد والنحل وبني اسرائيل ومريم والحج وهو ثنتين والفرقان والنمل وص والم تنزيل وحم فصلت والنجم والانشقاق واقرأ والاربعة الاخيرة واجبة وهي التي يقال لها العزائم

وفي

وفي الحديث صلاة في مسجدي تعدل كذا الا انه الصلاة في المسجد الحرام فان الصلاة فيه تعدل الصلاة في مسجدي الا ان المسجد المخصوص به الذي كان في زمنه ص ... فيما زيد فيه بعد موته وقوله جعلت لي الارض مسجدا وطهورا كان من قبلنا انما ابيح لهم الصلاة في مواضع مخصوصة كالبيع والكنائس وقيل كانوا لا يصلون الا فيما يتيقنون طهارته من الارض وكذا لم يجز لهم التيمم الا فيما يتيقنون طهارته ونحن نصلي في جميع الارض ونتيمم بجميعها الا فيما نتيقن نجاسته والمسجدان مسجد مكة والمدينة والمسجد بفتح الجيم وكسرها بيت الصلاة قال الفراء كل ما كان على فعل يفعل مفتوح العين في الماضي مضموما في المضارع مثل دخل يدخل فالمفعل بالفتح اسما كان او مصدرا ولا يقع فيه الفرق الا احرف من الاسماء الزموها كسر العين من ذلك المسجد والمطلع والمغرب والمشرق والمجزر والمسكن والمسقط والمنبت والمنسك فجعلوا الكسر علامة الاسم وربما فتحه بعض العرب في الاسم الى ان قال والفتح في كله جائز وان لم نسمعه وما كان من باب فعل يفعل يعني مفتوحا في الماضي مكسورا في المضارع مثل جلس يجلس فالموضع بالكسر والمصدر بالفتح للفرق بينهما تقول نزل منزلا بفتح الزاي تريد نزل نزولا وهذا منزله فتكسر لانك تعني الدار

سدد قوله تعم وقولوا قولا سديدا السديد هو القول السليم من خلل الفساد واصله من سد الخلل فقوله وقولوا قولا سديدا اي صوابا قصدا موافقا للشرع والحق وقيل ... بالخطاب بحسن وقول جميل والسداد بالفتح الصواب من القول والفعل واسد الرجل جاء بالسداد وسد يسد من باب ضرب يضرب سدادا اصاب في قوله وفعله فهو سديد قوله وجعلنا من بين ايديهم سدا ومن خلفهم سدا السد بالفتح والضم الجبل والردم ... وسد الصهبا وهما موضعان بين مكة والمدينة وسد ذو القرنين قيل ان جعلهم كالذي حيط بين سدين لا يبصرون ما بين ايديهم وما خلفهم ... فجعلهم مغلولين مقمحين في انهم لا يلتفتون الى الحق ولا يعطفون اعناقهم نحوه قوله حتى اذا بلغ بين السدين اي الجبلين اللذين سد ذو القرنين ما بينهما قرئ بالضم والفتح وقيل ما كان من عمل العباد فهو مفتوح وما كان من خلق الله فهو مضموم كالجبل لانه فعل بمعنى مفعول وفي الحديث سددوا وقاربوا ومعناه اقتصدوا في الامور كلها من قولهم سدد الرجل اذا لزم الطريقة المستقيمة وقاربوا من المقاربة اي لا تبلغوا الغاية في الامر ... ولا تقصروا والمراد طلب الاصابة فيما يتوجه الى الحق والاخذ بما لا افراط فيه ولا تفريط ... ومعناه ... في الحديث قاربوا وسددوا اي اطلبوا بالعمل الاستقامة والسداد قال في المجمل السداد بالفتح الاستقامة ... ومعناه لا تبلغوا النهاية في استيعاب الاوقات كلها بل اغتنموا اوقات نشاطكم ... انفسكم فيما بينهما كيلا ينقطع بكم بل تبلغ المنزل الذي تقصدونه وقوله حتى يصيب سدادا من عيش اي ما يكفي حاجته ... وقوله لا باس ... سدا من باب قتل اصلحها ... عليه ... بالاستداد ... بالكسر ... السقيفة فوق باب الدار ... من المطر وقيل ... وفي حديث ام سلمة انها قالت لعائشة لما ارادت الخروج الى البصرة انك سدة بين رسول الله ص وبين امته ... الباب ... في سدة المسجد اي الظلال التي حوله

باحسن بالانف يتبع [illegible] الربيع وكن لك السواد كعطاس والسدي هو [illegible] اسماعيل السدي المشهور [illegible]
[illegible] والمر في سنة في مسجد الكوفة [illegible] السدة [illegible]
في [illegible] اسمعيل السدي [illegible] ابا بكر وعمر [illegible] السدي
الكبير والصغير بن مروان والسدي [illegible] الصواب [illegible]
بالكسر [illegible] بالسداد والقصد والسداد [illegible] اسم المفعول سَرَدَ قوله
[illegible] السرد [illegible] حلق الدروع [illegible] الحلق [illegible]
الدروع [illegible] حلق الدروع والسرد [illegible] الحلق [illegible]
[illegible] السرد [illegible]
والمسرد [illegible] السرد [illegible] الحلق والسرد [illegible] في الحديث [illegible]
[illegible] الحديث [illegible] الاشهر الحرم [illegible]
[illegible] والحرم [illegible] سَرْهَدَ قوله [illegible] النهار سرمدا الى يوم
القيمة [illegible] سَعَدَ قوله [illegible] وأما الذين سعدوا [illegible]
للمفعول [illegible] سعد [illegible]
[illegible] الرجل بالكسر [illegible] الجمع سعداء وفي الحديث اسعد الناس [illegible]
من قال لا اله الا الله [illegible] في الحديث لبيك وسعديك والمعنى [illegible]
[illegible] الاسعاد [illegible]
والمساعدة المعاونة والسعد [illegible] طيب [illegible] السعد [illegible]
[illegible] بالسعد [illegible] الطعام [illegible]
[illegible] الساعد [illegible] الرجل [illegible]
الطائر جناحاه وفي الحديث [illegible] سعد اسم رجل [illegible]
[illegible] سَعَدَ في الحديث [illegible]
[illegible] الفم [illegible]
[illegible] الغراب [illegible] بالكسر [illegible]
العرب [illegible] الغراب [illegible]
من الماء الذي [illegible] سَمَدَ قوله [illegible] سامدون [illegible]
سامدون [illegible] السامد [illegible] اللاهي والمغني والقائم
والساكت [illegible] السمد [illegible]
[illegible] قال الجوهري والسمد [illegible] سَنَدَ قوله [illegible] خشب مسندة هو
وصف المنافقين [illegible] عن الحائط [illegible]
في خشب [illegible] الحديث [illegible]
الحديث [illegible] الى الشيء [illegible] من باب [illegible]

والتقطع

والتقطع [illegible] من الجبل [illegible] وفي الحديث [illegible]
[illegible] السند [illegible]
[illegible] السند [illegible] اسم رجل [illegible]
في [illegible]
[illegible] سَيَدَ قوله [illegible] السيد
[illegible] والسيد الذي [illegible] المالك ويطلق على
الرب والشريف والفاضل والكريم والحليم والمتحمل [illegible] والزوج والمقدم [illegible]
وفي حديث [illegible] سيد ولد آدم ولا فخر [illegible] الفضل [illegible]
[illegible] الفضيلة [illegible]
[illegible] وفي حديث الحسنين عليهما السلام انهما سيدا شباب اهل الجنة [illegible]
من مات شابا في سبيل الله من اصحاب الجنة [illegible] الشباب [illegible] عليهما السلام [illegible] سيدا اهل الجنة
[illegible] شباب [illegible] السواد [illegible] الوجوه [illegible]
[illegible] الوجه [illegible]
سواد الكوفة [illegible] سواد العراق [illegible] الموصل الى
[illegible] العراق [illegible]
[illegible] وفي الحديث [illegible]
[illegible] عليهم السلام والسواد المخترم [illegible] السواد المخترم [illegible]
[illegible] الناس [illegible]
[illegible] وفي حديث [illegible] السواد الاعظم [illegible]
[illegible] الحديث [illegible] الناس [illegible]
الاعظم [illegible] اهل الشام [illegible]
حتى [illegible] بسواد [illegible] سواد الانسان [illegible]
سواده وسواد القلب [illegible]
[illegible] وفي الحديث [illegible] السيد والانثى
سيدة [illegible] الجمع سادة وسادات وفي الخبر [illegible]
[illegible] سادة [illegible]
[illegible] وفي حديث [illegible]
[illegible] سواد [illegible] الاسود [illegible]
[illegible] الاساود وفي حديث [illegible]
وكن [illegible] الاساود [illegible]
[illegible] وفي حديث [illegible]

القلوب ويتم الكلام فيه وفي الحديث ارسل الله محمدا الى الابيض والاسود فكانه يريد الى العرب والعجم والاسود الحبش العظيم
وعند الحرم يقبل الاسود العبد والاسود الثور والماء وفي حديث ملكي العرب ما كانا اسودان ان نفعا ان يحتمل ان يكون
السواد على الحقيقة لما فاوتي السواد من الهول والنكر ويحتمل الكناية من الطبع المنقطر وقطا الصورة وسوية نبت بعفر
وعجز النبي صلعم وهي صاحبة الشاة التي قال النبي صلعم فيها ما كان على اهلها الا لم ينتفعوا باهابها والسوية تكسر [illegible]
السواد وعند الحديث فدخلت علينا المسودة يعني اصحاب الدعوة العباسية لانهم كانوا يلبسون ثيابا سودا وعيسى بن
موسى اول من لبس لباس العباسيين من العلويين استحوذ عليهم الشيطان وامرهم بلباس الجاهلية ومن امثال العرب
ما كل سوداء تمرة ولا بيضاء شحمة [illegible] عامر بن ذهل [illegible]
ولا بيضاء اي كلمة [illegible] وسويد بن منقذ بالغين المعجمة [illegible] الحديث [illegible]
بكر وهو ابن مائة سنة وستة عشر سنة [illegible] وكان [illegible] وفاته عليه سبع وعشرون وماية سنة سكن الكوفة
ومات بها في زمن الحجاج شهد الشهادة بالفتح الادراك يقال شهد الرجل بالكسر يشهد شهادة التشهد [illegible]
والتشهد [illegible] ويقال يشهد يعني الحرم [illegible] باب الشين شد قوله تعالى حتى يبلغ اشده اي قوته
منتهى شبابه واحدها اشد مثل الاشد [illegible] حتى يبلغ اشده وهو ما بين ثماني عشرة سنة الى ثلثين [illegible]
الحديث انقطاع [illegible] وهو اشد من قوله واشدد على قلوبهم اي اقسها [illegible]
وهو [illegible] الطبع قوله شددنا ملكه اي قويناه [illegible]
في كل البلدان [illegible] وقيل ارسلنا الف رجل [illegible] قوله سنشد عضدك
باخيك اي سنقويك [illegible] قوله وانه لحب الخير لشديد اي البخيل [illegible]
قوله ان بطش ربك لشديد [illegible] ابو علي [illegible] اخذه بالعذاب [illegible]
اليم شديد [illegible] البطش [illegible]
[illegible]
[illegible] بالاعمال الصالحة [illegible]
بالكسر [illegible] التشديد خلاف التخفيف [illegible]
[illegible] في الناس [illegible] في قلوب
[illegible] في قلوبهم [illegible]
فالمرء [illegible] بالكسر [illegible]
[illegible]
[illegible]
الوجبات [illegible]
[illegible] شرد قوله تعالى فشرد
بهم من خلفهم اي [illegible] التشريد الطرد [illegible] لولا انه مرسل
[illegible] والشريد الطريد وهو [illegible]
المعنى [illegible] شهد قوله تعالى انا ارسلناك

شاهدا

باب الشين شد

شرد

شهد

شاهدا اي على امتك بما يفعلونه [illegible] وقيل الشاهد العدل قوله وشاهد ومشهود
قيل الشاهد يوم الجمعة والمشهود يوم عرفة [illegible] وقيل الشاهد محمد صلعم لقوله
وجئنا بك على هؤلاء شهيدا والمشهود يوم القيمة لقوله تعالى ذلك يوم مشهود قوله لتكونوا شهداء على الناس يعني ان
الامم يوم القيمة يجحدون تبليغ الانبياء [illegible] ويشهد [illegible]
وهو صلى الله عليه وآله [illegible] شاهد [illegible]
[illegible] لتكونوا شهداء على الناس في الدنيا [illegible] الحق والدين [illegible] الشرع
واحكام الدين [illegible] ويتخذ منكم شهداء اي يكرم ناسا منكم بالشهادة قوله تبغونها عوجا وانتم شهداء اي تشهدون
وتعلمون ان نبوة محمد صلعم حق قوله ويقول الاشهاد يعني الملائكة والنبيين عليهم السلام واحدهم جمع شاهد قوله
فاكتبنا مع الشاهدين اي مع الانبياء الذين يشهدون لاممهم وقيل مع امة محمد صلعم لانهم شهداء على الناس قوله قل اي شيء اكبر
شهادة اي قل يا محمد لهؤلاء الكفار اي شيء اعظم شهادة واصدق [illegible] قل الله شهيد [illegible] يشهد
لي بالبلاغ وعليكم بالتكذيب فان قالوا الله [illegible] شهيد بيني وبينكم يشهد لي بالرسالة والنبوة وقيل يشهد
لي بتبليغ الرسالة [illegible] قوله افمن كان على بينة من ربه اي برهان من الله [illegible] الاسلام حق
وهو دليل العقل ويتلوه اي يتبعه ذلك البرهان شاهد يشهد بصحته وهو القرآن وقيل البينة القرآن والشاهد جبرئيل
يتلو القرآن وقيل [illegible] النبي صلعم والشاهد علي بن ابي طالب عليه السلام يشهد له وهو منه وهو المروي عن اهل
البيت عليهم السلام قوله وشهد شاهد من اهلها قيل [illegible] الباب [illegible]
قوله شاهدين على انفسهم بالكفر [illegible] قوله وما
شهدنا الا بما علمنا [illegible]
على ذلك قوله شهد الله انه لا اله الا هو قيل معناه بين واعلم [illegible] اي بين واعلم [illegible]
هو قوله فمن شهد منكم الشهر فليصمه اي من كان حاضرا في الشهر [illegible] فليصم [illegible] بالشهر
على الظرف والشاهد الحاضر قوله او القى السمع وهو شهيد اي [illegible] وهو شاهد القلب [illegible]
واشهدهم على انفسهم [illegible] قوله واشهدوا ذوي عدل منكم [illegible]
[illegible] قوله يا ايها
الذين امنوا شهادة بينكم [illegible] المسلمون
القرآن [illegible]
عليه السلام [illegible] شهيدا [illegible] المطلق
[illegible] قوله تعالى ان قرآن
الفجر كان مشهودا وفي الحديث ذكر الشهيد وهو من مات بين يدي نبي او امام معصوم او قتل في جهاد سائغ وقيل
سمي بذلك [illegible] شهيد يعني مشهود [illegible]
من استشهد يوم القيمة مع النبي صلعم على الامم الخالية [illegible]
حي [illegible] ان الله وملائكته يشهدونه [illegible] بمعنى فاعل والشهيد من اسمائه
تعالى وهو الذي لا يغيب عنه شيء والشاهد الحاضر وفعيل من ابنية المبالغة في فاعل فاذا اعتبر العلم مطلقا فهو العليم

وإذا استعمل في الأمور الباطنة فهو الخبير وإذا استعمل في الأمور الظاهرة فهو الشهيد وقد يعتبر مع هذا أن يشهد على الخلق
ومنه قوله وشهيد يوم الدين أي شاهد على أمرهم يوم القيمة وفي الحديث [illegible] الذي [illegible] الشواهد [illegible]
الحواس لكونها تشهد ما [illegible] ولا [illegible] الشاهد الحاضر والمحال وفي الخبر سيد الأيام يوم الجمعة وهو شاهد
أي يشهد لمن حضر صلوته والصلوة مشهودة تكتبونه أي يشهدها الملائكة وكتب أجرها للمصلي وشهدت على الشيء
اطلعت عليه وعاينته فأنا شاهد والجمع أشهاد وشهود وشهدنا الجنازة وكثر شاهد مثل غائبة وشهدت
المجلس حضرته وقولهم الشاهد يرى ما لا يرى الغائب أي الحاضر يعلم ما لا يعلمه الغائب قوله وهو شاهد في بلده
أي حاضر وشهد بكذا تشهد به بالباء لأنه بمعنى أخبر وأشهد أن لا إله إلا الله يتعدى بنفسه لأنه بمعنى أعلم وقد يستعمل في
الشهود في القسم نحو أشهد بالله لقد كان كذا أي أقسم والشهادة خبر قاطع والمعنى واضح وذو الشهادتين خزيمة بن
ثابت جعل رسول الله صلى الله عليه وسلم شهادته بشهادة رجلين وسماه بذلك والشهيد من قتل في سبيل الله والشهداء والتشهد
معروف ومنه قوله كان يعلمنا التشهد كما يعلمنا السورة والشهد العسل في شمعها والجمع شهاد كسهم وسهام
شهداء [illegible] القصب [illegible] من الربيع والبهق والبرهون [illegible] الاعلاف [illegible] على البطن
من خارج شيد قوله ثم ومنه شيد بفتح ميم وضم با وسكون ما هو المعول بالشيد بالكسر وهو شيء يطلى به
الحائط من جص أو غيره وبنو آشيد البيت من باب باع إذا بنيته بالشيد وشاده يشيده شيدا بالفتح جصصه والشيد
بضم الميم وتشديد الياء ومنها المطول ومنه قوله ثم في بروج مشيدة أي حصون مطولة مرتفعة وقيل مشيدة مجصصة
وقيل من بنيه مقبل المرفع بالبروج مشيدة في السماء بأعيننا بها وفي الحديث أنا الإمام حضرة الله بها إبراهيم وإنا أشيدها
ذكره بمعنى يعني بها [illegible] وفي شرحي كان لا تعلق على أحد باب الصاد صدد المعجمة مع الصاد المهملة هو
الصخرة الشديدة الصلبة صدد قوله ثم وصدها ما كانت تعبد من دون الله أي منعها من الإيمان عبادة الشمس من قولهم
صد صدا وصدودا من باب قتل إذا أعرض ومنه قوله إذا قومك منه يصدون وفي حديث سلمان الفارسي قال بينا رسول
الله صلى الله عليه وسلم جالس في أصحابه إذ قال إنه يدخل عليكم الساعة شبيه عيسى بن مريم فخرج بعض من كان جالسا مع رسول الله صلى الله عليه وسلم ليكون
هو الداخل فدخل علي بن أبي طالب عليه السلام فقال الرجل لبعض أصحابه ما رضي محمد أن فضل عليا علينا حتى يشبهه بعيسى بن
مريم والله لآلهتنا التي كنا نعبدها في الجاهلية أفضل منه فأنزل الله في ذلك المجلس ولما ضرب ابن مريم مثلا إذا قومك
منه يصجون [illegible] يصدون وقالوا أآلهتنا خير أم هو ما ضربوه لك إلا جدلا بل هم قوم خصمون إن هو إلا عبد أنعمنا
عليه وجعلناه مثلا لبني إسرائيل وقرئ يصدون بكسر الصاد وضمها فبكسر الصاد يضجون وبالضم من الصدود
ومن قرأ بالضم فمعناه من الصدود والإعراض عن الحق قوله إن الذين كفروا وصدوا عن سبيل الله أضل أعمالهم نزلت
في أصحاب رسول الله صلى الله عليه وسلم الذين ارتدوا بعده وغصبوا أهل بيته حقهم وصدوا عن أمير المؤمنين بعد وفاة رسول الله
أضل أعمالهم أي أبطل ما كان منهم مع رسول الله صلى الله عليه وسلم من الجهاد والنصرة وروي عن الباقر عليه السلام قال قال أمير المؤمنين عليه
السلام بعد وفاة رسول الله صلى الله عليه وسلم وآله في المسجد والناس مجتمعون الذين كفروا وصدوا عن سبيل الله أضل
أعمالهم فقال ابن عباس يا أبا الحسن لم قلت ما قلت قال قرأت شيئا من القرآن قال لقد قلته لأمر قال نعم إن الله يقول
في كتابه ما آتاكم الرسول فخذوه وما نهاكم عنه فانتهوا فتشهد على رسول الله صلى الله عليه وسلم أنه استخلف أبا بكر قال ما سمعت
رسول الله أوصى إلا إليك قال فهلا بايعتني قال اجتمع الناس على أبي بكر فكنت منهم فقال أمير المؤمنين كما اجتمع أهل العجل
على العجل ههنا فتنتم ومثلكم كمثل الذي استوقد نارا فلما أضاءت ما حوله ذهب الله بنورهم وتركهم في ظلمات لا

لا يبصرون صم بكم عمي فهم لا يرجعون قوله يسبح من ماء صديد الصديد القيح المختلط بالدم كأنه الماء في رقته والدم في
شكله وقيل ما هو يسيل من جلود أهل النار قوله فأنت له تصدى من قولهم تصدى [illegible] الأمر [illegible]
تابع للمصنف وفي الحديث [illegible] النساء المحصورين [illegible] من الشركين [illegible]
الحج [illegible] صرد في
الحديث كان علي بن الحسين [illegible] الصاد وكسر الراء المهملة [illegible]
[illegible] من قتل الصرد
[illegible]
والأصيل [illegible] على [illegible]
[illegible] كذا في جوف
الجوانب [illegible]
[illegible] صعد قوله ثم فتيمموا صعيدا طيبا أي [illegible]
والصعيد التراب [illegible] الذي لا يخالطه رمل ولا سبخ [illegible] وجه الأرض ترابا كان أو غيره [illegible]
الزجاج حتى قال لا أعلم اختلافا بين أهل اللغة في ذلك [illegible] الصعيد الطريق [illegible]
الأزهري ومذهب أكثر العلماء أن الصعيد في قوله ثم فتيمموا صعيدا طيبا أنه التراب الطاهر الذي على وجه الأرض أو خرج
من باطنها قوله فتصبح صعيدا زلقا أي أرضا ملساء لا نبات عليها قوله عذابا صعدا أي شديدا شاقا والصعد مصدر
صعد وصف به العذاب لأنه يتصعد المعذب أي يعلوه ويغلبه فلا يطيقه قوله سأرهقه صعودا الصعود بفتح الصاد
العقبة الشاقة وقيل إنها نزلت في الوليد بن المغيرة لأنه يكلف في النار أن يصعد جبلا من النار من صخرة ملساء فإذا بلغ
أعلاها لم يترك أن يتنفس وجذب إلى أسفلها ثم يكلف مثل ذلك قوله إذ تصعدون ولا تلوون الإصعاد الابتداء في
السفر والانحدار الرجوع وقيل الإصعاد الذهاب في الأرض والإبعاد سواء ذلك في صعود أو حدور قوله كأنما يصعد
في السماء شبه الكافر في ضيق صدره بمن يزاول ما لا يقدر عليه فإن صعود السماء مثل فيما يبعد عن الاستطاعة
[illegible] قوله إليه يصعد الكلم الطيب
أي يقبله [illegible] الطاعات يوصف بالرفع والصعود [illegible] أعمال بني آدم [illegible]
حيث [illegible] في الحديث [illegible]
[illegible]
كما قيل [illegible]
في الصعدات [illegible] الصعيد الذي هو التراب فإنه يجمع على الصعد بضمتين ثم الصعدات جمع الجمع كما تقول
طرق وطرقات وقيل المراد من الصعدات هنا الأفنية [illegible]
[illegible]
[illegible] الأموات [illegible]
[illegible]
[illegible] صفد قوله ثم مقرنين في الأصفاد أي القيود

والاعمال التي تتوقى بها الا بحبل واحد بها اصغر بالحزبات ويبقى صغر [illegible] وكذلك الصفب والصفد
الوثاق والصفاد بالكسر ما يوثق به الاسير من قد وقيد وغل والصفد بالحزبات العطاء وقد طلب لما اخذ عليه صفدا يعني
لم اخذ عليه اجرة واصفدته اصفادا اي اعطيته [illegible] وفي حديث ليلة القدر وشهر رمضان تصفد فيه الشياطين
اي تشد وتوثق بالاغلال [illegible] لا يعملوا في الاغراء والتشويش [illegible] والمراد ان الشياطين
لا يخلصون في شهر رمضان [illegible] الناس كما يخلصون في غيره [illegible] الشهوات [illegible]
العبادات صَلَدَ قوله تعالى فتركه صلدا بتسكين اللام اي صلبا املس نقيا من التراب [illegible] صلدا اي صلبا املس وقوله
يقدرون على شيء اي لا ينتفع [illegible] وفي حديث صفات المؤمن صلب [illegible]
[illegible] على المصائب [illegible] صَمَدَ قوله تعالى الله الصمد قيل الصمد الذي انتهى
اليه السودد وقيل هو الدائم الباقي وقيل الذي يصمد في الحوائج اي يقصد [illegible] الا ما اختلفا قال بعض اهل
التفسير في بيان الصمد [illegible] بين اهل اللسان ان الصمد السيد المطاع
في السودد الذي يصمد اليه الناس في حوائجهم وامورهم [illegible] القليل والكثير [illegible]
طالب في بعض ما كان يمدح النبي [illegible] بالجزية [illegible] الخيام [illegible] يعني [illegible]
[illegible] بالجنادل [illegible] ما كنت احسب [illegible] طاهر
[illegible] مكة [illegible] رجل [illegible] الاسد الصمد [illegible]
[illegible] علو [illegible] السيد الصمد [illegible] السيد
الصمد الذي يصمد اليه جميع الخلق من الجن والانس [illegible] الحوائج [illegible]
[illegible] الصمد [illegible] اللهم [illegible]
وفي الحديث [illegible] المكان المرتفع الغليظ [illegible]
[illegible] صَنَدَ في الدعاء نعوذ بالله من صناديد [illegible] العظام
الصناديد الدواهي وصناديد قريش اشرافهم وعظماؤهم [illegible] السيد الشجاع
صَيَدَ قوله تعالى لا تقتلوا الصيد وانتم حرم وقوله احل لكم صيد البحر وطعامه [illegible] لم يكن له مالك
وكان حلالا [illegible] الحلال [illegible] الا ما [illegible]
الحديث [illegible] صائد [illegible] في حديث النبي [illegible]
[illegible] الزائد [illegible] يوم القيمة [illegible]
الرجال [illegible] الصيد [illegible]
وصادا لرجل [illegible] الرجل صائد وصياد والصيد بكسر الميم وسكون [illegible]
[illegible] الكلب [illegible] بالفتح [illegible]
فعيل بمعنى مفعول [illegible] باب الضاد ضَدَدَ قوله تعالى سيكونون عليهم ضدا
الضد واحد الاضداد والضد [illegible] ومنه الاية الشريفة [illegible]
ومنه [illegible] اللذان لا يجتمعان كالليل والنهار [illegible]
ولا كفو له ضَمَدَ [illegible] بالضماد [illegible]

وضماد

ومن ثم فضض والفاد شد به العضد قاله في الدر ضَوَدَ الضاد حرف مستطيل مخرجه من طرف اللسان الى ما يلي الاضراس
ومخرجه من جانب الايسر اكثر من الايمن والعامة تخرجه من طرف اللسان وبين الثنايا وهي لغة خاصة القرآن قال ومن العرب
من يبدل الضاد ظاء ومنهم من يعكس وهذا وان نقل في الشعر [illegible] لا يجوز في الكلام فلا يجوز العمل به في كتاب الله
لانه القرآن [illegible] في المصباح ضَهَدَ في الدعاء اعوذ بك ان اضطهد [illegible] اي اقهر
[illegible] مضطهد اي مقهور والطاء بدل من تاء الافتعال باب الطاء طَرَدَ قوله
تعالى ولا تطرد الذين يدعون ربهم بالغداة [illegible] من قريش على رسول الله [illegible]
ضعفاء المسلمين فقالوا يا محمد اطرد هؤلاء [illegible] فلعلنا [illegible]
[illegible] الاية [illegible] سلمان وخباب [illegible] وفي الخبر [illegible] الماء [illegible]
الماء [illegible]
الاقران في الحرب [illegible] المشرق والمغرب [illegible]
بالكسر والتشديد [illegible] طَوَدَ قوله تعالى كالطود العظيم الطود الجبل العظيم
[illegible] باب العين عَبَدَ قوله تعالى ولا يشرك بعبادة ربه احدا قال الشيخ ابو علي [illegible] العبادة هي
غاية الخضوع والتذلل ولذلك لا تحسن الا لله تعالى الذي هو مولى اعظم النعم [illegible] الشكر قوله تعالى قل يا
ايها الكافرون لا اعبد ما تعبدون الى اخر السورة قال الشيخ ابو علي [illegible] قل يا ايها الكافرون [illegible]
[illegible] ولا اعبد ما تعبدون [illegible] الذي تعبدون [illegible] اليوم [illegible] الحال
[illegible] اليوم [illegible] الحال ولا انا عابد ما عبدتم [illegible]
ما اعبد [illegible] المستقبل قال الزجاج [illegible] رسول الله [illegible] السورة [illegible]
في الحال [illegible] وفي الحديث سئل ابو جعفر الاحول [illegible] هذا القول [illegible]
جعفر الاحول [illegible] رسول الله [illegible]
رسول الله [illegible] الهتنا [illegible]
قالوا [illegible] قل يا ايها الكافرون لا اعبد ما تعبدون [illegible]
ما اعبد [illegible] ولا انتم عابدون ما اعبد [illegible]
[illegible] ابي شاكر [illegible] هشام بن سالم عن ابي عبد الله
[illegible] الاسلام [illegible] قوله
قل ان كان للرحمن ولد فانا اول العابدين [illegible]
[illegible]
الناس [illegible] بالعبادة [illegible] الخضوع
التذلل قوله ان عبدت بني اسرائيل [illegible]
[illegible] بني اسرائيل [illegible]
[illegible] بني اسرائيل [illegible] في الحديث والقرآن
جمع عبد [illegible]

سقف وسقف قال الجوهري وصرفوا بعضهم وعبد الطاغوت واما فرقال وبعض قرا وعبد الطاغوت واما فرقال
الشيخ ابو علي ره في قوله وعبد الطاغوت قال الزجاج هو نسق على لعنه الله والتقدير ومن لعنه الله ومن عبد الطاغوت
وقال الفراء تأويله وجعل منهم القردة ومن عبد الطاغوت فعلى هذا يكون الموصول محذوفا وذلك لا يجوز عند
البصريين والصحيح انه فعل ثم قال الطلا تعلق في هذه الاية للمجبرة لان اكثر ما تضمنته الاخبار بانه خلق من عبد الطاغوت
على قراءة حمزة وغيره فلا شبهة في انه لم يخلق الكافر وانه خالق الكافر سواء غير ان ذلك لا يوجب ان يكون خلق الكفر
وجعله كافرا وليس لهم ان يقولوا انا نستفيد من قوله وجعل منهم من عبد الطاغوت انه خلق ما به كان عابدا كما نستفيد
من قوله وجعل منهم القردة والخنازير انه جعل ما به كانوا كذلك وذلك لان الدليل قد دل على ان ما به يكون القرد قردا
والخنزير خنزيرا لا يكون الا من فعل الله وليس كذلك ما به يكون الكافر كافرا فانه قد دل الدليل على انه تعالى منزه عن فعله
فلهذا فارق الامران وفي الحديث القدسي ان من عبادي من لا يصلحه الا الفقر الخ قال بعض الافاضل العبادة التي
تقتضي ان يكون الموصول اسم ان والجار والمجرور خبر لكن لا يخفى انه ليس الغرض الاخبار عن الذي لا يصلحه الا الفقر
ببعض العباد اذ لا فائدة فيه بل الغرض بالعكس فالاولى ان يجعل الظرف اسم ان والموصول خبر قال وهذا وان كان خلاف
ما هو المتعارف بين القوم ولكن جوز بعضهم مثله في قوله ومن الناس من يقول امنا بالله وباليوم الاخر و
العبادة بحسب الاصطلاح هي المواظبة على فعل المأمور به والفاعل عابد والجمع عباد وعبدة مثل كافر وكفرة
وكفار ثم استعمل العابد بمعنى المتخذ الها من دون الله وقيل عابد الوثن وعابد الشمس وزين العابدين هو علي بن الحسين ع
والتعبد التنسك [illegible] والعبد [illegible] الدائم على العبادة اي الخضوع والتذلل [illegible]
وحقيقة العبودية ثلاثة كما في حديث عنوان ثلاثة اشياء ان لا يرى العبد لنفسه فيما خوله الله ملكا لان العبيد لا يكون
لهم ملك يرون المال مال الله يضعونه حيث امرهم الله به ولا يدبر العبد لنفسه تدبيرا وجملة اشتغاله فيما امره الله تعالى به
ونهاه عنه فاذا لم ير العبد فيما خوله الله ملكا هان عليه الانفاق فيما امره الله ان ينفق فيه واذا فوض العبد تدبير نفسه الى مدبرها
هانت عليه مصائب الدنيا واذا اشتغل العبد بما امره الله ونهاه لا يتفرغ منهما الى المراء والمباهاة مع الناس
فاذا اكرم الله العبد بهذه الثلاث هانت عليه الدنيا وابليس والخلق ولا يطلب الدنيا تكاثرا وتفاخرا ولا يطلب
عند الناس عزا وعلوا ولا يدع ايامه باطلة فهذا اول درجة المتقين والعبادي بفتح العين والباء الموحدة المخففة
منسوب الى عباد اسم قبيلة والعبادية الفرق من الناس الذاهبون في كل وجه وكذلك العبابيد بالباء الموحدة
وعبادان على صيغة التثنية بلد على بحر فارس [illegible]
وعبس بن عبادة [illegible] قتله الحجاج فالذي في المصباح وابو عبيدة اسمه معمر بن المثنى البصري النحوي
العلامة كان يعرف انواعا من العلوم وكان مع معرفته بالشعر يكسر الشعر اذا انشده ويلحن اذا قرأ القرآن وكان
يرى رأي الخوارج وكان لا يقبل احد من الحكام شهادته لانه كان يتهم بالميل الى الغلمان قال الاصمعي جئت انا وابو
عبيدة الى المسجد واذا على الاسطوانة التي يجلس عليها ابو عبيدة مكتوب صلى الاله على لوط وشيعته ابا عبيدة
قل بالله آمينا وعبد الله بن عمر قتله الحجاج بمكة [illegible] عبد مناف كان له
اربع بنين هاشم والمطلب وعبد شمس ونوفل فالمطلب مع اولاد هاشم كشيء واحد لم يفارق احدهما الاخر في
جاهلية ولا اسلام واولاد عبد شمس ونوفل كانوا [illegible] عبد الملك الذي هو ملك
هو وبنوه [illegible]

اليقم

عتد

عدد

ايقم منسوب الى بطن من بني عدي [illegible] قال الجوهري عتد قوله تعالى [illegible] العتيد الحاضر المهيأ
عتد الشيء بالضم عتادا بالفتح حضر فهو عتيد [illegible] قوله واعتدت لهن متكأ اي اعدت وهيأت لهن
متكأ [illegible] والعتاد ما اعده الرجل [illegible]
[illegible] يكون فيها طيب الرجل والعتر
والعتود هو الصغير من اولاد المعز [illegible] عدد قوله احصى كل شيء عددا
قيل يجوز ان يكون بمعنى معدودا فيكون حالا [illegible] سنين معدودة [illegible]
العدد هنا بمعنى المصدر [illegible] قال الشيخ ابو علي ره اي احصاه [illegible]
[illegible] الزجاج [illegible] الشيء [illegible]
[illegible] بالتشديد وبالتخفيف [illegible]
[illegible]
[illegible]
[illegible] اي لم [illegible] الناس والجان
[illegible]
[illegible]
[illegible] اهل البيت عليهم السلام [illegible]
العدة قال بعضهم معناه اي شهر رمضان لا ينقص [illegible]
الشهور [illegible] اثنا عشر شهرا [illegible]
[illegible] الايام المعدودات هي ايام التشريق [illegible]
[illegible] منصوب على الظرف [illegible] الصيام [illegible] كما قال
الزمخشري [illegible]
[illegible] ابن عباس [illegible] ثلاثة ايام من كل شهر ويوم عاشوراء
[illegible] شهر رمضان [illegible]
[illegible]
الهلال في شهر رمضان ومعناه من شعبان [illegible] شهر رمضان تاما ابدا [illegible]
[illegible]
[illegible]
[illegible]
[illegible]
[illegible]
[illegible] قال العدة [illegible]
[illegible] قال بعض الافاضل [illegible]

[illegible]

السبعون في قوله تعالى ان تستغفر لهم سبعين مرة [illegible]

[illegible]

[illegible] قال الجوهري عجزة في الحديث [illegible]

المراة [illegible] قال في القاموس [illegible]

[illegible] عسجد [illegible] الذهب والجوهر [illegible] عصد العصيدة التي [illegible]

[illegible]

[illegible] عضد [illegible]

[illegible]

عضد [illegible]

[illegible]

[illegible]

عضد [illegible]

[illegible]

الذي يلحق منا سفلا الى اعلاه ثم يطلون تلك العين [illegible] فانا العماد وقيل [illegible]
عمل الخيام كان [illegible] بين اهل خيام قال الشيخ ابو علي [illegible] العماد على انواع [illegible]
[illegible] عاد [illegible] ارم [illegible] عاد بن عوص بن ارم
[illegible] ارم [illegible] الاسكندرية وقيل هي
[illegible]
[illegible]

[illegible]

الفضل

عمد

عمد

عمد

[illegible]

عمد

يغرنا الشيخ فنسي العهد ولم يذكر الوصية وفي الحديث عهد الينا [illegible] ولم يكن له عزم [illegible]
هكذا [illegible] الم اعهد اليكم يا بني آدم ان لا تعبدوا الشيطان اي الم
اتقدم اليكم قوله الذين ينقضون عهد الله اي العهد المأخوذ بالعقل والحجة القائمة على عباده او المأخوذ
بالرسل على الامم [illegible] بالمعجزات [illegible] قوله وما وجدنا لاكثرهم من عهد
اي من وفاء [illegible] قوله الذين يشترون بعهد الله [illegible]
عليهم من الايمان بالرسول والوفاء بالامانات قوله لا ينال عهدي الظالمين [illegible]
اي من كان ظالما [illegible] وعهدي اليه بالامامة [illegible] الظلم قوله
وهذا دليل على ان الفاسق لا يصلح للامامة وكيف يصلح لها من لا يجوز حكمه [illegible]
[illegible] للصلوة [illegible]
المتغلب المسمى بالامام [illegible]
[illegible]
العهد هو الاستظهار بالايمان [illegible]
عندك وهو النبوة اي ادع [illegible] قوله والموفون بعهدهم اذا عاهدوا [illegible]
[illegible] قوله واوفوا بعهدي اوف بعهدكم اي اوفوا
بما ضمنتم اوف بما ضمنت لكم [illegible] ان العهد كان مسؤلا [illegible]
[illegible] وفي الحديث لا يقتل مؤمن بكافر ولا ذو عهد في عهده
[illegible]
[illegible]
[illegible]
[illegible] الحرب
[illegible]
[illegible] وفي الدعاء اللهم [illegible]
[illegible]
[illegible] قال ابن فارس [illegible]
[illegible]
[illegible]
[illegible]
[illegible]
[illegible]
[illegible]
[illegible]

جرابك

[illegible] وهو الحفظة
[illegible]
[illegible]
[illegible]
[illegible]
[illegible]
[illegible]
[illegible]
[illegible]

باب العين عقد

مساجدكم [illegible] **باب العين عقد** العقدة [illegible]
[illegible]
البعير [illegible] **عزد** [illegible]
[illegible] **عزقد** [illegible] **عمد**
[illegible]
[illegible]
[illegible]
[illegible]

باب الفاء فأد

[illegible] **باب الفاء فأد** قوله تعالى ان السمع والبصر
والفؤاد كل اولئك كان عنه مسؤلا الفؤاد القلب والجمع الافئدة [illegible]
[illegible]
[illegible]
[illegible] **فدد** [illegible]
[illegible]
[illegible]
[illegible] **فرقد** [illegible] **فرد** [illegible]
[illegible]
[illegible]
[illegible]
[illegible]
[illegible]

عزد
عزقد
عمد
فدد
فرقد
فرد

فيه في ايام السامانية وبني حمدان [illegible] في ايام الديلم اي ايام بني بويه [illegible]
المشهد [illegible] وابو شجاع بن ركن الدولة بن الحسن بن بويه الديلمي وكان عظيم الدولة
اعظم بني بويه ملكا **فَيَدَ** في الحديث [illegible] منزل بطريق مكة [illegible] الحاج
العراقي [illegible] مكة شرفها الله تعالى على طريق الشام [illegible]
[illegible] الحديث [illegible] الشيخ محمد بن محمد بن النعمان
شيخ الشيخ الطوسي [illegible]
[illegible] **باب القاف قَتَدَ** في الحديث [illegible]
[illegible]
[illegible]
[illegible]
قَدَدَ قوله تعالى كنا طرائق قددا اي فرقا مختلفة الاهواء [illegible]
[illegible]

[illegible] الحج من العمرة [illegible] كل واحد منهما على حدته [illegible] العمرة المفردة [illegible]
بين العمرة المفردة وعمرة التمتع [illegible] **قَرَدَ** وفي حديث احرام المرأة والتقليد [illegible]
[illegible] السيف **قَصَدَ** القصد بالكسر [illegible]
[illegible] **قَعَدَ** [illegible]
[illegible] **قَفَدَ** [illegible]
[illegible] **قَلَدَ** [illegible]
[illegible]
[illegible] **فَصَدَ** الفصد بالفتح والسكون قطع العرق [illegible]
[illegible] **فَقَدَ** [illegible]
[illegible] **فَنَدَ** [illegible]
[illegible] **قَوَدَ** [illegible] **فَهَدَ** [illegible]
[illegible]

Marginal headwords: فَنَدَ، باب القاف قَتَدَ، قَدَدَ، قَرَدَ، قَصَدَ، قَعَدَ، قَفَدَ، قَلَدَ، فَصَدَ، فَقَدَ، فَنَدَ، قَوَدَ، فَهَدَ

ومنه قيل مسخ اصحاب السبت قردة وفي الحديث القردة من المسوخ قال الجوهري القرد واحد القرود وقد يجمع على قردة
مثل فيل وفيلة والانثى قردة والجمع قرد مثل قربة وقرب وفي المثل [illegible] من قرد القراد كغراب هو ما يتعلق بالبعير
ونحوه وهو كالقمل للانسان الواحدة قرادة والجمع قردان بالكسر كغربان وغزوة ذي قرد [illegible] موضع على ليلتين
من المدينة **قصد** قوله تعالى واقصد في مشيك بالكسر اي اعدل ولا تتبختر فيه ولا تدب دبيبا من القصد وهو مشي الاعتدال
وعلى الله قصد السبيل اي هداية الطريق الموصل الى الحق واجب كقوله ان علينا للهدى ومنها جائر اي ومن السبيل ما هو
جائر عن القصد فاعلم سبحانه بان السبيل الى الحق [illegible] ولو كان الامر على ما ظنه المجبرة لقال وعليه جائرها ثم قوله امة
مقتصدة اي [illegible] قوله سفرا قاصدا اي سهلا وفي الحديث اقتصد في عبادتك اي [illegible]
[illegible] في الحديث يا علي ان هذا الدين متين فاوغل فيه برفق ولا تبغض الى نفسك عبادة
ربك فان المنبت لا ارضا قطع ولا ظهرا ابقى [illegible] القصد الفعل [illegible] القصد والقصد
[illegible] الاسراف والتقتير [illegible] القصد [illegible]
[illegible] العدل والقصد في [illegible] القصد [illegible]
[illegible] القصد [illegible]
وهو [illegible] القصد [illegible]
[illegible] القصد [illegible] القصد يقع على
[illegible] **قعد** قوله تعالى [illegible] من الشعر [illegible]
[illegible] على طريق الاسلام [illegible]
على الطريق [illegible] على [illegible] بحجر عليه السلام قال يا [illegible]
الاجرون [illegible] من النساء اللاتي [illegible] من الحيض والولد [illegible] النكاح [illegible]
التزويج [illegible] القواعد من النساء وقعدت من النكاح قوله واذ يرفع ابراهيم
القواعد من البيت القواعد جمع القاعدة وهي الاساس [illegible] القواعد [illegible]
[illegible] اسماعيل عليهما السلام قوله عن اليمين وعن الشمال
قعيد القعيد [illegible] الواحد والاثنان والجمع [illegible] اليمين قعيد وعن الشمال
قعيد من المتلقيين الى الملكين [illegible] وفي الحديث ما من قلب الا وله
اذنان على احدهما ملك مرشد وعلى الاخرى شيطان [illegible] اليمين ومن
الشمال [illegible] وفي الحديث [illegible]
[illegible] الاصل [illegible]
[illegible] على الجانب الايسر
لان [illegible]
[illegible] هذا الحديث [illegible]
[illegible] على معنى [illegible]

الجب

الجب فيسوقه العمل الى ما كتب من سعادة او شقاوة ومعنى العمل التعرض للثواب والعقاب وفي الخبر نهى ان يقعد على القبر
قيل اراد القعود لقضاء الحاجة من الحدث وقيل اراد للاحداد والحزن وهو ان يلازمه ولا يرجع عنه وقيل اراد به احترام
الميت [illegible] القعود عليه تهاون بالميت والموت [illegible] قال لا تؤذوا صاحب القبر والقعود بالفتح من
الابل ما اتخذه الراعي للركوب وحمل الزاد والجمع اقعدة وقعدان وقعائد وقيل القعود الظلوم وقيل القعود البكر قيل ان يثني ثم
هو جمل [illegible] الرحل [illegible]
والقعيد [illegible] وجعل قاعدا [illegible]
[illegible] على ذلك [illegible]
[illegible] عليهما السلام [illegible]
[illegible] الصلوة [illegible] بالفتح المرة الواحدة
وبالكسر النوع منه [illegible] والمقاعد موضع
قعود الناس في الاسواق وغيرها [illegible] المقاعد [illegible]
[illegible] والمقاعد جمع مقعد [illegible] اسفل البدن
المقعد [illegible] الزمن الذي لا يستطيع الحركة للمشي [illegible] وفي الحديث
القعد [illegible] والقاعدة في مصطلح اهل العلم الضابط وهي الامر الكلي المنطبق على جميع الجزئيات [illegible] كل انسان حيوان
[illegible] **قفد** القفد بالفتح صفع الراس [illegible] قال الجوهري [illegible]
[illegible]
[illegible] **قلد** قوله تعالى له مقاليد السموات والارض اي مفاتيحها واحدها مقليد ومقلاد [illegible] قال
[illegible] القلائد [illegible]
[illegible] وفي الحديث قلدها [illegible] القلادة التي تعلق في العنق [illegible]
[illegible] تقليد [illegible]
[illegible]
[illegible] التقليد في اصطلاح اهل العلم [illegible]
[illegible] **قند** القند بالفتح
[illegible] عسل قصب السكر [illegible] العظيم [illegible]
[illegible] **قود** في الحديث لا تجوز شهادة [illegible] القود بالتحريك القصاص [illegible]
القاتل بالقتيل [illegible] القصاص [illegible] والقود بالفتح [illegible]
الذي يجمع بين الذكر والانثى [illegible] وفي الحديث [illegible]
[illegible]
[illegible]
[illegible]
[illegible] من قادة

قند
قود

... فصل الكاف ...

من المراة **باب الكاف كأد** في حديث ابي الدعاء ... [illegible]

كبد قوله تعالى لقد خلقنا الانسان في كبد اي في تعب ومشقة ... عباس وسعيد بن جبير والحسن ... [illegible]

... واذا كبدت الشمس ... كبد السماء ... [illegible]

كدد الكدة الشدة في العمل والالحاح في الطلب ... [illegible]

كرد الكرد بالضم والسكون جيل معروف من الناس ... [illegible]

كركد ... [illegible]

كسد في الحديث ... [illegible]

لم ينفق لقلة الرغبة فيه ... كسد الشيء يكسد من باب قتل كسادا ... وكسدت السوق ... قال الجوهري ... [illegible]

كمد في الحديث ... الكمد بالتحريك الحزن المكتوم ... [illegible]

كند قوله تعالى ان الانسان لربه لكنود ... [illegible]

كنعد الكنعد بالعين ... [illegible]

كود قوله تعالى كاد يزيغ قلوب فريق منهم ... [illegible]

كيد قوله تعالى ان كيدي متين ... [illegible]

باب اللام لبد ... [illegible]

لحد قوله تعالى ... [illegible]

المحدثين والمصنفين يعنون بالمحدثين الاسماعيلية الذين لا يعملون بالشرع مع غيبة الامام وبالمحدثين اهل الحديث كالبراهمة الذين
لا يعملون بالشرع ولا يحسنون عبادة الاشياء وهذان الفريقان يتكلمان بالحسن والقبح العقليين وفي الحديث [illegible]
كفلس بالفم لغة وهو الشق في جانب الفرج والجمع لدود ككلوب وجمع [illegible]
[illegible] لدد من باب تعب وهو الالد
اي شديد العداوة والالد الخصم [illegible] اللدد [illegible]
[illegible]
هو ما يصب من الادوية [illegible] لغد
[illegible] لكد
في الحديث [illegible]
[illegible] لهد [illegible] باب الميم ماد
يميد [illegible] مجد [illegible] المجيد الشريف
الواسع في كلام العرب والمجد [illegible] العرش المجيد [illegible] الشيخ ابو علي [illegible] القراء [illegible]
سبحانه هو الموصوف بالمجد [illegible] ومن كسر المجيد جعله من صفة العرش [illegible]
[illegible] العرش [illegible] الكريم [illegible] المجيد [illegible]
والعرش [illegible] الكرم والعز وفي الحديث المجد [illegible] المكارم [illegible] الكلام ورجل ماجد
شريف كريم [illegible] والمجد [illegible] الرجل الى المجد وهو الشرف في الاباء ورجل ماجد
ماجد له اباء متقدمون في الشرف والمجيد [illegible] الشريف والعظيم [illegible]
[illegible]
الشرع مخصوص بالفاتحة [illegible]
امجاد [illegible] مدد
قوله تعالى واذا الارض مدت [illegible]
[illegible]
لو شاء لجعله ساكنا [illegible] الناس [illegible]
[illegible] الشمس [illegible]
[illegible] الظل [illegible] الشمس [illegible] الظل [illegible]
الى صفة الظلمة [illegible]
لو جنا بمثله مددا اي زيادة ومعونة [illegible]
[illegible]
ان يكون ذلك [illegible] الظلمة [illegible]
[illegible]
الميم والتشديد [illegible] في الحديث [illegible]

والمرد

والمرد بالكسر [illegible] في الحوض [illegible]
من الزمان بالضم [illegible] على القليل والكثير والجمع [illegible]
[illegible] القريب [illegible]
كلمات [illegible]
[illegible] الحديث [illegible]
[illegible] فلوس
وامتد الشيء انبسط والمدد [illegible] الجيش [illegible] المادة [illegible]
[illegible]
القراء [illegible]
[illegible] الحروف [illegible]
[illegible] مرد قوله
[illegible]
[illegible]
[illegible]
[illegible] الشياطين [illegible] الفتح
[illegible]
[illegible] معد [illegible] بكسر الميم وسكون العين
[illegible] الطعام والشراب [illegible]
[illegible]
[illegible] الحرارة الغريزية [illegible]
[illegible]
[illegible] الكبد [illegible]
[illegible] الاكل والشرب [illegible]
[illegible] الطعام [illegible] العلم ومن الغزالي
انه قال المعدة ينبوع الشهوات اذ منها تتشعب شهوة الفرج [illegible] شهوة المال [illegible]
[illegible] شهوة المال [illegible] الجاه [illegible]
الافات كلها كالكبر والرياء والحسد والعداوة والحقد [illegible]
[illegible] الجوهري [illegible]
[illegible]
[illegible] مهد قوله [illegible]
[illegible] الجمل [illegible] بكسر الميم [illegible]

والمتادا الفواش يوم مهدنا الفراش بسط وطانه وجمعه امهدة وسهل بمنى فولم وارض ذات مهاد من ذلك
ومهدت الامر تمهيدا وطاته وسهلته والمهد الموضع يهيا للصبي ويوطا وجمعه مهاد مثل سهم وسهام ويجمع على مهد
ككتاب وكتب وعلى مهود كفلس وفلوس والمهد [illegible] **ميد** قوله تعالى والقى في الارض رواسي ان تميد بكم يعني
لئلا تميد اي تتحرك وتميد بكم ومادا الشي يميد ميدا من باب باع وميدا نا بفتح الياء اذا تحرك والميدان من ذلك
مثل السيف مثل شيطان والجمع ميادين كشياطين ومادت الاغصان تمايلت ومادا الرجل تبختر قوله تعالى انزل علينا مائدة
يا عيسى ابن مريم هل يستطيع ربك ان ينزل علينا مائدة من السما الاية المائدة هي الخوان يكون عليها الطعام فان لم يكن عليه
طعام فهو خوان مثل [illegible] اعطاه [illegible] مفعول [illegible] ما دعا الناس اي
اعطاهم [illegible] وفي الحديث الاسواق [illegible]
[illegible] **باب**
النون نجد النجد ما ارتفع من الارض والجمع نجاد ونجود وانجد [illegible]
لما انحدر من الارض [illegible] اسم الفاعل [illegible] وفي بعض نسخ الحديث [illegible]
الارض [illegible] اهل نجد [illegible] الحجاز [illegible] العراق [illegible]
[illegible]
[illegible]
نجد قال الجوهري [illegible] العراق [illegible]
[illegible] بالحرب [illegible] والجمع [illegible] والنجد
[illegible] النجد [illegible]
[illegible]
والنجاد بكسر النون [illegible] حمائل السيف [illegible] النون فالسكون [illegible]
[illegible] والجمع [illegible]
سحبان **نكد** قوله تعالى [illegible] الا نكدا اي [illegible] والنكد [illegible] الدعاء [illegible]
[illegible] قال الجوهري في كتاب [illegible]
[illegible]
[illegible]
[illegible]
[illegible] والنادي [illegible] الحديث
[illegible]
حديث [illegible] **نود** في الحديث [illegible]
[illegible]
[illegible] الليل والنهار
[illegible]

منجد

منلعب [illegible] الحرير [illegible] الحرير [illegible] الجن [illegible]
[illegible] **نشد** في حديث الدعاء انشدك دم المظلوم [illegible]
[illegible] الحسين بن علي
[illegible] على اهل البيت عليهم السلام [illegible]
[illegible]
[illegible] الشعر [illegible]
[illegible]
حق [illegible] **نضد** قوله تعالى لها طلع نضيد يعني منضود بعضه على بعض [illegible]
نضدا من باب ضرب جعلت بعضه على بعض [illegible] قوله تعالى وطلح منضود
اي [illegible] والنضد بالتحريك متاع البيت المنضود
بعضه فوق بعض والجمع انضاد **نفد** قوله تعالى لنفد البحر قبل ان تنفد اي فني ولم يبق منه شيء [illegible] نفد الشيء ينفد
من باب تعب فني وانقطع **نقد** في الحديث [illegible] من النقد [illegible]
[illegible] والنقد نقد الدراهم [illegible] الدراهم [illegible] الدراهم
[illegible] بيع الحال بالحال والنقد بالتحريك جنس من الغنم [illegible]
الوجوه يكون بالبحرين قال الجوهري **نكد** عيش نكد اي قليل عسر [illegible] بالكسر من باب تعب ينكد نكدا اشتد
[illegible] **نود** [illegible]
[illegible] **نهد** في الحديث [illegible]
والفاعل ناهد والجمع نهد [illegible]
[illegible] بالفتح فالسكون [illegible]
[illegible] **باب الواو وأد** قوله تعالى واذا الموءودة سئلت باي ذنب قتلت الموءودة بنت [illegible]
[illegible] البنات [illegible] واذا الموءودة سئلت [illegible] المودة [illegible]
[illegible] ابن عباس [illegible] اهل البيت عليهم السلام [illegible]
رسول الله [illegible] البنات [illegible] الجاهلية [illegible]
في التراب والتؤدة بضم التاء [illegible] والتؤدة [illegible]
[illegible]
[illegible] **وفد** قوله تعالى [illegible] وفدا [illegible] بالكسر [illegible]
الفتح [illegible]
[illegible] **وجد** قوله تعالى [illegible]
من [illegible]
[illegible]
[illegible]

وحد

ودد

ودد

وحد

الودم

يكن

مما مع انهما لا ارادة [illegible] قال بعض [illegible] شراح الحديث [illegible] الواحد [illegible]
[illegible]
في الاماكن [illegible] واكثر ما يكون في [illegible] الاسود والابيض والاحمر والاصفر [illegible]
[illegible] وَسَدَ الوسادة [illegible]
النوم [illegible] وسادة [illegible]
القرآن [illegible]
قوله [illegible] القرآن [illegible] العلم
[illegible] وَكَهَلَ [illegible]
[illegible] الكهف [illegible] الباب
ومثل البناء الذي من فوق ومن تحت [illegible]
[illegible] وَعَدَ قوله ثم وواعدنا موسى ثلثين ليلة [illegible]
[illegible] بني اسرائيل [illegible] فرعون
موسى [illegible] الكتاب [illegible]
الموعد [illegible] البقرة [illegible] موسى [illegible]
[illegible] قال الشيخ [illegible]
موسى [illegible] الموعد [illegible]
[illegible] يوم القيمة [illegible] اليوم الذي [illegible]
[illegible]
[illegible] الوعد [illegible] الفرق بين [illegible]
الوعد [illegible] قال الجوهري [illegible]
[illegible] وَفَدَ
في الحديث [illegible]
[illegible] وَفَدَ قوله يوم نحشر المتقين الى الرحمن وفدا [illegible]
[illegible]
[illegible]
عليهم [illegible] الذهب [illegible]
[illegible] الحشر [illegible]
[illegible]
[illegible]
صاحب وصحب وجمع الوفد اوفاد [illegible]

[illegible]

[illegible] الصلوة [illegible]
[illegible] وَقَدَ قوله ثم [illegible] الناس
والحجارة [illegible]
[illegible]
[illegible]
[illegible] قال الجوهري [illegible] وَكَدَ [illegible]
[illegible] الشيء [illegible]
[illegible] وَلَدَ قوله ثم ويطوف عليهم ولدان مخلدون [illegible]
قوله مخلدون [illegible] الولدان [illegible]
[illegible]
[illegible] اهل الجنة [illegible]
[illegible]
[illegible]
[illegible] الواحد والجمع [illegible]
[illegible]
[illegible]
[illegible] قال الجوهري [illegible]
[illegible] الرجل [illegible] المرأة
[illegible]
[illegible]
[illegible] اسمعيل [illegible]
[illegible] اسحق [illegible]
[illegible]
[illegible] وَهَدَ في الحديث [illegible]
[illegible]
[illegible]
[illegible] باب الهاء [illegible]

وَقَدَ
وَكَدَ
وَلَدَ
وَهَدَ
باب الهاء

هجد

هجد

هند

هود

كتاب الذال باب الالف اخذ

[illegible]

... قوله ثم ... هجد ...

... هند ... هود ...

كتاب الذال باب الالف اخذ قوله ... [illegible]

[illegible]

البعض

الثاني وانما وقع التكليف الثاني مؤكدا ... [illegible]

المحذوفة الموجب ... [illegible]

[illegible]

آدَدَ

باب الباء بَدَدَ

بَدَدَ

بَغْدَدَ

باب الجيم جَدَدَ

جَدَدَ

جَوَدَ

[illegible]

جَنَدَ

باب الحاء حَفَدَ

حَوَدَ

حَنَدَ

باب الراء رَمَدَ

رَدَدَ

رَيَدَ

باب الزاي زَمَدَ

زَوَدَ باب السين سَبَدَ

سَمَدَ

سَنَدَ

باب الشين شَحَدَ

شَدَدَ

شَعَدَ باب الطاء طَرَدَ

باب العين عَوَدَ

باب الفاء فخذ

فذذ

فلذ

باب القاف قذذ

قنفذ

باب اللام لذذ

لوذ

باب الميم منذ

موذ

باب النون نبذ

نجذ

والمحامر وهي من ذوات الخف الانياب وفي حديث علي عم في الحرب وعضوا على النواجذ فانه ابنا للسيوف عن الهام
يحتمل ان يريد بها النواجذ المشهورة او التي تلي الانياب وهي الاضراس كلها اجمع ناجذ ومعنى الكلام [illegible]
في هذه الوصية يجمع ما يمكن من الاسباب المعينة عليه كالذي يتمسك بالشيء ويستعين عليه باسنانه استيثاقا والتي [illegible]
ويحتمل ان تكون ايضا [illegible] بجميع اضراسه **نفذ** قوله تعالى يا معشر الجن والانس ان استطعتم ان تنفذوا من اقطار
السموات والارض فانفذوا لا تنفذون الا بسلطان المعنى ان استطعتم ان تهربوا من قضائي وتخرجوا من ارضي
وسمائي فافعلوا ثم قال لا تنفذون الا بسلطان اي بقوة وغلبة [illegible] ذلك وفي الجزاء [illegible]
لا قدرة [illegible] قالوا لك [illegible] اي امضاه [illegible] ما عهد اليه
مثل [illegible] نفذ السهم نفوذا من باب قعد ونفاذا خرق الرمية وخرج منها وانفذته بالالف ونفذ في الامر والقول نفوذا
ونفاذا مضى وامره نافذ اي مطاع [illegible] قال في المصباح [illegible] من نفوذ السهم وطريق نافذ اي سالك
والمنفذ موضع نفوذ الشيء [illegible] **نقذ** [illegible] الانقاذ [illegible] التخليص
[illegible] من النار [illegible] والاستنقاذ [illegible] بعض العبادة
[illegible] **باب الواو** **وقذ** قوله تعالى
والموقوذة هي [illegible] على الموت ثم [illegible] وقذه [illegible]
اشرف على الموت [illegible] الموقوذة [illegible]
[illegible] **باب الهاء** **هذذ** في الحديث [illegible] القران [illegible] الشعر [illegible]
[illegible] القطع ثم استعير [illegible] القران [illegible]
[illegible] الشعر [illegible]
قوله [illegible] القران [illegible] **هوذ** هوذة اسم رجل [illegible] **كتاب الراء باب الالف** **ابر** في الحديث من
ابتاع نخلا بعد ان تؤبر فثمرتها للبائع التابير تلقيح النخل واصلاحه على ما هو معروف [illegible]
من باب ضرب [illegible] والاسم [illegible] بالكسر [illegible]
[illegible] وفي حديث علي عم [illegible] اسم فاعل [illegible]
[illegible] بالكسر [illegible]
[illegible] **اثر** قوله تعالى فقبضت قبضة من
اثر الرسول [illegible] موسى [illegible]
[illegible] السامري [illegible] موسى عن ذلك قال [illegible]
[illegible] او اثارة من علم اي بقية من علم توثر
[illegible] وقوله [illegible]
قدموا من الاعمال [illegible] وآثارهم [illegible]
[illegible]
[illegible]
[illegible] على انفسهم [illegible]

على انفسهم

على انفسهم من قولهم [illegible] وفضله قوله بل تؤثرون الحياة الدنيا اي تفضلونها [illegible] قال الشيخ ابو علي
[illegible] عن [illegible] الخطاب [illegible] وهو من اثر
[illegible] فاء الفعل [illegible] بالتخفيف [illegible] في الحديث اذا دخل شهر رمضان [illegible]
من الشهور [illegible]
[illegible] وفي حديث [illegible] السلام [illegible]
[illegible]
[illegible]
[illegible]
[illegible]
[illegible]
[illegible]
[illegible] **اجر** قوله تعالى فآتوهن اجورهن [illegible] جمع اجر وهو جزاء العمل
[illegible]
وفي الحديث [illegible] الوضوء [illegible]
[illegible]
[illegible]
[illegible]
[illegible]
[illegible] الثواب
[illegible]
[illegible]
[illegible]
[illegible]
[illegible]
[illegible]
[illegible]
السلام **اخر** قوله تعالى وآخرون اعترفوا بذنوبهم خلطوا عملا صالحا وآخر سيئا [illegible]
رسول الله صلى الله عليه وآله [illegible]
[illegible]
[illegible] رسول الله [illegible]
[illegible]
[illegible]

[illegible] ورسول الله صلى الله عليه وسلم في بيت ام سلمة [illegible] فقال يا ام سلمة [illegible]

[illegible]

آدد في الحديث ذكر الاددة [illegible]

[illegible] **آدد** [illegible]

[illegible] **آدد** [illegible]

[illegible]

آسر [illegible]

آشر [illegible]

آصر [illegible]

الزهر

أطم

أكم

أمر

[illegible]

آود

أيد

باب الباء مع الباء

ببر

بتت

بتع

بجر

بجج

بجر

[illegible]

قتل ابن ادم اخاه واخذ السفينة غصبا وقوله تعالى حتى ابلغ مجمع البحرين [illegible]

[illegible]

عجر [illegible]

بدد [illegible]

بذذ [illegible]

برر [illegible]

[illegible]

برر [illegible]

بشر

... في الحديث ذكر البسر بالضم والسكون ... [illegible]

لسان الحيوانات **بشر** قوله ثم اذا انتم بشر ... البشر الانسان الواحد والجمع والمذكر والمؤنث في ذلك سواء وقد يثنى ... [illegible]

التنزيل لبشرين مثلنا ... [illegible]

... فبشرهم بعذاب اليم ... [illegible]

... مبشرا برسول يأتي من بعدي اسمه احمد ... [illegible]

يا روح الله هل بعدنا من امة قال نعم امة محمد صلى الله عليه وآله ... [illegible]

[illegible]

بصر

بصر [illegible]

[illegible]

بطر

بطر [illegible]

بطن

بطن [illegible]

بعث

بعث [illegible]

[illegible]

بعثر

بقر

واصل البعر كذلك فالابعار مثل من البعير والغنم بمنزلة العذرة من الانسان بعثر قوله تعالى اذا بعثر ما في القبور اي اثير
واخرج قوله واذا القبور بعثرت اي بعثرت واثيرت يقال بعثرت الشيء وبعثرته اذا استخرجته وكشفته ويقال بعثرت اي قلبت فاخرج
ما فيها من قولهم بعثرت نفسي اي جاشت واطلب بين يدي هذا البحث بقر قوله تعالى سبع بقرات سمان البقرات [illegible] جمع
البقر كل اسم جنس يقع على الذكر والانثى وانما دخلته الهاء للوحدة [illegible]

[illegible]

بعطل

بكر

بكو

بلد

[illegible]

باب الباء مع التاء

بتر

بتل

بتر

بتن

بتت

باب الثاء ثأد

الثاء ثأد [illegible]

ثبر

[illegible]

ثرثر

[illegible]

ثعر

[illegible]

ثمر

[illegible]

ثود

[illegible]

فالتكبد

باب الجيم جأث

[illegible]

جبر

[illegible]

من الآيات التي تأولها على خلاف معانيها وبها قالوا بابطال الثواب والعقاب فانا قالوا ذلك ثم قرأوا بالثواب والعقاب
نسبوا الى الله الجور وانه يعذب على غير اكتساب وفعل تعالى الله عن ذلك علوا كبيرا ان يعاقب احدا على غير فعل وبغير حجة واضحة
عليه والقرآن كله رد عليهم قال الله تعالى لا يكلف الله نفسا الا وسعها لها ما كسبت وعليها ما اكتسبت فقوله لها وعليها
هو الحقيقة لفعلها وقوله فمن يعمل مثقال ذرة خيرا يره ومن يعمل مثقال ذرة شرا يره وقوله كل نفس بما كسبت رهينة وقوله
بما قدمت ايديكم وقوله واما ثمود فهديناهم فاستحبوا العمى على الهدى وقوله انا هديناه السبيل اما شاكرا واما كفورا
وقوله وعادا وثمود وقد تبين لكم من مساكنهم وزين لهم الشيطان اعمالهم فصدهم عن السبيل وكانوا مستبصرين وقوله وقارون
وفرعون وهامان ولقد جاءهم موسى بالبينات فاستكبروا في الارض وما كانوا سابقين فكلا اخذنا بذنبه ولم يقل
بفعلنا فمنهم من ارسلنا عليه حاصبا ومنهم من اخذته الصيحة ومنهم من خسفنا به الارض ومنهم من اغرقنا وما كان الله ليظلمهم
ولكن كانوا انفسهم يظلمون ومثل ذلك كثير انتهى والجبر اصلاح العظم من الكسر يقال جبرت العظم والكسر جبرا وجبر العظم والكسر
جبورا اي انجبر يتعدى ولا يتعدى ومنه جبر الله [illegible] وقولهم جبرت اليتيم اذا اعطيته والجبر الذي يجبر العظام المكسورة ومنه
الجبيرة على فعيلة واحدة الجبائر وهي عيدان يجبر بها العظام وفي حديث النبي ص البئر جبار والعجماء جبار والمعدن جبار
والجبار بالضم والتخفيف الهدر يعني لا غرم فيه والعجماء البهيمة سميت بذلك لانها لا تتكلم والمعنى ان البهيمة العجماء تتلف
شيئا فلا ضمان على صاحبها وكذلك المعدن اذا انهار على احد فهو هدر وجابر بن عبد الله صحابي يأتي في جبر وجابر
الجعفي من علماء الشيعة وروي انه قال حدثني ابو جعفر بسبعين الف حديث عن ابي جعفر عليه السلام عن النبي ص وعن زهير بن معوية
قال سمعت جابر يقول عندي خمسون الف حديث ما حدثت منها بحديث ثم حدث يوما بحديث فقال هذا من الخمسين الف
وعنه انه قال قلت لابي جعفر عليه السلام جعلت فداك انك قد حملتني وقرا عظيما بما حدثتني به من سركم الذي لا احدث به احدا وربما جاش
في صدري حتى اخذني منه شبه الجنون قال يا جابر فاذا كان ذلك فاخرج الى الجبانة فاحفر حفيرة ودل راسك فيها ثم قل حدثني
محمد بن علي بكذا وكذا وفي الحديث لا يحرم من الرضاع الا المجبور قلت وما المجبور قال ام مربية او ظئر تستأجر او امة تشترى قال
في شرح الشرائع المجبور وجدته مضبوطا بخط الصدوق ره بالجيم والباء في كتاب المقنع فانه عندي بخطه انتهى وتمام الكلام
فيه انشاء تعالى. **جحر** في الحديث المشهور عند اهل البيت وغيرهم لا يلسع المؤمن من جحر مرتين الجحر بالضم فالسكون
ثقب الحية وغيرها من الحشار وهو هنا استعارة قال الخطابي والحديث يروى على وجهين ضبطها على الخبر والامر على النهي
معنى الاول ان المؤمن الممدوح هو المتيقظ الحازم الذي لا يؤتى من ناحية الغفلة فيخدع مرة بعد اخرى ولا يفطن هو به
وقيل انه الخداع في امر الآخرة دون الدنيا والثاني التحذير من المؤمن ولا يؤتين من ناحية الغفلة فيقع في مكروه مرتين وقد
هذا يصلح ان يكون في امر الدنيا والآخرة والاصل في هذا الحديث على ما حكي هو ان النبي ص من على بعض اهل مكة وشرط عليه
ان لا يجلب عليه فلما بلغ مأمنه عاد الى ما كان عليه فاسر ثانيا فامر بضرب عنقه فكلمه بعض الناس فقال لا يلسع المؤمن
من جحر مرتين. **جدد** قوله تعالى جد ربنا اي عظمة ربنا ان يتخذ صاحبة او ولدا والجد بالفتح فالسكون وجمع الجداد
جدد وجمع الجدد جدد مثل كتاب وكتب والجدد بضم الجيم وفتح الدال الطرق واحدها جدة وهي الطرائق تقطع من الجلد
مثلثة ثم تفتح وصاحبها جدي وجدة بنو عوف بن [illegible] ثم بقي بعدهم وفي الحديث فلان يعيش
بكذا اي خليق به وحقيق. **جرد** في الحديث ذكر الجري بالجيم والراء المشددة المكسورتين والياء المشددة ضرب من
من السمك عديم الفلس ويقال له الجريث بالثاء المثلثة ويقال كل شيء لا فلس له من السمك حرام
وهو ان يجر البعير من الكرش ما اكل الى الفم فيمضغه ثانية والمراد الحلال الظاهر وتمامه في الابل

اي الذي

اي الذي جر بالزمام فاعلة بمعنى مفعولة كعيشة راضية والجرير حبل الزمام وانما سمي بذلك لانه يجر العنق الى الحالق
وصار الوعاء ومن لم يجد الحرير ولم يعقل الشرع سماها الحرير وهو ان يجعل سائرا العنق في واجب الوصل وحالا
حيث لا يعلم لو قرب ونقد وكان يقول العضو ما قدمت على ان تنصرف وتدفع عني وتفعل مني واعقل منك
وتحقيق المسألة تمامها محل آخر والجرة هي التي تكون في السماء والسواد من جانبيها قال الجوهري سميت بذلك لانها كالاثر
المجر والجر بالفتح والتشديد الجذب وجر الابل بالولد اذا اعتق وجرت الحبل جرا سحبه وجعله جرا معناه استدامة الامر
السحاب يقع كان ذلك عام كذا وجعلوا الى اليوم واصله من جر السحب فانتصب على المصدر والحال قال ابن بري والجرة
بالفتح والتشديد اناء معروف من خزف والجمع جرار وجر مثل حلة وحلل وكلاب وجمع جر مثل تمرة وتمرات وتمر وجرير بن عبد
شهود معروف ومسجد جرير احد المساجد الملعونة في الكوفة والجرجرة صوت يردده البعير في حنجرته وقوله في الخبر يجرجر في
بطنه نار جهنم اي يلقي في بطنه بخرخر وصوت الماء في حلقه اذا جرعه حتى يعال الصوت والمجرور كما ثم ذلك الصوت
وهذا مثل قوله تعالى انما يأكلون في بطونهم نارا فانما منصوب يقولون جرجر فعلا الشاربي الذي فعوله وقال بعضهم جرجر
فعل لا نعم وذاد رفع على الفاعلية وعن الزمخشري يروى برفع النار والاكثر النصب وهذا الكلام على المجاز لان النار بسمهم على
الحقيقة لا تجرجر في جوفه والجرجير بقلة معروفة وشرحها اهل البيت وهي بارد والجرجير **جزف** في الحديث
ذكر الجزور وهي من الابل خاصة ما يكمل خمس سنين ويدخل في السادسة يقع على الذكر والانثى والجمع جزر وجزورات
يوم جزرت الجزور من باب قتل اي نحرتها والفاعل جازر بالتشديد والحرفة الجزارة بالكسر والجزر بالتحريك موضع الجزور
وربما وصف الشاة بجزرة والمراد بعض الجسم فاعطي الجزار من الجزور وجزرت الشاة قريبا وجلدها ولحمها ويقال
اخذته الجلد الذي كان عليه وجزر الماء جزرا من باب ضرب وقتل اذا نقص وهو رجوعه الى خلف ومنه الجزيرة سميت بذلك
لانقطاعها عن معظم الارض والجزيرة موضع بعينه وهو ما بين دجلة والفرات وجزيرة العرب اختلف في تحديدها
فعن الخليل بن احمد انه قال والعلماء سميت جزيرة لانقطاعها عن معظم البر وقد اكتنفها البحار والانهار من كل الجهات البحر
البصرة وعمان الى بركة بني اسرائيل حيث اهلك الله فرعون وقومه وبحر الشام والنيل ودجلة والفرات والعذيب الذي يتصل
بالريف فقد انقطع بالقفار ومعالم من العراقات وعن ابي عبيدة هي ما بين حفر ابي موسى الاشعري الى اقصى اليمن في الطول
في العرض ما بين رمل يبرين الى منقطع السماوة وهو اسم بلد في طرف الشام وعن الاصمعي هو ما بين عدن الى اطراف الشام طولا
واما العرض فمن جدة وما والاها من شاطئ البحر الى ريف العراق وعن البكري جزيرة العرب مكة والمدينة واليمن واليمامة
وعن بعضهم جزيرة العرب خمسة اقسام تهامة ونجد وحجاز وعروض ويمن فاما تهامة فهي الناحية الجنوبية من الحجاز واما
نجد فهي الناحية التي بين الحجاز والعراق واما الحجاز فهو جبل يقبل من اليمن حتى يتصل بالشام وفيه المدينة وعمان وسمي حجازا
لانه يحجز بين نجد وتهامة واما العروض فهي اليمامة الى البحرين واما اليمن فهو اعلى من تهامة وهذا قريب من قول الاصمعي
وقال بعض جزيرة العرب اسم صقع من الارض وهو ما بين حفر ابي موسى الى اقصى اليمن في الطول وما بين رمل يبرين الى منقطع
السماوة لا تنحرها سر وعن السيد انها احاط بها بحر جانبيها واحاط بالشمال دجلة والفرات وجزيرة النحل اخرجه بالكسر جعل
مرشه والجزر المأكول بفتح الجيم وكسرها الفرد الواحدة جزرة قال في المصباح **جسر** في الحديث ومن يقف على جسر
الجسر بفتح الجيم وكسرها ما يعبر عليه كالقنطرة والجمع جسور ورجل جسر يعني جسور والجسور المقدام وجسر على عدوه جسورا
من باب قعد وجسارة ايضا وهو جسور. **جعر** في حديث ذكر النحل وترى الناس جعرهم ضرب من الدقل يحمل شيئا صغارا لا
يفر وفي الحديث انه نزل الجعرانة هي بتسكين العين والتخفيف وقد تكسر وتشدد الراء موضع بين مكة والطائف على سبعة

اميال من مكة وهي اصح من عدد الحرم وميقات للاحرام سميت باسم ريطة بنت سعد وكانت تلقب بالجعرانة وهي التي اشار
اليه تعالى ... التي نقضت غزلها ... العراقيون يثقلون الجعرانة والحديبية والحجازيون يخففونهما **جعفر** جعفر بن
محمد الصادق ... احد الائمة الاثنى عشر ... ولد سنة ثلث وثمانين ومضى في شوال من سنة ثمان واربعين
[illegible]

جعفر [illegible]

جلنز [illegible]

جمر [illegible]

جمد **جود** [illegible]

والجادر ... [illegible]

جمر [illegible]

[illegible]

الا من ظلم فلا باس [illegible]

[illegible]

باب الحاء [illegible]

[illegible] ابن ... [illegible] الجوهري [illegible]

[illegible]

حذب

حذذ

حذف
حذق

حذا

حسر

الله عز وجل او معصيته فانه حمل [illegible] حسرة [illegible] فلما كان [illegible] يوم [illegible] معصية [illegible] قوله تعالى

[illegible] حتى [illegible] بعصيته الله عز وجل والحسرة هي اشد الندامة والتلهف على ما فات ولا يمكن تداركه ومنه قوله تعالى يا حسرتا على ما

فرطت في جنب الله قوله وانذرهم يوم الحسرة الآية [illegible] بعد ما سار اهل الجنة في الجنة واهل

النار [illegible] يا اهل الجنة ويا اهل النار هل تعرفون الموت في صورة من الصور [illegible] بالموت في صورة كبش

املح [illegible] بين الجنة والنار ثم [illegible] انظروا الى الموت [illegible] ثم [illegible] فيذبح ثم يقال يا اهل

الجنة خلود بلا موت ويا اهل النار خلود بلا موت ابدا وفي حديث علي عليه السلام يا لها حسرة على كل ذي غفلة [illegible]

[illegible] على [illegible] للاستغاثة كانه قال يا لحسرة على الغافلين [illegible] ويقال [illegible]

على [illegible] حسرة [illegible] اي [illegible] كشف [illegible]

ومنه حسرت المرأة [illegible] كشفته [illegible]

الله [illegible]

[illegible] في الحديث [illegible]

الطريق [illegible]

في القرآن **حشر** قوله تعالى وحشرناهم فلم نغادر منهم احدا اي جمعناهم والحشر الجمع بكثرة مع سوق ومنه قوله تعالى يوم يحشرهم وما

يعبدون من دون الله قوله لاول الحشر اي اول من حشر واخرج من داره [illegible] اول من حشر الى الشام [illegible]

يوم [illegible] بني النضير من اليهود وهو اول من اخرج من اهل الكتاب [illegible] الى الشام الى اريحا

واذرعات [illegible] يوم [illegible] الحشر يكون بالشام قوله وحشر لسليمان جنوده من الجن والانس والطير الآية اي جمع له

[illegible] الطير [illegible] الجن والانس [illegible]

[illegible] في الاسلام [illegible] من الجن [illegible]

من الطير [illegible] من الوحش [illegible] مع سليمان [illegible]

[illegible]

[illegible] قوله واذا الوحوش حشرت اي جمعت قوله وما من دابة في الارض

ولا طائر يطير بجناحيه الا امم امثالكم الى قوله ثم الى ربهم يحشرون [illegible] اهل العلم في حشر البهائم والوحوش والطير [illegible] كل شيء

[illegible] من الجن والانس [illegible] يوم القيامة [illegible]

سبيل [illegible] في الحساب [illegible] المظلوم من الظالم [illegible] الجميع يحشرون و

يبعثون حتى الذباب [illegible] من بعض [illegible]

على مقتضى [illegible]

[illegible] والطير والوحش [illegible] القرآن الكريم [illegible] على الاعادة [illegible] من الاجساد

[illegible]

والانثى [illegible] الموت [illegible] الشاة [illegible] من الموت [illegible]

[illegible] والحشر [illegible]

حشر الاجساد [illegible] من جميع اجزاء البدن [illegible]

واني

واحد تعالى قادر على ان يمكن عالم بالجزئيات [illegible] المعين [illegible] الاجساد [illegible]

[illegible] العدم [illegible] العدم في وجود [illegible]

الواحد [illegible] الحاشر من اسماء النبي صلى الله عليه وآله وهو الذي يحشر الناس خلفه [illegible] وفي الحديث [illegible]

[illegible] الحشرات [illegible]

الحشرات [illegible] والقنفذ [illegible] والنمل والقمل

ونحو ذلك [illegible] **حصر** قوله تعالى سيدا وحصورا الحصور قيل هو الذي لا ياتي النساء [illegible]

[illegible] فهو حصور [illegible] الشهوات و

[illegible] قال تعالى او جاؤوكم حصرت صدورهم اي ضاقت [illegible] قال الجوهري [illegible]

الاخفش [illegible] حصرت صدورهم على [illegible] عليهم

قوله فان احصرتم فما استيسر من الهدي [illegible] من الحج [illegible]

[illegible] المراد [illegible] احصروهم [illegible]

حصيرا [illegible] وفي الحديث [illegible]

واكثر [illegible] الحفظ

[illegible] ونقصانا **حضج** [illegible]

للذكر [illegible] من الضباع [illegible] **حضر** قوله تعالى واحضرت الانفس الشح [illegible]

[illegible]

[illegible]

[illegible] قوله انهم لمحضرون [illegible]

[illegible] وفي الحديث ذكر الاحتضار [illegible] الموت [illegible]

[illegible] من الموت [illegible] الانسان [illegible]

الموت [illegible]

[illegible] البادي [illegible] وفي الحديث [illegible]

[illegible]

[illegible]

[illegible] وفلان حاضر [illegible] القاضي [illegible] وفي حديث

[illegible]

[illegible]

[illegible]

[illegible]

وقلت هذا حضرموت وان شئت اضفت الاول الى الثاني فقلت هذا حضرموت اعربت حضرا وخفضت موتا وكذا القول في سام
ابرص **حظر** قوله تعالى وما كان عطاء ربك محظورا اي ممنوعا من الحظر المنع قوله كهشيم المحتظر المحتظر هو الذي يعمل الحظيرة
وهي التي تعمل للابل من شجر تقيها البرد والريح والجمع حظار مثل كريمة وكرام قال الجوهري ومن كسر جعله الفاعل ومن فتح جعله
المفعول ومنه حديث المولى اذا امتنع من الطلاق كان امير المؤمنين ع يجعل في حظيرة من قصب [illegible] وفي حديث النبي ص
الثابت على سنتي معي في حظيرة القدس اي في الجنة ومثله لا يلج حظيرة القدس مدمن الخمر وحظيرة المحاريب بيت المقدس في القديم
والمحظور المحرم والحظر الحجر وهو خلاف الاباحة وفي حديث المعسر من اصحابنا وقد احظر على نفسه الرزق اي منع من قولهم
حظره حظرا من باب قتل منعه وفي الحديث [illegible] ان يحظر لها حظارا الحظار بالكسر مثل الحظيرة تعمل للابل انتهى
حفر قوله تعالى ءانا لمردودون في الحافرة اي الى امرنا الاول وهو الحياة يقال رجع على حافرته اي على الطريق الذي جاء منه
وقيل الحافرة بمعنى الارض المحفورة كعيشة راضية اي انا لمردودون احياء بعد موت ثم نحشر في الارض والحفرة بالضم فالسكون واحدة الحفر
كغرفة وغرف ومنه قولهم من حفر حفرة وقع فيها وفي الحديث [illegible] لعله بمعنى الحفر وحفرت الارض من باب ضرب
والحافر واحد حوافر الدابة وهو من الفرس والحمار بمنزلة [illegible] وفي الحديث الرهان في الحافر [illegible] والحفر بالتحريك التراب المستخرج
من الحفرة والحفر صفرة تعلو الاسنان ومنه قولهم في اسنانه حفر اي صفرة وبنو اسد يقولون في اسنانه حفر بالتحريك
وحفرت اسنانه حفرا من باب ضرب وفي لغة حفر حفرا بالتحريك من باب تعب اذا فسدت اصولها والحفر بفتح الحاء وكسر الفاء [illegible]
اما بفتحها او فتح [illegible] ذي الحليفة وحفر ابي موسى بفتح الحاء والفاء ركايا احتفرها على جادة البصرة الى مكة
حقر في الحديث اتقوا المحقرات من الذنوب [illegible] فيقول [illegible] لي غير ذلك [illegible] استصغر
ذنبا استحقه عليه الشيطان واراد بالمحقرات صغائر الذنوب والحقير الصغير الذليل وحقر [illegible] الشيء [illegible]
فلا يعبأ به والحقارة مثلثة والمحقرة مثل [illegible] واحتقره واستحقره استصغره والحقير الصغير **حكر** في الحديث [illegible]
العين [illegible] الطعام [illegible]
[illegible] اختلف الفقهاء في معنى الاحتكار [illegible] في الحديث [illegible] الشيء [illegible] ثلثة ايام والحكرة
بالضم الاسم من الاحتكار [illegible] في الحديث [illegible] فخرج الى بطن الاسواق [illegible]
[illegible] الحكرة في ستة [illegible] والشعير والتمر والزبيب والسمن والزيت **حمر** قوله تعالى حمر مستنفرة فرت من
قسورة الحمر [illegible] حمار [illegible] الوحشي وغيره ويجمع ايضا على حمير [illegible] والخيل والبغال والحمير لتركبوها ويجمع على حمرة [illegible]
[illegible] وتصغير الحمار حمير وفي الحديث ما احب ان لي [illegible] حمر النعم [illegible] الابل الحمر وهي انفس
اموال العرب [illegible] من حمر النعم [illegible] بعثت الى الاحمر والاسود [illegible] العجم [illegible]
على العجم الحمرة [illegible] وعلى العرب السمرة والادمة وقيل [illegible] الجن والانس وقيل [illegible] الاحمر الابيض [illegible]
الموت الاحمر يعني القتل لما فيه من حمرة الدم [illegible] شديد ومنه [illegible] احمر اي شديدا وكثيرا ما
يطلقون [illegible] على [illegible] الاحمران [illegible] اللحم والخمر [illegible] الاصفران الذهب
والزعفران والابيضان الماء واللبن والاسودان التمر والماء والحمر بالتحريك داء يعتري الدابة من اكل الشعير والحمر بالضم
[illegible] من الطير كالعصفور الواحدة حمرة [illegible] بالتشديد [illegible]
[illegible] بابن حمراء العجان [illegible]
[illegible] الحسين ع [illegible] من الحمراء ما يعلم

الناس

الناس من [illegible] في [illegible] بالحمراء عائشة بنت ابي بكر [illegible] رسول الله ص [illegible]
[illegible] على بغلة [illegible] من دفن الحسن ع [illegible] في يوم الجمل [illegible] على ذلك [illegible] تجملت تبغلت ولو [illegible]
[illegible] لك التسع من الثمن وللكل [illegible] وفي حديث [illegible] قال دخلت على ابي عبد الله ع وهو واقف على راس
ابي الحسن موسى ع وهو في المهد [illegible] في اذنه [illegible] حتى فرغ [illegible]
[illegible] على السلام [illegible] ثم قال لي اذهب فغير اسم ابنتك التي سميتها امس فانه اسم يبغضه الله
كان ولدت لي ابنة سميتها بالحمراء فقال [illegible] الى امره [illegible] وحمير بكسر الحاء وسكون الميم وفتح الياء
[illegible] ابو قبيلة من اليمن كان منهم الملوك في الزمن القديم والسيد اسماعيل بن محمد الحميري بالمهملة المكسورة و
الميم الساكنة والياء المنقطة تحتها نقطتين [illegible] عظيم [illegible] من شعراء اهل البيت عليهم
السلام [illegible] ذكره وهو القائل [illegible] لام عمرو باللوى مربع [illegible] في حديث [illegible]
[illegible] عمر [illegible] فلما فرغ من الانشاد قال [illegible] من قال هذا الشعر [illegible] السيد ابن محمد الحميري [illegible]
[illegible] بالنبيذ [illegible] قال [illegible] على [illegible]
[illegible] على [illegible] فقال [illegible] الشيخ [illegible] قال [illegible]
[illegible] السيد الحميري [illegible] امير المؤمنين ع [illegible] على السيد [illegible]
[illegible] السيد [illegible] امير المؤمنين ع [illegible]
[illegible] لكن [illegible] واليحمور بالفتح حمار الوحش [illegible] وهو شديد
الحمرة [illegible] ذكر [illegible]
[illegible] **حور** قوله تعالى حور عين الحور جمع حوراء بالفتح والمد وهي الشديدة بياض العين في شدة
سوادها [illegible] العين [illegible] والحور ان يسود العين كلها مثل اعين الظباء والبقر [illegible]
ليس في بني ادم حور [illegible] للنساء حور العين [illegible] بالظباء والبقر وفي الحديث الحور العين خلقن من تربة الجنة
النورانية [illegible] من وراء السبعين حلة قوله قال الحواريون نحن انصار الله الحواريون هم صفوة الانبياء
الذين خلصوا واخلصوا في التصديق بهم [illegible] انهم كانوا قصارين يحورون الثياب اي يبيضونها
وينقونها من الاوساخ [illegible] الحلق [illegible] انهم لم يكونوا قصارين على الحقيقة
وانما اطلق الاسم عليهم [illegible] كانوا ينقون نفوس الخلائق من الاوساخ [illegible] العالم
العلوي من عالم الظلمات [illegible] وقد سئل لم سمي الحواريون الحواريين قال اما عند الناس فانهم سموا الحواريين لانهم
كانوا قصارين يخلصون الثياب من الوسخ بالغسل واما عندنا فانهم كانوا مخلصين في انفسهم ومخلصين لغيرهم من اوساخ الذنوب
قال بعض الافاضل اصل هذا الاسم لاصحاب عيسى ع المختصين به وكانوا اثني عشر [illegible]
[illegible] رسل عيسى ع الى اهل الطائف [illegible] اذ ارسلنا اليهم اثنين فكذبوهما فعززنا بثالث [illegible] شمعون [illegible]
[illegible] الحواريين والثالث [illegible] يونس [illegible] ثم صار الاسم مستعملا فيما اشبههم
من المصدقين قوله ظن ان لن يحور اي ظن ان لن يرجع ولن يبعث [illegible] يرجع [illegible] قال الشيخ ابو علي [illegible] ان
من عصى [illegible] ان لا يرجع الى البعث [illegible] بل [illegible]
على ما [illegible] بصيرا [illegible] الحور [illegible]

[illegible]

... [illegible] ... في الحديث [illegible]

عقل [illegible] مع الخوض [illegible] الكلام [illegible] في حديث تكبيرات [illegible]

[illegible]

[illegible] الصبح [illegible]

وفي الحديث ذكر الحوار بالضم وهو ولد الناقة [illegible] ولا يزال حوارا حتى يفصل فاذا فصل عن امه [illegible] فصيل [illegible]

عن سعيد بن عبد الله [illegible] الى تمام السنة [illegible] فاذا دخل في الثانية سمي

ابن مخاض لان امه قد [illegible] فاذا دخل في الثالثة سمي ابن لبون [illegible] لان امه قد وضعت [illegible] فاذا دخل في

الرابعة سمي حقا والانثى حقة لانه استحق ان يحمل عليه فاذا دخل في الخامسة سمي جذعا فاذا دخل في السادسة سمي ثنيا والانثى

ثنية فاذا دخل في السابعة [illegible] رباعيا [illegible] فاذا دخل في الثامنة [illegible] السن التي بعد الرباعية [illegible] وسمي

سديسا وسدسا فاذا دخل في التاسعة فطر نابه وسمي بازلا فاذا دخل في العاشرة فهو مخلف وليس له اسم [illegible] بكسر الميم

[illegible]

باب الحاء [illegible]

[illegible]

[illegible] ما بين راس [illegible] الاصابع والخنصر من الانسان بفتح [illegible] وهو [illegible] والجمع
[illegible]
[illegible]

خضر قوله تعالى [illegible]

[illegible]

الاجناس [illegible] ومعنى الخضر [illegible] كان [illegible] الا خضرت [illegible] فقال الاكثرون [illegible]
[illegible] موسى [illegible]
[illegible] فقال الخضر عليه السلام
[illegible] يا ابن عمران يا موسى [illegible] العلم [illegible]
[illegible]

خطر في الحديث [illegible]

[illegible]

خضر في الحديث [illegible]

[illegible]

خمر [illegible]

[illegible]

وصال الخضر [illegible]

جحجر

خود

جحر

باب الدال دبر

باب الدال دبر قوله تعالى ثم يدبر الامر من السماء الى الارض ثم يعرج اليه في يوم كان مقداره الف سنة مما تعدون قال الشيخ ابو علي

تتخراص

[illegible] على الامانة ومنه الشهادة [illegible]

[illegible] الشيطان [illegible]

[illegible] الشيطان من الانسان [illegible]

عن مراده **دخر** قوله تعالى ان الذين يستكبرون عن عبادتي سيدخلون جهنم داخرين اي صاغرين ذليلين [illegible]

[illegible]

[illegible] **ددد** [illegible]

[illegible]

دسر [illegible]

دعر [illegible]

دفر [illegible]

دمر [illegible]

علمهم

علمهم [illegible]

[illegible] **دثر** [illegible]

[illegible]

باب الذال [illegible]

[illegible]

قوله ومن يعمل مثقال ذرة شرا يره اي يرى في كتابه معنى وظاهر الاية مخصوصة بغير ... فان التائب معفو عنه بالاجماع
وايات العفو دالة على جواز العفو عما دون الشرك فانا نشترط فيما يعتبر الرؤية ان لا تكون مما قد عفى عنه قوله
ومن ذريته داود الضمير لنوح ثم ... ابراهيم ثم قوله واصلح لي في ذريتي اي اجعل ذريتي محل الصلاح ... قوله
باصلاحهم لطاعة الله وجعل ... فانما ... لا ... الا باسم الذرية يقع على
من يكون بعده وفي الحديث الذي يخرج من بحورها ... الصغيرة ... في العين
من الدواء ... ابي ... الحبة ... من باب ... عليه ... الذي نفخ بعضه
فلانه ... الطيب ... الحشيش ... بعض ... الذي ... بعض
ناحيتها ... اصلها ... ثابت ... الطريق ... من عضبات ... طال
ذلك القضيب ... ثم ... منه ... العضبات ... قليلا
... وان ... تلك العضبات ... ثم ... شيئا من ...
... المطلق الطيب ... بعض ... الفضاك ... بعض
ابن السكن ... اثنين ... وصلى ... ابن مسعود وقام ابن مسعود بالمدينة فاقام عشرة ايام ... عشرة
الحديث الشيطان يقارن الشمس ... اذا طلعت ... الشمس ...
طلعت ... الصلوة في هذه الاوقات ... الذرية اسم يجمع نسل الانسان من ذكر وانثى
واصله ... يجمع على ذريات وذراري ... الذر ... الذرية ... الذر ... فهم
وذراري المشركين ... الذين لم يبلغوا الحلم ذعر في الحديث ... الشيطان ... المومن ... ذعرته
... ذعر ... الاسم الذعر بالضم ... ذعر ...
... ذفر في حديث ...
... مسك ... الشهود ... الكلام ...
... ذفرا ... المسك ...
... ذكر قوله فاسئلوا اهل الذكر ان كنتم لا تعلمون ... قال
... اهل الذكر ... المسؤلون ...
ذكر ... القران ذي الذكر ... ذكر ...
... ذكرا ... ذكر ... لا اله الا الله ...
... ذكر ... الذكر ... ذكر ...
... ذكر ... ذكر ... الذكر ... ذكر
... ذكر ... القران والدعاء والتسبيح والتهليل ...
... ذكر ...
... ذكر ... الذكر ...
... ذكر ... ذكر ...

ذكر

ذكرا ... في الدنيا ... الاخرة ... في الدنيا ... ذكرى الدار ... الجميل في
الدنيا ... لسان الصدق ... الحكم ... ثم قوله ... ثم ذكر ... ايهم
... قوله ذكر ... الذكر ... قوله ... ذكر ... ذكرا ومعنى
... اذا ... قوله ان الذين كفروا بالذكر يعني القران لما جاءهم ... الله تعالى
قوله او يحدث لهم ذكرا ... قوله واذكروا نعمة الله عليكم ... الشيخ ابو علي الذكر هو
حضور المعنى في النفس وقد يستعمل الذكر بمعنى القول ... الذكر هو ... القول ...
الذكر من اسماء القران سمي به ... الذكر ... المومن ...
الحكيم ... الذي ... وجعلنا ها تذكرة ... من شاء ان يتذكر ...
تذكرة ... قوله واذكروا الله ذكرا كثيرا الذكر يشمل الصلوة وقراءة القران والحديث ... الصلوة ...
العلماء قوله واذكروا الله كذكركم اباءكم ... كانوا ... اباءكم ...
وكانوا اذا قضوا مناسكهم ... قوله اقم الصلوة لذكري ...
... الحديث والمعنى اقم الصلوة لذكري ... ذكرها ... ذكر الله ... المقام ...
ان ... الصلوة ... الصلوة ... اقم الصلوة للذكر ...
اللام ... اقم الصلوة ... لذكري ... الشيخ ابو علي ...
النصب ... الرفع ... على ... الرفع ... النصب ...
اتى على الانسان حين من الدهر لم يكن شيئا مذكورا قال الصادق ... الانسان ...
يكن موجودا في الارض مذكورا ... اللوح المحفوظ ...
... اولا يذكر الانسان انا خلقناه من قبل ولم يك شيئا ...
... اللوح ... الذكر ...
... الذكر ... الذكر ...
... الذكر ... الذكر ...
... الذكر ... الحيوان ... الذكر والانثى
... الذكر ...
... الحديث ...
... الذكر ...
... ذعر في الحديث ان الشيطان ذعر ...
...
... باب الزاي ...
... ذعر قوله ... زبر الحديد ...
... زبر ...
...
... الكتاب ...

ذعر
ذفر
ذكر
ذعر
باب الزاي
زبر

ما نزر وحسون سورة ليس فيها حكم من الاحكام وانما هي حكم ومواعظ وتحميد وتمجيد وثناء قوله ولقد كتبنا في الزبور من بعد الذكر
الذكر الاية الزبور بفتح الزاي اسم لما ... من الكتب ما للاحكام الكتاب يعني اللوح المحفوظ ...
ثم ما الذكر التورية والقران والزبور المكتوب ... اهل البيت عليهم السلم علمنا على ... وجوه ماض وغابر
حادث اما الماضي فمفسر واما الغابر فمزبور مكتوب في الجفر ... واما الحادث فقذف في القلوب والزبير الزجر
... من باب قتل ... وزجره ... الحديث ... قتل ...
... القول ... الزبير بالتصغير ابن العوام وهو ... اخو ... ابي النبي ... ابي طالب ... الزبير ...
... صفية بنت عبد المطلب وقد جاء في الحديث ان صفية ...
... الزبير ... فقال ...
... الزبير ...
... الزبير ...
ابهم موضع من ... ذِبْعَر ... الزبعري بكسر الزاي ... وفتح الباء ... الشعر ... وحاجبيه ...
[illegible]

ذِبْعَر
زِبْعَر
زَعَر
زَعَق
زَوْد
زَعَر
زَعفر
زَفَق

ذَكَر ... في كتاب الكريم ...
[illegible]

ذَكَر
زَهَر
زَهْمَر
زَنَق
زَوْد
زَهَر

باب السين مع ...

سبر

سبط

ستر

سحر

سحر

سحر

سلف

سرق

الفاصل

عليه وهي سرائر في العبد يختبر تلك السرائر يوم القيمة حتى يظهر خيرها وشرها وعن معاذ بن جبل قال سالت النبي صلعم ما هذه السرائر
التي تبلى بها العباد يوم القيمة قال سرائركم هي اعمالكم من الصلوة والزكوة والصيام والوضوء والغسل من الجنابة وكل مفروض
لان الاعمال كلها سر الى حفيه فان شاء قال صليت ولم يصل وان شاء قال توضأت ولم يتوضأ فذلك قوله تعالى يوم تبلى
السرائر قوله يعلم السر واخفى السر ما اكتنته في نفسك واخفى ما خطر ببالك ثم نسيته قوله واسرها يوسف في نفسه اي [illegible]
واسر اليه حديثا اي افضى ومنه قوله واذ اسر النبي الى بعض ازواجه حديثا قوله بعض ازواجه يريد حفصة حدثها صلعم كلاما وامرها
باخفائه فلم تكتمه قوله لا تواعدوهن سرا اي نكاحا او جماعا [illegible] قوله واسروا الندامة اي اظهروها
ويكتمونها فهي من الاضداد قوله تسرون اليهم بالمودة قيل المفعول محذوف والتقدير تسرون اليهم اخبار النبي صلعم بسبب
المودة بينكم وبينهم ويجوز ان تكون المودة مفعوله والباء زائدة للتاكيد وفي حديث شريح لا تسار احدا في مجلسك [illegible]
والسر الذي يكتم ومنه هذا من سر آل محمد الذي لا يظهر لكل احد قال بعض شراح الحديث اعلم ان سر آل محمد صعب مستصعب فمنه
ما يعلمه الملائكة والنبيون فهو ما وصل اليهم بالوحي ومنه ما يعلمونه هم ولم يجر على لسان مخلوق غيرهم وهو ما وصل اليهم بغير
واسطة وهو السر الذي ظهرت به اثار الربوبية منهم فارتاب لذلك المبطلون وفاز العارفون فكفر به منهم من انكر وفرط
ومن غلا فيهم وافرط وفاز من ابصر وتبع النمط الاوسط وجمع السر اسرار [illegible] والجمع السرائر [illegible]
وفي الحديث ذكر السرية هي بضم السين [illegible] الى السر وهو الجماع والاخفاء لان الانسان [illegible]
الحرة [illegible] والجمع السراري [illegible] والجمع سواء كجابية وجواب [illegible]
حديث الصادق في الشهادة على الشهادة [illegible] في صحيفة سوداء [illegible]
فالمرجو ان يصلي بين السواري [illegible] اذا كان في صلوة [illegible] الانقطاع الصف [illegible]
في الجهر [illegible] واحدها سر [illegible] اسرار [illegible] والمستسر الشيء المختفي ومنه [illegible]
اي المختفون به [illegible] والقوم اي تناجوا واستسر الشيء استتر وخفي وفي حديث علي عم [illegible] اذا اطلع بكم سرار العذ[illegible]
وانتم [illegible] قال بعض شراح الحديث [illegible] الفعل [illegible]
ان الله [illegible] سرار العدل [illegible] السرور بالضم خلاف الحزن وهو الفرح [illegible]
والمسرة وهو ما يسر به الانسان وفي حديث ماء الوضوء [illegible] ما كثير وقد سبق معنا في [illegible] والسر بالضم ما
تقطعه القابلة من سرة الصبي والجمع سرر [illegible] في الحديث [illegible] من بطن امه مقطوع السرة

سطر قوله تعالى لست عليهم بمسيطر اي بمسلط والمسيطر المسلط على الشيء ليشرف عليه ويتعهد احواله ويكتب عمله واصله
من السطر لان الكتاب مسطر والذي يفعله مسطر ومسيطر [illegible] الاية [illegible] بالقتال [illegible] الامر [illegible]
في الكتاب مسطورا اي مكتوبا قوله مستطر اي مكتوب اي كل ما هو كائن من الاجال والارزاق [illegible] مكتوب في اللوح المحفوظ
قوله اساطير الاولين اي اباطيلهم [illegible] واحدها اسطورة [illegible] والسطر الخط والكتابة
وجمع السطر اسطر وسطور مثل فلس وفلوس [illegible] سطرت الكتاب سطرا من باب قتل كتبته وسطر يسطر سطرا كتب واستطر مثله
والسطر الصف من الشيء [illegible]

سعر قوله تعالى واذا الجحيم سعرت بالتشديد
هي قراءة ابن عامر واهل المدينة وعاصم من حماد [illegible] والباقون بالتخفيف [illegible] ايقادا شديدا وقيل سعرها
غضب الله [illegible] وخطايا بني آدم قوله ان المجرمين في ضلال وسعر قيل اي جنون من قولهم ناقة مسعورة [illegible] وقيل
سعر جمع سعير وسعير اسم من اسماء جهنم [illegible] السعر بالضم الحر [illegible] قوله وكفى بجهنم سعيرا هو من قولهم سعرت

النار

النار سعرا من باب نفع واسعرتها وقدتها وفي الحديث [illegible] سعرا [illegible] والسعر بالكسر الذي يقوم
عليه الثمن والجمع اسعار وسمي السعر سعرا [illegible] لان سعر السوق يوصف بالارتفاع [illegible]
هو القبيل الذي [illegible] عيسى بن مريم وهو عليه كذا [illegible]

سعتر في الحديث ذكر السعتر وهو نبت معروف
وبعضهم يقول صعتر بالصاد وبعضهم [illegible] والثاني هو الاشهر

سفر قوله تعالى بايدي سفرة كرام بررة السفرة بالتحريك
الملائكة الذين يسفرون بين الله وانبيائه واحدهم سافر مثل كاتب وكتبة يقال سفرت بين القوم اذا سعيت بينهم بالصلح
فجعلت الملائكة [illegible] بوحي الله [illegible] السفير الذي يصلح بين القوم وقيل الاصل فيه ان السفر وهو كشف
الغطاء لان السفرة يؤدون الكتاب الى الانبياء والمرسلين ويكشفون به الغطاء [illegible] عليهم من الامور المكنونة
[illegible] والسفر [illegible] واسفر الصبح اي اضاء [illegible]
[illegible] قوله كمثل الحمار يحمل اسفارا اي كتبا [illegible] وكذا كل من علم علما ولم يعمل
بموجبه والسفر بكسر السين الكتاب الذي يسفر عن الحقائق والسفير الرسول بين القوم [illegible]
[illegible] والسفارة بالكسر [illegible] الرسول والملائكة والكتب [illegible]
[illegible]
سفر [illegible] من سفر الرجل سفرا من باب [illegible] والجمع سفر [illegible]
السفر والمسافرون [illegible]
كسفر [illegible]
[illegible] قال الشارح المحقق [illegible] السفر [illegible]
[illegible] الاحوال المستقبلة من الاحوال [illegible]
في الدنيا [illegible] الموت [illegible]
من باب ضرب كشفته ومنه اسفرت المراة عن وجهها [illegible] اذا كشفت [illegible]
باس وان اسفر [illegible] والسفرة بالضم طعام يصنع للمسافر والجمع سفر [illegible]
الطعام سفرة [illegible] والسفر بالتحريك قطع المسافة والجمع الاسفار والسفر الكتاب والجمع اسفار ومنه [illegible] على النبي صلعم
سفر اسفار [illegible] لان كل سورة [illegible]
في الحديث [illegible] القران [illegible]
[illegible] السفر الثاني [illegible] بني اسرائيل [illegible] فرعون [illegible]
[illegible] السفر الثالث [illegible] السفر الرابع [illegible] عليهم [illegible]
التي [illegible] الشام [illegible] المن والسلوى [illegible] السفر الخامس [illegible]
[illegible] عليه السلم

سقر قوله تعالى ما سلككم في سقر سقر بالتحريك واد في جهنم شديد الحر [illegible]
[illegible] جهنم [illegible] من اسماء النار

سقنقر السقنقور [illegible] الحلقوم [illegible]
[illegible] وهو [illegible] في البر [illegible]
[illegible] ويكون ذلك [illegible]

سكر قوله تعالى وجاءت سكرة الموت بالحق اي شدته التي تغلب [illegible] قوله لا تقربوا الصلوة وانتم سكارى

اختلف المفسرون في معنى السكر في الآية فقال بعضهم المراد سكر النعاس فان الناعس لا يعلم ما يقول ومثله ما سمع من العرب سكر النوم
ايضا قال بعض المفسرين ما ظنه بجانبه على تنزل التشبيه وقال الاكثرون انه سكر الخمر وفي بعض ما قرئ وانتم سكرى كهلكى وقيل
النهي متوجه الى الثمل الذي لم يزل عقله وقيل معناه لا تقربوا مواضع الصلوة وهي المساجد ويؤيده المروي عن
الصادق عليه السلام ولا جنبا الا عابري سبيل اذ العبور حقيقة في الجواز المكاني ومن هنا قال اهل البديع انه سبحانه استخدم
في هذه الاية لفظ الصلوة في معناها الحقيقي وفي موضع الصلوة لان قوله حتى تعلموا ما تقولون دل على الصلوة وقوله
الا عابري سبيل دل على المسجد كقول البحتري فسقى الغضا والساكنيه وانهم شبوه بين جوانحي وضلوعي فان قوله في
الساكنيه دل على الوادي الذي هو موضع الغضا وقوله شبوه دل على النار الاصل شبه جمرة قوله وترى الناس سكارى
وما هم بسكارى السكران خلاف الصاحي والجمع سكرى وسكارى بضم السين وفتحها السكر وقد سكر يسكر سكرا من باب تعب
مثل بطر يبطر بطرا فهو سكران قوله تتخذون منه سكرا ورزقا حسنا السكر بالتحريك نبيذ التمر وقيل ان الاية نزلت قبل
تحريم الخمر فان ثم قالوا السكر الخل والرزق الحسن الدبس والتمر والزبيب قوله سكرت ابصارنا اي سدت وحبست
عن النظر من قولهم سكرت النهر من باب قتل اذا سددته وقرئ سكرت بالكسر وفي الحديث كل مسكر حرام هو بضم الميم وكسر الكاف
ما اسكر وازال العقل والسكر بضم السين وتشديد الكاف معروف وقد جاء في الحديث ...
سكر طبرزد **سلّار** سلار بن عبد العزيز الديلمي ابو يعلى شيخنا المتقدم في الفقه والادب وغيرهما ثقة وجه له المقنع في
المذهب والتقريب في اصول الفقه والمراسم في الفقه والرد على ابي الحسين البصري في نقض الشافي والتذكرة في حقيقة الجوهر
قرأ على المفيد والسيد المرتضى كذا ذكره العلامة في الخلاصة وكان من طبرستان وكان يدرس نيابة عن السيد المرتضى
وحكى ابو الفتح ابن جني قال ... وقرأت عليه ... على الاكثار من الكلام ... في اللوح ...
ابو الصلاح الحلبي قرأ عليه وكان اذا استفتي من حلب يقول عندكم التقي ... ابو الفتح الكراجكي قرأ عليه وهو من ديار مصر
سمر قوله تعالى فما خطبك يا سامري السامري صاحب العجل وقصته مع موسى عليه السلام مشهورة وفي حديث موسى ...
قوله تعالى سامرا تهجرون يعني سمارا اي تتحدثون ليلا من السامر وهم الذين يتحدثون بالليل ومنه حديث ...
امير المؤمنين عليه السلام والاسامر وهم الذين يتحدثون بالليل والسمر الحديث بالليل وفي الحديث ...
... وقد سمر ... وحسن شعره ... وجمع السمر سمار ...
... والسمرة بضم الميم شجر الطلح ...
... والسمراء الحنطة ...
... والجمع سماسرة ...
... **سنر** في الحديث لا بأس بفضل
السنور ... السنور بكسر السين وفتح النون المشددة واحد السنانير معروف ...
... الاسد

قال في حياة الحيوان ... الى السواد ... من بلاد
الهند والسند ... كطيب المسك ...
... **سنمر** السنمار بكسر السين اسم رجل رومي بنى الخورنق الذي بظاهر
الكوفة للنعمان بن امرئ القيس فلما فرغ منه القاه من اعلاه فخر ميتا لئلا يبني لغيره مثله فضربت به العرب المثل فقالوا
جزاء سنمار كذا ذكره الجوهري **سور** قوله يحلون فيها من اساور من ذهب الاساور جمع اسورة بواو مكسورة جمع
سوار كسلاح واسلحة وسوار بالضم لغة وهو الذي يلبس في الذراع من ذهب فان كان من فضة فهو قلب وجمعه قلبة
فان كان من قرن او عاج فهو مسكة وجمعه مسك وجمع الجمع اساورة ... قوله فلولا القي عليه اسورة من ذهب
اي ان كان صادقا في نبوته ... من ذهب ...
فلولا القي عليه اساورة من ذهب قوله فضرب بينهم بسور له باب باطنه فيه الرحمة ...
والنار ... هو الذي يسمى بالاعراف قال المفسرون ...
... الرحمة وظاهره من قبله العذاب ... والسور الحائط ...
... قوله فاتوا بسورة من مثله السورة طائفة من
القرآن ... اقلها ثلاث آيات ...
... السورة ...
القرآن ... السورة ...
والسورة ... بالعراق ... ارض بابل ...
... في الحديث ... سئل عن ...
والسورة ... وسورة الخمر ...
سطوته واشتداده وفي الدعاء اعوذ بك ... **سهر** قوله فاذا هم بالساهرة
قيل الساهرة وجه الارض ...
... الساهرة ...
عدم النوم في الليل كله او بعضه وقد سهر بالكسر ... **سير** قوله ثم
... قوله سنعيدها سيرتها الاولى اي هيئتها
... السيرة بالكسر وهي الطريقة وفي الحديث ...
والسير ... ثمانية عشر ...
... ثمانية عشر ...
السير ...
ثمانية عشر ...
... الى ... السير ...
الجمع سير ... السيرة الطريقة ...
... رسول الله صلى الله عليه وآله ...

باب الشين شبر

[illegible] وقال [illegible] باب الشين شبر في الحديث ذكر الشبر [illegible]

[illegible]

شتر

[illegible]

شجر

[illegible]

شجر

شذر

شرر

[illegible]

شرع

شعر

شطر

[illegible]

شعر

[illegible]

تعتبرونه كيف عتيق وعبره قوله والشعراء يتبعهم الغاوون اى يتبعهم على كذبهم وباطلهم وفضول قولهم وما هم عليه من الهجا
وتمزيق الاعراض ومدح من لا يستحق المدح الا الغاوون من السفهاء وقيل شعرا المشركين عبد الله بن الزبعرى وابو سفيان و
ابو عزة ونحوهم حيث قالوا نحن نقول مثل ما قال محمد فكانوا يهجونه ويجتمع عليهم الاعراب من قومهم يستمعون اشعارهم
واهاجيهم وفي تفسير [illegible] قال [illegible] الذين [illegible] الا شاعر لفظ شعر احد
انما هي بالله الذين وصفوا دينا باطلا فانهم يتبعهم على ذلك الناس ويؤكده قوله الم تر انهم في كل واد يهيمون يعني بذلك طرق
بالباطل يجادلون بالحجج في كل مذهب يذهبون قوله وما علمناه الشعر وما ينبغي له قال المفسرون يعني قول الشعر وصناعة
الشعراء اي ما اعطيناه العلم بالشعر وما ينبغي له ان يقول الشعر من عنده حتى انه تمثل ببيت شعر جرى على لسانه مكسرا كما روى عن
الحسن انه صلى الله عليه وسلم كان يتمثل بهذا البيت كفى الاسلام والشيب للمرء ناهيا فقيل له يا رسول الله انما قال الشاعر كفى
الشيب والاسلام للمرء ناهيا ومما انشد قال كان رسول الله صلعم يتمثل ببيت اخي بني قيس ستبدي لك الايام ما كنت جاهلا
ويأتيك بالاخبار من لم تزود فيقول ويأتيك من لم تزود بالاخبار فيقول ابو بكر ليس هكذا فيقول اني لست بشاعر قال المفسر
فقيل معنى الاية وما علمناه الشعر بتعليم القرآن وما ينبغي للقرآن ان يكون شعرا فان نظمه ليس بنظم الشعر وقد صح عنه انه كان
يسمع الشعر ويحث عليه وانه كان يقول ان من الشعر لحكمة وحكايته مع حسان بن ثابت مشهورة وفي الحديث وقد سئل عن
من اشعر الشعراء فقال [illegible] فان كان ولا بد فالملك الضليل يعني امرأ القيس
[illegible] من طريق [illegible] هو سليمان بن [illegible] قوله فاذا افضتم من عرفات فاذكروا الله عند المشعر الحرام وهو
جبل باخر مزدلفة واسمه قزح ويسمى جمعا ومزدلفة والمشعر الحرام لانه معلم للعبادة ووصف بالحرام لحرمته او لانه من الحرم
ويسمى [illegible] على الشهور [illegible] بكسرها على التشبيه باسم الآلة وحد المشعر الحرام ما بين المأزمين الى الحياض الى وادي
محسر ويسمى كل موضع للمناسك مشعرا لانه موضع العبادة [illegible] ومنه الحديث [illegible] المشاعر [illegible]
المشاعر وشعائر الانسان ومشاعره حواسه ومنه قوله الحمد لله الذي جعل لي شعارا ادرك ما ابتغيت بها وفي الحديث اشعار
البدن واشعار الهدي هو ان يطعن [illegible] في سنامه [illegible] حتى يدمى ليعرف بذلك
انه هدي والاشعار والتقليد بمنزلة التلبية للمحرم [illegible] بقليل ولا كثير [illegible] واحد
العافية شعار [illegible]
كثيرا [illegible] ظاهرا او باطنا [illegible] الشعار [illegible] الدثار [illegible]
من اللباس وهو ما يلي شعر الجسد [illegible] الدثار [illegible] القرآن شعارا
[illegible] الشعار [illegible] الدثار [illegible] وفي الحديث
الغفر شعار [illegible] الصالحين [illegible] شعار [illegible] القوم في الحرب علامتهم ليعرف بعضهم بعضا
في ظلمة الليل وفي حديث الصحابة شعارنا يوم بدر يا نصر الله اقترب وشعارنا يوم بني [illegible] وشعار
يوم بني [illegible] اسلم اسلم ويوم بني المصطلق الا الى الله الامر ويوم [illegible] ويوم بني الملوح امت
امت وهو امر بالموت والمراد به التفاؤل بالنصر [illegible] ينادى بالصلوة [illegible] والشعار
[illegible] الشعر [illegible]
[illegible] ليت شعري ما فعل فلان اي ليت علمي [illegible]
الشاعر [illegible] الشعر [illegible] شعور [illegible] على اشعار [illegible] واسباب

وهو

وهو من اللسان وغيره وهو مذكر الواحد شعرة ومنه الحديث وهو متعلق بالشعرة على [illegible] على الوتر
[illegible] حقيقة الشعر جانب الشيء وجانبه وفي الحديث [illegible] يسقط بها من [illegible] الشعر وشعرتين او
شعرتين على اختلاف النسخ [illegible] الشعرة شعرتين [illegible] الشعر العرفي بالكسر فالسكون هو النظم
الموزون وحده ان يركب تركيبا متعاضدا وكان مقفى موزونا مقصودا به ذلك قال في المصباح فما خلا من هذه القيود
او بعضها فلا يسمى شعرا ولا صاحبه شاعرا ولهذا ما ورد في الكتاب موزونا فليس بشعر لعدم القصد والتقفية وكذلك
ما يجري على بعض السنة الناس من غير قصد لانه ماخوذ من شعرت اذا فطنت وعلمت فاذا لم يقصده فكأنه لم يشعر به وهو
مصدر في الاصل شعرت شعرا من باب قتل اذا قلته وجمع الشاعر شعراء كصالح وصلحاء والشعرة بالكسر كسدرة شعر
الركب للنساء خاصة نقله من العباب وعن الازهري الشعرة الشعر النابت على عانة الرجل وركب المرأة وعلى ما وراءها
الشعير من الحبوب معروف الواحدة شعيرة وعن الزجاج اهل نجد يؤنثونه وغيرهم يذكره [illegible] الشعير [illegible]
[illegible] الشعير [illegible]
[illegible] الشعراء [illegible] الاشعر [illegible]
[illegible] قال الجوهري [illegible] الاشاعرة [illegible] الى ابي الحسن الاشعري وهو تلميذ ابي
علي الجبائي وهو يرجع في العلم الى ابي هاشم بن محمد بن الحنفية وهو يرجع الى ابيه ثم شغر في الحديث لا شغار في الاسلام
هو بكسر الشين نكاح كان في الجاهلية وهو ان يقول الرجل للرجل زوجني ابنتك او اختك على ان ازوجك ابنتي او اختي على
ان صداق كل منهما بضع الاخرى كانهما رفعا المهر واخليا البضع منه [illegible] والاصل [illegible] شغر الكلب يشغر
الكلب من باب نفع رفع احدى رجليه ليبول [illegible] شغر البلد شغورا من باب قعد اذا خلا من الناس
[illegible] ومنه الحديث [illegible] شغرا [illegible]
شغر الشيطان برجله [illegible] وفي الحديث [illegible] شغرت المرأة [illegible]
الحرب [illegible] شفر في الحديث [illegible]
لا يجوز [illegible] الشفر [illegible] الشفران بالضم فالسكون اللحم المحيط بالفرج احاطة الشفتين بالفم [illegible] العين [illegible]
الاجفان التي ينبت عليها الشعر وهو الهدب [illegible] قال ابن قتيبة العامة تجعل اشفار العين الشعر وهو غلط وجمع الشفر اشفار
كقفل واقفال [illegible] كل شيء حرفه [illegible] والشفرة بالفتح فالسكون السكين العريض وما عرض من الحديد وحدد
الجمع شفار ككلبة وكلاب وشفرات كسجدة وسجدات [illegible] بالشفرة [illegible] السيف [illegible] اسرع من الشفرة في السنام
والمشفر من البعير بفتح الميم وكسرها [illegible] كالجحفلة من الفرس [illegible] من ذي الحافر [illegible] من الانسان
فالمشفر من ذي الخف والجحفلة من ذي الحافر والشفة من الانسان [illegible] شقر
في الحديث [illegible] من الصلوة في وادي شقرة هو بضم الشين وسكون القاف وقيل بفتح الشين وكسر القاف موضع [illegible]
طريق مكة [illegible]
الاشقر [illegible] في الانسان حمرة [illegible] الذنب [illegible]
الفرق بينه والكميت [illegible] وشقر شقرا من باب تعب فهو اشقر [illegible]
[illegible]
[illegible] شكو [illegible] الشكو [illegible]

وصغيره [illegible] شغل [illegible] قلبه ولسانه وجوارحه اعتقادا واعترافا [illegible] عن الباقر والصادق عليهما السلام انه كان اذا اصبح
او امسى يقول اللهم ما اصبح بي من نعمة او دنيا فمنك وحدك لا شريك لك لك الحمد ولك الشكر بها علي حتى ترضى وبعد الرضا
كان يقولها اذا اصبح ثلثا واذا امسى ثلثا قوله ما يفعل الله بعذابكم ان شكرتم وآمنتم قال المفسر فان قلت لم قدم الشكر على الايمان
قلت لان العاقل ينظر الى ما عليه من النعمة العظيمة في خلقه وتعريضه للمنافع فيشكر شكرا مبهما فاذا انتهى بالنظر الى معرفة
المنعم آمن به ثم شكره شكرا مفصلا فكان الشكر متقدما على الايمان وكانه اصل التكليف ومداره قوله لا نريد منكم
جزاء ولا شكورا هو بالضم يحتمل ان يكون مصدرا مثل قعد قعودا ويحتمل ان يكون جمعا كبرد وبرود والشكور بالفتح
من اسمائه تعالى وهو الذي يزكو عنده القليل من اعمال العباد فيضاعف لهم الجزاء فشكره لعباده مغفرته لهم والشكور من ابنية
المبالغة قوله وكان الله شاكرا عليما يعني لم يزل الله تعالى مجازيا لكم على الشكر فسمى الجزاء باسم المجزي عليه فالشكر من الله
المجازاة والثناء الجميل وشكرت الله اعترفت بنعمته وفعلت ما يجب من فعل الطاعة وترك المعصية وتعديه في
الاكثر باللام فيقال شكرت له وربما تعدى بنفسه فيقال شكرته وانكره الاصمعي في السعة وقال [illegible] لا يشكر الله
من لا يشكر الناس يعني لا يقبل الله شكر العبد على احسانه اليه اذا كان لا يشكر احسان الناس ويكفر معروفهم [illegible] الاتصال
بالامر **شمر** في الحديث يا عيسى شمر فكل ما هو آت قريب اي جد واجتهد فيما كلفت به ورجل شمر بالكسر والتشديد مبالغة
في الامر وهو الجد فيه والاجتهاد ومنه شمر في امره اي خف واسرع من التشمير في الامر وهو السرعة فيه والخفة وشمر [illegible]
بالتشديد [illegible] وشمر ثوبه [illegible] وشمر الى [illegible] **شمذ** [illegible] قال الجوهري **شور** قوله وامرهم
شورى بينهم اي ذو شورى [illegible] وصار هذا الشيء شورى بين القوم اذا تشاوروا فيه وهو فعلى من المشاورة وهي المفاوضة في الكلام
ليظهر الحق اي لا ينفردون بامر حتى يشاوروا غيرهم فيه قوله وشاورهم في الامر اي في امر الحرب تطييبا لقلوبهم واستخراج
آرائهم واستعمل [illegible] قوله فاشارت اليه [illegible] بان [illegible] النطق [illegible]
[illegible] في شيء [illegible] [illegible] والشورى [illegible]
[illegible] حتى صرفت الى [illegible] والشورى [illegible] على سبيل [illegible]
ذلك انه لما طعن عمر دخل عليه وجوه الصحابة وسالوه ان يستخلف رجلا يرتضيه فقال [illegible]
فقالوا لو اشرت علينا [illegible] فقالوا نعم فقال [illegible] سعيد بن زيد [illegible]
من اهل الجنة سعد بن ابي وقاص وعبد الرحمن بن عوف وطلحة والزبير وعثمان وعلي فاما سعد [illegible] وعبد
الرحمن فانه قارون [illegible] وطلحة [illegible] والزبير [illegible] وعثمان [illegible] على [illegible] هذا الامر [illegible]
ان يصلي بالناس ثلاثة ايام ويخلو هؤلاء الستة في بيت ثلاثة ايام فان اتفقت خمسة على رجل وابى واحد فاقتلوه وان [illegible]
فليكن الناس مع الثلاثة الذين فيهم عبد الرحمن [illegible] فاقتلوا الثلاثة الذين ليس فيهم عبد الرحمن فلما خرجوا و
اجتمعوا للامر قال عبد الرحمن ان لي ولسعد في هذا الامر [illegible] نخرج انفسنا منه على ان نختار [illegible] القوم
منهم على ما نرى [illegible] عبد الرحمن [illegible] الى سعد [illegible] فان الناس يبايعون
من بايعه فقال لسعد [illegible] عثمان [illegible]
فاخذ بيد علي [illegible] فقال انا ابايعك على ان تعمل بكتاب الله وسنة رسوله وسيرة الشيخين ابي بكر وعمر [illegible] على
ان اعمل بكتاب الله وسنة نبيه واجتهد [illegible] واخذ بيد عثمان [illegible] فقال نعم [illegible]
فاجاب بما اجاب به اولا [illegible] قال عبد الرحمن بن عوف هي لك يا عثمان وبايعه ثم بايعه الناس [illegible]

واستشاره

شمر

شور

واستشاره طلب منه المشورة والمشورة بالفتح او السكون الاسم من شاوره وكذلك المشورة بالضم وشاوره في الامر و
استشره بمعنى [illegible] واشار عليه بكذا اي اراه ما عنده فيه من المصلحة **شهبر** في الخبر لا تزوج شهبرة ولا نهبرة ولا
هيذرة ولا لفوتا ثم قال اما الشهبرة فالزرقاء البذية واما النهبرة فالقصيرة الذميمة واما الهيذرة فالعجوز المدبرة
واما اللفوت فذات الولد **شهر** قوله الشهر الحرام بالشهر الحرام اي هذا الشهر بذلك الشهر وهتكه بهتكه يعني تهتكون حرمته
عليهم والحرمات قصاص اي كل حرمة يجري فيها القصاص فمن هتك حرمة اقتص منه بان تهتك حرمته فلما هتكوا حرمة شهركم
فافعلوا بهم مثل ذلك [illegible] قوله فاذا انسلخ الاشهر الحرم [illegible] ولكن اختلف في كيفيته [illegible] العشر من ذي
الحجة الى العشر من ربيع الآخر [illegible]
الحجة والمحرم [illegible]
في الشهر [illegible] الهلال قال الشيخ ابو علي رحمه الله وانما سمي شهرا لاشتهاره بالهلال وقد يكون الشهر ثلثين وقد يكون
تسعة وعشرين اذا كان هلاليا فان لم يكن هلاليا فهو ثلثون والشهرة ظهور الشيء في شنعة حتى يشهره الناس ومنه الحديث
من لبس ثوب شهرة [illegible] البسه الله ثوب مذلة اي يشمله بالذل كما يشمل الثوب البدن [illegible] في القلوب والشهير والمشهور
المعروف وشهر سيفه اي سله [illegible] الثانية ضرب من التمر
وشهريار ملك من ملوك الفرس [illegible] في شهر **صبر**

باب الصاد صبر قوله تعالى واصبر نفسك مع الذين يدعون ربهم الآية نزلت في سلمان الفارسي كان عليه كساء فيه يكون طعامه
وهو دثاره ورداؤه وكان كساء من صوف فدخل عيينة بن حصين الفزاري على النبي صلى الله عليه وآله وسلمان عنده فتأذى عيينة بريح كساء
سلمان وقد كان عرق وكان يوم شديد الحر فعرق في الكساء فقال يا رسول الله اذا نحن دخلنا عليك فاخرج هذا [illegible]
من عندك فاذا نحن خرجنا فادخل من شئت [illegible] وقال فيها ولا تطع من اغفلنا قلبه عن ذكرنا وهو عيينة
المذكور قوله وبشر الصابرين الصابرون جمع صابر من الصبر وهو حبس النفس عن اظهار الجزع [illegible] الصبر حبس النفس
على المكروه امتثالا لامر الله تعالى وهو من افضل الاعمال حتى قال النبي صلى الله عليه وآله الايمان نصفان نصف صبر ونصف شكر ومثله قوله
الصابرين في البأساء والضراء اي الشدة ونصبه على المدح ولم يعطف لفضل الصبر على سائر الاعمال قوله اولئك يؤتون اجرهم مرتين
بما صبروا عن الصادق عليه السلام نحن صبر وشيعتنا اصبر منا وذلك انا صبرنا على ما نعلم وصبروا على ما لا يعلمون قوله وتواصوا بالحق
وتواصوا بالصبر قال الشيخ ابو علي رحمه الله هو اشارة الى الامر بالمعروف والنهي عن المنكر والدعاء الى التوحيد والعدل واداء
الواجبات والاجتناب عن المقبحات قوله اصبروا وصابروا ورابطوا اي اصبروا انفسكم مع الله بنفي الجزع وغالبوا اعداءكم بالصبر
وقيل المعنى اصبروا على الفرائض وصابروا على المصائب ورابطوا على الائمة عليهم السلام قوله فما اصبرهم على النار بمعنى
التعجب والمعنى فما اصبرهم على عمل اهل النار [illegible] قوله واستعينوا بالصبر قيل يراد به الصوم وسمي الصوم
صبرا لما فيه من حبس النفس عن الطعام والشراب والنكاح قوله وامر اهلك بالصلوة واصطبر عليها اي احمل نفسك على الصلوة
ومشاقها وان نازعتك الطبيعة الى تركها [illegible] واقصد الصلوة [illegible]
[illegible] الصبر الى الاصطبار لان الافتعال فيه زيادة معنى ليس في الثلاثي وهو القصد والتصرف وكذلك قوله لها ما
كسبت باي نوع كان وعليها ما اكتسبت بالقصد والتصرف [illegible]
الافاضل [illegible]
في الحديث الصبر صبران صبر على ما تكره وصبر عما تحب فالصبر الاول [illegible] النفس [illegible] عليها [illegible]

شهبر

شهر

باب الصاد صبر

حر

انفعالها وقد يسمى [illegible]

[illegible]

صحو

صحو

صعد

صام

[illegible]

صرة

صغر

صغر

صفر

صقر

صور

صمر

صير

باب الضاد المعجمة

ضرر

الله عليه وآله انهم فاتاهم وصلى فيهم فحسدهم اخوتهم بنو غنم بن عوف وقالوا نبني مسجدا ونرسل الى رسول الله صلعم يصلي
فيه ويصلي فيه ابو عامر الراهب اذا قدم من الشام فبنوا مسجدا الى جنب مسجد قباء وقالوا لرسول الله صلعم وهو يتجهز الى تبوك انا قد بنينا
مسجدا لذي العلة والحاجة والليلة المطيرة والليلة الشاتية وانا نحب ان تأتينا فتصلي لنا فيه وتدعو لنا بالبركة فقال عم
اني على جناح سفر ولو قدمنا ان شاء الله تع اتيناكم وصليناكم فيه فلما قدم من تبوك [illegible] رسول الله صلعم الى هذا المسجد
[illegible] ثم بعث عمار بن ياسر ووحشيا فحرقاه وامر ان يتخذ كناسة تلقى فيها الجيف قيل كانوا اثني
عشر رجلا من المنافقين وقيل خمسة عشر [illegible]
[illegible]
[illegible] والضرّ بالفتح الضرر [illegible] وذكر [illegible]
[illegible]
[illegible]
[illegible]
[illegible] والمضطر [illegible]
[illegible] المضطر [illegible]
[illegible]
[illegible]
[illegible]
والمضطر مفتعل من الضر [illegible] وفي حديث الشفعة قضى رسول الله صلعم
بالشفعة بين شركاء في الارضين والمساكن وقال لا ضرر ولا ضرار في الاسلام [illegible]
[illegible]
[illegible]
[illegible]
[illegible]
[illegible]
والضمير [illegible]
الله عليه وآله [illegible]
[illegible]
[illegible] **ضفر** في حديث علي عم [illegible]
[illegible]
[illegible]
ضمر قوله تعالى وعلى كل ضامر يأتين من كل فج عميق الضامر [illegible]
على كل بعير ضامر [illegible]

دق

دق وقوله [illegible] والمضمار بالكسر الموضع الذي تضمر فيه الخيل ويكون وقتا للايام التي تضمر فيها وتضمير الخيل ان يظاهر عليها بالعلف
حتى تسمن ثم لا تعلف الا قوتا لتخفف وذلك في مدة اربعين يوما [illegible] الموضع الذي تضمر فيه
الخيل [illegible]
[illegible] الا وان المضمار اليوم والسباق غدا [illegible] اليوم يعني في الدنيا للاستباق غدا يعني في الآخرة [illegible]
سبيل الاستعارة [illegible] ان يجعل اليوم ظرفا [illegible] والمضمار [illegible]
اليوم [illegible]
[illegible] والاسم الضمير والجمع
الضمائر [illegible] **ضور** [illegible]
[illegible]
[illegible] **باب الطاء طبر** [illegible]
[illegible]
[illegible]
[illegible]
[illegible]
[illegible]
بالفارسية [illegible] **طرد** في الحديث [illegible]
[illegible]
[illegible]
[illegible]
[illegible]
[illegible] **طمر** [illegible] قال في المصباح [illegible]
[illegible] **طمر** في الحديث رب ذي طمرين لا يؤبه له لو اقسم على الله لابره [illegible]
[illegible]
[illegible]
[illegible]
[illegible]
[illegible]
[illegible] **طور** قوله تعالى ما لكم لا ترجون لله
وقارا وقد خلقكم اطوارا [illegible]
[illegible]
[illegible]

[illegible]

[illegible]

الفيض في معاني الاجزاء معنى طور سينا انه كان عليه شجر الزيتون وكل جبل لا يكون عليه شجر لا يسمى طورا وما ينتفع به
الناس من النبات اي الاشجار من الجبال فانه يسمى جبلا وطورا ولا يبقى له طور سينا [illegible] الطور
[illegible] الطور الوحشي
من الطير [illegible] **طهر** قوله تعالى وثيابك
فطهر [illegible] وقيل
معناه [illegible] المراد الطهارة
من الذنوب [illegible] النبي صلى الله عليه وسلم قال
[illegible] يمكن ان
[illegible] تأكيد
[illegible] والله اعلم قوله
[illegible] حتى يطهرن اي ينقطع الدم [illegible] يغتسلن بالماء
[illegible]

طهر

هي بكسر الطاء وفتح الياء وقد تسكن مصدر تطير يقال تطير طيرة وتخير خيرة ولم يجئ من المصادر هكذا غيرهما واصلها فيما يقال التطير بالسوانح
والبوارح من الطير والظباء وغير ذلك وكان ذلك يصدهم عن مقاصدهم فنفاه الشرع وقد مر في عدا تمام البحث
في الحديث وفيه رفع عن امتي تسعة اشياء وعد منها الطيرة ولعل المراد رفع المؤاخذة بها وفيه ثلثة لم ينج منها نبي فما
دونه التفكر في الوسوسة في الخلق والطيرة والحسد الا ان المؤمن لا يستعمل حسده قال الصدوق رحمه الله في الخصال معنى
الطيرة في هذا الموضع ان يتطير منهم ولا يتطيرون وذلك كما حكى الله عز وجل عن قوم صالح قالوا اطيرنا بك وبمن معك
قال طائركم عند الله وكما قال آخرون لانبيائهم انا تطيرنا بكم لئن لم تنتهوا لنرجمنكم واما الحسد فانه في هذا الموضع
ان يحسدوا لا انهم يحسدون غيرهم وذلك كما حكى الله عز وجل ام يحسدون الناس على ما آتاهم الله من فضله
واما التفكر في الوسوسة في الخلق فهو بلواهم باهل الوسوسة لا غير وذلك كما حكى الله عز وجل عن الوليد بن المغيرة
انه فكر وقدر [illegible] فقال ان هذا الا سحر يؤثر ان هذا الا قول البشر [illegible] وفي الخبر الطيرة شرك [illegible] ولكن الله يذهبه بالتوكل
قيل انما جعلت الطيرة من الشرك لانهم كانوا يعتقدون ان التطير يجلب لهم نفعا او يدفع عنهم ضررا اذا عملوا بموجبه فكأنهم
اشركوا مع الله ولكن الله يذهبه بالتوكل [illegible] ولو كانت كفرا لما ذهبت بالتوكل ومعناه كما مثل
اي اذا خطر له عارض من التطير فتوكل على الله وسلم امره اليه لم يعمل بذلك الخاطر [illegible] وفيه الطيرة على ما تجعلها ان هونتها
تهونت وان شددتها تشددت وان لم تجعلها شيئا لم تكن شيئا واصل الطيرة التشاؤم بالطير ثم اتسع فيها فوضعت موضع
الشؤم ويكون الشؤم بمعنى [illegible] كعدم انقياد الفرس [illegible] الدار [illegible] قوله لا طيرة فان تكن في
شيء ففي الدار والفرس والمرأة والطير جمع طائر مثل صاحب وصحب وجمع الطير طيور واطيار مثل فرخ وفروخ وافراخ
وفي المصباح قال ابو عبيدة وقطرب ويقع الطير على الواحد والجمع وقال ابن الانباري الطير جماعة وتأنيثها اكثر من التذكير
ولا يقال للواحد طير بل طائر وقلما يقال للانثى طائرة والطيران حركة ذي الجناح في الهواء بجناحيه كالطير وفي وصفهم
[illegible] كأنما على رؤوسهم الطير معناه انهم كانوا لاجلالهم نبيهم [illegible] لا يتحركون فكانت صفتهم صفة
من على رأسه طائر يريد ان يصيده وهو يخاف ان تحرك طار وذهب وقال الجوهري اصله ان الغراب يقع على رأس
البعير فيلقط الحلمة والحمنانة فلا يحرك البعير رأسه لئلا ينفر عنه الغراب وفي حديث رسول الله [illegible] جعفر الطيار في الجنة
مع الملائكة [illegible] جعفر بن ابي طالب [illegible] وكان جعفر [illegible] الشام [illegible]
الاسلام بعد زيد بن حارثة [illegible]
جناحين مضرجين بالدم يطير بهما في الجنة مع الملائكة وتطاير الشيء تفرق [illegible]
شوك. **باب الظاء. ظأر** في حديث ابراهيم بن النبي ان له ظئرا في الجنة وفي حديث الزكاة [illegible] والظؤرة
جمع ظئر بهمزة ساكنة ويجوز تخفيفها يقع للذكر والانثى والاصل في الظأر العطف وسميت [illegible] لانها تعطف على
[illegible] وجمع الظئر اظآر [illegible] وقال الجوهري الظئر [illegible]
الجمع [illegible] **ظفر** قوله تعالى وعلى الذين هادوا حرمنا كل ذي ظفر [illegible]
الظاء والفاء وهي افصح اللغتين [illegible] والثانية الاسكان للتخفيف وبها قرأ الحسن البصري والثالثة
بكسر الظاء [illegible] والرابعة بكسرتين للاتباع وقرئ بهما في الشواذ والخامسة اظفور والجمع اظافير كاسبوع و
اسابيع والمراد كل ما له اصبع كالسباع والطيور [illegible] ذي مخلب وحافر [illegible]
حرم عليهم كل ذي ظفر بجميع اجزائه واما البقر والغنم فحرم منهما الشحوم واستثنى من الشحوم ثلاثة انواع الاول ما على

الظهر

الظهر الثاني ما على الحوايا وهي الامعاء الثالث ما اختلط بعظم وهو شحم الجنب والالية لانها على العصعص وقيل او
الحوايا انها معطوفة على الشحوم واو بمعنى الواو فتكون محرمة والظفر للانسان يذكر ويجمع على اظفار [illegible]
[illegible] وفي الحديث اطلب لنفسك امانا قبل ان تطلب [illegible] الاظفار [illegible] الموت
[illegible] كان ثوبا رسول الله [illegible] اللذان احرم فيهما يمانيين [illegible] واظفار [illegible] ظفار بالفتح مبني على الكسر كقطام
بلد باليمن لحمير [illegible] ينسب اليه الجزع الظفاري وفي [illegible] الظفر بكسر الفاء حصن باليمن ومنه [illegible] كفن النبي [illegible] في
برد [illegible] من ثياب اليمن وثوب [illegible] او قطن وظفر بالشيء ظفرا من باب تعب [illegible] بالضالة اذا وجدت
[illegible] وظفر [illegible] واظفره الله [illegible] وظفر به [illegible] واصل الظفر
الفوز [illegible] ومسجد بني ظفر هو مسجد قريب من [illegible] والظفرة بالتحريك جليدة تغشى العين نابتة من الجانب
الذي يلي الانف على بياض العين الى سوادها. **ظهر** قوله تعالى وذروا ظاهر الاثم وباطنه اي ما اعلنتم به وما اسررتم
وقيل [illegible] وقيل الظاهر الزنا والباطن اتخاذ الاخدان قوله تظاهرون عليهم [illegible] وتعاونون
عليهم وتظاهروا عليكم [illegible] عليكم قوله وان تظاهرا عليه اي تعاونا عليه اي على النبي بالايذاء [illegible]
ان عائشة [illegible] وحفصة [illegible] تظاهرا اي تعاونا والظهير العوين ومنه قوله وكان الكافر على ربه
ظهيرا اي عونا على ربه [illegible] الشيطان على ربه بعبادة الاوثان [illegible] قوله والملائكة بعد ذلك ظهير اي مظاهرين
لهم كانهم يد واحدة على من عاداهم [illegible] وفعيل قد يستوي فيه المذكر والمؤنث والجمع كما
[illegible] قوله يظاهرون من نسائهم [illegible] تحريم ظهور الامهات روي ان هذه الاية نزلت
في رجل ظاهر امرأته فذكر الله تعالى قصته ثم يتبع هذا كل ما كان محرما على الابد [illegible] كالبطن والفخذ وما اشبه
ذلك قوله ظاهرين في الارض اي عالين في ارض مصر على بني اسرائيل قوله لم يظهروا على عورات النساء اي لم يبلغوا ان
يطيقوا اتيانهن قوله ان يظهروا عليكم اي يطلعوا [illegible] قوله واتخذتموه وراءكم ظهريا اي جعلتموه وراءكم
كالمنسي المنبوذ وراء الظهر [illegible] اتخذتموه وراءكم ظهريا [illegible] جعلتموه وراء
ظهوركم وهو منسوب الى الظهر وكسر الظاء من تغييرات النسب قوله وليس البر بان تاتوا البيوت من ظهورها قيل
كانوا اذا احرموا لم يدخلوا البيوت من ابوابها ونقبوا من ظهر بيوتهم نقبا منه يدخلون ويخرجون فنهوا عن ذلك
[illegible] الله عليهم ذلك قوله لتستووا على ظهوره اي ظهور ما تركبونه والظاهر من اسمائه تعالى وهو الظاهر بآياته
الباهرة الدالة على وحدانيته وربوبيته ويحتمل ان الظهور الذي هو بمعنى العلو [illegible] قوله انت الظاهر
فليس فوقك شيء ويحتمل ان يكون معنى الظهور والبطون تجليه لبصائر المتفكرين واحتجابه عن ابصار الناظرين وقيل
هو العالم بما ظهر من الامور والمطلع على ما بطن من الغيوب [illegible] قد يطلق على ما قيل
[illegible] من العموم والخصوص والامر والنهي ونحو ذلك [illegible]
[illegible] الدليل [illegible] تعليق الحكم [illegible] بالعلة يجب
نفي الحكم بانتفائها وفي حديث الاسماء الحسنى [illegible] ثلاثة [illegible] المراد بالثلاثة [illegible] قال فالظاهر هو الله
اي فالظاهر [illegible] لجميع صفات الكمال [illegible]
[illegible] وفي الحديث كل اية منها ظهر وبطن وفي [illegible] من القرآن
اية الا ولها ظهر وبطن فالظهر ما ظهر تأويله وعرف معناه والبطن ما بطن تفسيره واشكل فحواه وقيل [illegible]

اجناده في الباطن اعتباده بنيته وعقد [illegible] ويحتمل ان يراد من الظهر التلاوة ومن البطن الفهم وفي الرواية وقيل ظهره
ما استوى المكلفون فيه من الايمان به والعمل بمقتضاه وبطنه ما وقع التفاوت في فهمه بين العلماء والظهر بالفتح
فالسكون خلاف البطن والجمع اظهر وظهور مثل افلس وفلوس وظهران بالضم [illegible]
[illegible]
[illegible] الظهر يطلق على الواحد والجمع [illegible]
[illegible] الى النجف [illegible] امير المؤمنين الى الظهر فوقف بوادي السلام وقيل
وبين وادي السلام [illegible] الظهر الكوفة [illegible]
[illegible] وفي الحديث افضل الصدقة ما [illegible] عن ظهر غنى [illegible]
المال [illegible] في ثواب الآخرة [illegible] عن اعراض الدنيا [illegible]
[illegible] عن ظهر غنى [illegible] افضل الصدقة [illegible]
[illegible]

السر لا من الظهر او قال الصلوة [illegible] اول صلوة الظهر [illegible]
[illegible] الظهيرة [illegible] بفتح المعجمة فالسكون [illegible]
[illegible]
[illegible] في الحديث [illegible]
[illegible] الاحتياط بالشيء [illegible]
[illegible]
[illegible]

باب العين عبر

العين عبر قوله تعالى ان كنتم للرؤيا تعبرون [illegible] الرؤيا [illegible]
[illegible] بالتشديد [illegible]
[illegible]
[illegible] من الاعتبار [illegible]
[illegible]

عبقر

عتق

[illegible]

كذا في معاني الاخبار عن بعض الاعلام ذكر محمد بن بحر الشيباني في كتابه عن ثعلب عن ابن الاعرابي انه قال العترة البلدة والبيضة
وهم عليهم السلام بلدة الاسلام وبيضته واصوله والعترة صخرة عظيمة يتخذ الضب عندها جحره يهتدي بها لئلا يضل عنها
وهم عليهم السلام الهداة للخلق والعترة اصل الشجرة المقطوعة وهم عليهم السلام اصل الشجرة المقطوعة لانهم وتروا و
قطعوا وظلموا والعترة قطع المسك الكبار في النافجة وهم عليهم السلام من بني هاشم وبني ابي طالب كقطع المسك الكبار في
النافجة والعترة العين الزرقاء العذبة وعلومهم عليهم السلام لا شيء اعذب منها عند اهل الحكمة والعقل والعترة الذكور من
الاولاد وهم عليهم السلام ذكور غير اناث والعترة الريح وهم عليهم السلام جند الله وحزبه كما ان الريح جند الله
والعترة نبت متفرق مثل المرزنجوش وهم عليهم السلام اهل المشاهد المتفرقة وبركاتهم في المشرق والمغرب والعترة
قلادة تعجن بالمسك وهم عليهم السلام قلادة العلم والحكمة وعترة الرجل اولياؤه وهم اولياء الله المتقون وعباده
المخلصون والعترة الرهط وهم عليهم السلام رهط رسول الله ورهط الرجل قومه وقبيلته وفي حديث انا فقتلنا
من كفار العرب لم نزل اهبا واصنام منصوبة لها العتائر ويجزرون لها القربان العتائر جمع عتيرة كذبيحة وذبائح و
هي التي كانت تعترها الجاهلية وهي الذبيحة التي كانت تذبح للاصنام ويصب دمها على راسها كان الرجل اذا نذر
النذر يقول ان بلغ شاءه كذا فعليه ان يذبح من كل عشرة منها في رجب كذا وكذا ويسمونها العتائر يقال عتر الرجل يعتر عترا
اذا ذبح العتيرة **عثر** قوله تعالى وكذلك اعثرنا عليهم اي اطلعنا عليهم يقال عثرت على الشيء اي اطلعت عليه واعثرت غيري اي
اطلعته عليه ومثله قوله فان عثر على انهما استحقا اثما اي اطلع من العثور وهو الاطلاع وفي حديث الرواية [illegible]
العثار ولا تقربوها على النفار [illegible] ويكسر ولعل الاول الصحيح يقال عثر الرجل في ثوبه والدابة ايضا من باب ضرب ونصر
وعلم وكرم عثرا وعثارا بالكسر فيهما والعثرة المرة من العثار في المشي والعثرة ايضا الزلة والخطيئة ومنه اقيلوا العثرات
وبقي للرجل اذا [illegible] والعثير بكسر العين الغبار **عثم** [illegible] بالعين المهملة والثاء المثلثة
والواو المهملة [illegible] في التنزيل [illegible] **عجر** في حديث الحجاج [illegible] مكورا [illegible]
لف العمامة على الراس [illegible] على وجهه [illegible] ثوب [illegible]
تلبس المراة على راسها [illegible] المعجر ثوب كالعصابة تلفه المراة على استدارة راسها وكعب بن
عجرة صحابي **عدد** قوله تعالى [illegible] اي [illegible] وعددا [illegible]
[illegible] والاعتداد [illegible] العدد [illegible]
[illegible] العدد [illegible] بالتخفيف والتشديد اما العدد بالتشديد
[illegible] ان يكون [illegible] فلعل [illegible] العدد [illegible]
وجعلت [illegible] اما العدد [illegible] ابن عباس [illegible]
وجاء العدد [illegible] العدد [illegible]
العدد بالتشديد [illegible] العدة [illegible]
[illegible] الوجه الثاني [illegible] شهادة المراة في العدة [illegible]
[illegible] وامراة [illegible]
والعدد [illegible] في الصحاح [illegible] الثالث [illegible] اسمعيل [illegible]
[illegible] العدة [illegible]

ببيع

ببيع التخفيف وقد نكس [illegible] في الحديث [illegible] العقدة [illegible] العقدة [illegible]
[illegible] العقدة [illegible]
[illegible]
[illegible] الفرس [illegible]
[illegible] الشيطان [illegible]
[illegible] الشيطان [illegible]
[illegible]
[illegible] للطعام [illegible]
انا صنع ذلك الطعام [illegible] وفي الحديث [illegible]
[illegible] والشيخ [illegible]
[illegible]
[illegible]
[illegible]
[illegible]
[illegible]
[illegible]
[illegible]
[illegible]
[illegible]
[illegible]
[illegible] الحديث [illegible]
[illegible] في حديث بني اسرائيل [illegible]
[illegible]
[illegible] **عزر** قوله تعالى [illegible]
[illegible]
[illegible]
[illegible] **عزز** [illegible]
[illegible]
[illegible]
[illegible] وتعزروه اي تعظموه [illegible]
[illegible] بالسيف [illegible]
[illegible] الحديث [illegible]

عسر

رأى [illegible] الخير والرضوان وقد حصل له ذلك [illegible] وان [illegible] الناس من [illegible] **عسر** قوله تعالى فان مع العسر يسرا ان مع العسر يسرا العسر ضد اليسر [illegible] قال الفراء [illegible] العرب اذا ذكرت نكرة ثم اعادتها نكرة مثلها صارتا اثنتين كقولك اذا كسبت درهما فانفق درهما فالثاني غير الاول واذا اعادتها معرفة [illegible] كسبت درهما فانفقت الدرهم فالثاني عين الاول [illegible] قال الزجاج [illegible] العسر مع الالف واللام ثم ثنى ذكره [illegible] ان مع العسر يسرين [illegible] في هذا المعنى [illegible] فلا تظنن بربك ظن سوء فان الله اولى بالجميل [illegible] ان العسر يتبعه يسر [illegible] وقول الله اصدق كل قيل [illegible] قوله في ساعة العسرة اي في وقتها [illegible] غزوة تبوك [illegible] وكان زادهم الشعير المسوس والتمر المدود [illegible] عليها الماء [illegible] جيش العسرة [illegible] النبي صلى الله عليه وسلم [illegible] عشر ويوم احد سبعمائة ويوم [illegible] الفتح عشرة آلاف ويوم حنين اثنى عشر الفا ويوم تبوك [illegible] الفا [illegible] جيش العسرة [illegible] قوله واما من بخل واستغنى وكذب بالحسنى فسنيسره للعسرى [illegible] بالواحد [illegible] فسنيسره للعسرى ومعناه [illegible] قال الراوي [illegible] قوله يوم عسير اي شديد من قولهم [illegible] [illegible] المرأة اذا عسر ولادها [illegible] [illegible] الميسرة [illegible] وهما مصدران [illegible] [illegible] مفعول [illegible] الى المعسور [illegible] ابن [illegible] **عسكر** في الحديث [illegible] عسكر [illegible] الجيوش [illegible] وجنودهم والعسكر [illegible] الحسن العسكري [illegible] العسكر [illegible] المتوكل [illegible] والمعسكر بالفتح موضع العسكر **عشر** قوله تعالى وعاشروهن بالمعروف [illegible] العشار [illegible] عطلت [illegible] العشار بكسر المهملة الحوامل من الابل واحدتها عشراء بالضم وفتح الشين [illegible] عشرة اشهر [illegible] [illegible] قوله [illegible] عليهم [illegible] العرب انهم [illegible] الرجل [illegible] الاولى [illegible] قوله [illegible] يا معشر الجن قد استكثرتم من الانس اي [illegible] باجماعة الجن [illegible] من الانس [illegible] ابن عباس [illegible] الانس اي [illegible] ربنا استمتع بعضنا ببعض قال [illegible] استمتاع الجن بالانس [illegible] [illegible] واستمتاع الانس بالجن [illegible] الرجل [illegible] الطريق [illegible] ثم [illegible] بالجن [illegible] الانس [illegible] [illegible] الجن [illegible] في الحديث [illegible]

عسكر

عشر

بالعين المهملة المفتوحة والشين [illegible] المشددة [illegible] العشر [illegible] الناس [illegible] الظالم [illegible] عشر [illegible] العاشر [illegible] والعشر جزء من اجزاء العشرة والجمع اعشار [illegible] وهو العشير [illegible] قال في المصباح [illegible] [illegible] وجمع العشير [illegible] العشيرة [illegible] والعشير [illegible] المرأة [illegible] العشير المعاشر [illegible] الخليط [illegible] [illegible] معاشر [illegible] من هذا الباب [illegible] والعشيرة القوم [illegible] [illegible] الجمع [illegible] المذكر [illegible] عشرة [illegible] عشرة ايام [illegible] [illegible] عشر ليال [illegible] العشر [illegible] في المصباح [illegible] الايام [illegible] العشر الاول [illegible] العشر الاخر [illegible] الكتاب العزيز [illegible] في المصباح [illegible] التاريخ [illegible] [illegible] اربعة اشهر وعشرا [illegible] العين [illegible] العشرة [illegible] اسم [illegible] المذكر والمؤنث [illegible] بالواو والياء [illegible] النون [illegible] الجمع [illegible] العشرة بالكسر [illegible] العاشر [illegible] [illegible] العشر [illegible] عاشوراء [illegible] [illegible] العين [illegible] قال [illegible] موسى [illegible] بني اسرائيل [illegible] الصلاة والزكاة والصوم والحج [illegible] والقرآن والعلم [illegible] عاشوراء قال [illegible] العاشوراء [illegible] [illegible] المصطفى [illegible] [illegible] [illegible] في يوم عاشوراء [illegible] [illegible] الحديث [illegible] [illegible] والله اعلم **عصر** قوله تعالى [illegible] اعصار فيه نار [illegible] ريح عاصف [illegible] [illegible] [illegible] الاصمعي [illegible] [illegible] السحاب [illegible] [illegible] ابن عباس [illegible] [illegible] والعصر [illegible] الدهر [illegible] والعصر [illegible] العشي والعصران الغداة والعشي [illegible] الليل والنهار [illegible] [illegible] بالدهر [illegible] الليل والنهار [illegible] العشي

عصر

وقيل الخمس صلوة العصر وهي الصلوة الوسطى وقيل هما الليل والنهار ويقال لهما العصران [illegible]

[illegible] كل يوم [illegible]

[illegible]

العصرين وهما الليل والنهار [illegible]

جمع العصر [illegible]

[illegible]

العقار

[illegible]

البيوت العوامر الحيات التي تكون في البيوت واحدها عامر وعامرة وقيل سميت بذلك لطول اعمارها [illegible] البيت والعتيق
[illegible] ومن هنا سميت العمرة عمرة لانها زيارة البيت [illegible] وهو في الشرع زيارة البيت بشروط مخصوصة
مذكورة في محلها وجمع العمرة عمر وعمرات مثل غرفة وغرف وغرفات واعمرته الدار [illegible] جعلته يسكنها [illegible] والعمرى [illegible]
الشيء اي جعلته له مدة عمره او عمري فاذا مات من ملكت عليه المنفعة رجع ذلك الشيء الى المالك او الوارث [illegible]
[illegible] الرجل بالكسر [illegible] اي عاش زمانا طويلا [illegible]
من الانبياء معمرون [illegible] الحيوة [illegible] الياس في الارض وعيسى وادريس في السماء وعمرو بفتح العين [illegible] اسم
رجل وانما كتب بالواو للفرق بينه وبين عمر [illegible] وتسقط الواو في النصب لان الالف [illegible] وعمرو بن عبد الله
السبيعي [illegible] ان ابا اسحق [illegible] عمرو بن عبد الله السبيعي صلى اربعين سنة صلوة الغداة بوضوء
العتمة وكان يختم القرآن في كل ليلة ولم يكن في زمانه [illegible] من ثقاة علي بن
الحسين عليهما السلام [illegible] الليلة التي قبض فيها امير المؤمنين [illegible] وعمر بن عبد العزيز
[illegible] في الحديث [illegible] عبد الله بن عطا [illegible] كنت مع علي بن الحسين في المسجد فمر عمر بن عبد العزيز عليه [illegible]
[illegible] فنظر اليه علي بن الحسين فقال يا عبد الله بن عطا [illegible]
هذا المترف لن يموت حتى يلي الناس قلت [illegible] هذا الفاسق قال نعم [illegible] فاذا مات لعنه اهل
السماء واستغفر له اهل الارض وعمار بن ياسر [illegible] اسم رجل من الصحابة وعمارة بالضم اسم رجل وابو عامر الراهب ابو
حنظلة غسيل الملائكة [illegible] في الجاهلية ولبس المسوح فلما قدم النبي ص المدينة حسده وحزب عليه الاحزاب
ثم هرب بعد فتح مكة الى الطائف [illegible] الى الشام [illegible] وسماه النبي ص الفاسق [illegible] المنافقين [illegible]
وابنوا مسجدا فاني ذاهب الى قيصر [illegible] من عنده بجنود [illegible] محمدا من المدينة فكان اولئك المنافقون [illegible]
فمات قبل ان يبلغ ملك الروم [illegible] واما ابنه حنظلة فكان من خواص النبي ص قتل معه يوم احد وكان جنبا [illegible]
غسلته الملائكة [illegible] بفتح العين [illegible] يكنى بابي عمرو السمان من اصحاب الجواد [illegible]
وهو الراوي دعاء السمات المشهور وابن ابي عمير من رواة الحديث [illegible]
[illegible] الخراب [illegible]
اي [illegible] والعمران بالضم اسم للبنيان **عنبر** في الحديث ذكر العنبر وهو ضرب من الطيب معروف [illegible] الحيوان
العنبر سمكة بحرية [illegible] والعنبر المشموم [illegible]
[illegible] الى الساحل [illegible] نافع من الفالج واللقوة والبلغم الغليظ
عور قوله تعالى ثلث عورات لكم اي ثلث اوقات [illegible] العورة [illegible] ثلث عورات بالنصب على البدل وبالرفع
على معنى هذه ثلث عورات [illegible] بالاستيذان [illegible] وقت عورة لان الناس [illegible]
[illegible]
في الحديث من تتبع عورة اخيه المسلم [illegible]
[illegible] والجمع عورات بالسكون
للتخفيف والقياس الفتح [illegible]
[illegible]

وليبوء

عنبر

عور

وليبوء صاحبه [illegible] ومعناه على ما ذكره الصادق
[illegible]
[illegible] الانقطاع [illegible] العين [illegible]
[illegible]
[illegible]
[illegible]
[illegible]
[illegible]
[illegible]
[illegible]
[illegible]
[illegible]
[illegible] **عهر** في الحديث الولد للفراش
وللعاهر الحجر العاهر الزاني [illegible] بالسكون [illegible]
[illegible] الولد للفراش وللعاهر الحجر [illegible] وهو الزوج وللعاهر
الحجر [illegible] **عير** قوله
[illegible]
[illegible]
[illegible]
[illegible]
[illegible]
[illegible]
[illegible]
[illegible]
[illegible]
[illegible] باب الغين **غبر** قوله تعالى
الغابرين [illegible]
[illegible]
[illegible]
[illegible]
[illegible]

عهر

عير

باب الغين غبر

العيش وهو [illegible] والغمرة بالضم [illegible] السكون [illegible] الشبيه [illegible] وفي حديث فاطمة [illegible]

حتى [illegible] [illegible] والغبراء [illegible]

[illegible] السكر [illegible] من الشراب [illegible] الحبشة [illegible] السكر [illegible]

[illegible] الغبيراء [illegible] غدد [illegible]

[illegible]

[illegible] اللهم [illegible]

[illegible] الثالث

[illegible] ويوم الغدير هو اليوم الثامن عشر من ذي الحجة وهو اليوم الذي نصب فيه رسول الله صلى الله عليه وآله عليا خليفة بحضرة

الجمع الكثير من الناس حيث قال من كنت مولاه فعلي مولاه قال الغزالي [illegible]

ما هذا لفظه قال رسول الله صلى الله عليه وآله لعلي يوم الغدير من كنت مولاه فعلي مولاه فقال عمر بن الخطاب بخ بخ يا أبا الحسن أصبحت

مولاي ومولى كل مؤمن ومؤمنة ثم قال الغزالي هذا رضاء وتسليم [illegible] ثم بعد ذلك غلب الهوى [illegible] الرياسة

[illegible]

[illegible] قال النبي صلى الله عليه وآله [illegible]

[illegible] النبي رسول الله صلى الله عليه وآله [illegible]

[illegible] غدر [illegible]

الكريم [illegible]

[illegible]

[illegible] الكريم [illegible]

[illegible] الكريم [illegible] الغرور [illegible] الشيطان [illegible]

وسمي الشيطان غرورا لانه يحمل الانسان على محابه [illegible]

[illegible] الدنيا [illegible] الحيوة الدنيا

[illegible] الغرور [illegible]

والشيطان [illegible] وفي الحديث المؤمن غر كريم [illegible]

المؤمن المحمود [illegible]

[illegible]

[illegible] والغرة بالكسر [illegible] وفي الحديث [illegible]

رسول الله صلى الله عليه وآله [illegible] قال ابو سعيد [illegible] الذي يكون

على [illegible] والغرة في الجبهة [illegible]

الوزير [illegible]

[illegible] ليلة الجمعة ليلة غراء [illegible] يوم الجمعة [illegible] الايام [illegible]

[illegible] الاصحاب [illegible]

في العسر واليسر [illegible] الكريم الافعال [illegible] بالكسر [illegible]

والمعمر بالباطل [illegible] الغرغرة [illegible] في الحلق [illegible] الحديث [illegible]

[illegible] المريض [illegible] في الحلق [illegible]

[illegible] رسول الله صلى الله عليه وآله [illegible]

[illegible] النقصان [illegible] في صلوة ولا تسليم [illegible]

في الصلوة [illegible] التسليم [illegible] السلام عليكم [illegible]

وعليكم السلام [illegible] التغرير [illegible] النفس [illegible]

[illegible] رسول الله [illegible]

[illegible]

ثلاثة ايام [illegible] اليوم الاول [illegible]

[illegible] الطائر [illegible]

عليا بالعلم [illegible] الغراب [illegible]

[illegible] الغرة [illegible]

[illegible] الايمان [illegible]

[illegible] الحديث [illegible]

[illegible] غرد [illegible]

الامام [illegible] غضر

الغضارة [illegible]

[illegible] الجوهري [illegible]

[illegible] الشيخ الطوسي [illegible]

[illegible] غضنفر الغضنفر

الاسد [illegible] غفر [illegible] الجوهري [illegible]

[illegible]

[illegible]

[illegible] يوم القيمة [illegible]

[illegible]

[illegible] استغفر [illegible]

استغفر [illegible] المستغفرين بالاسحار [illegible] صلوة الليل [illegible]

[illegible] الليل [illegible]

العوض فتوجه النفس بكليتها الى حضرة المولى تعالى قوله استغفر لهم او لا تستغفر لهم ان تستغفر لهم سبعين مرة فلن يغفر الله لهم قال
المفسر في معناه لن يغفر الله لهم استغفرت ام لم تستغفر لهم والسبعون جار في كلامهم مجرى التمثيل للتكثير وفي الخبر كان اذا خرج
من الخلاء قال غفرانك الغفران مصدر منصوب بفعل مضمر اي اطلب وفي تخصيصه بذلك هو انه توبة من تقصيره في شكر
نعم الاطعام وهضمه وتسهيل مخرجه فلجأ الى الاستغفار من التقصير وفي حديث النبي صلى الله عليه وسلم اني استغفر الله سبعين استغفارة
فالرسول وهو معصوم قبل الذنب عبادة او للتعليم الامة او من ترك الاولى او من تواضع او من سهو قبل النبوة او من
اشتغاله بالنظر في مصالح الامة ومحاربة الاعداء فانه شاغل من عظيم مقامه او من احوال الماضي بالنسبة الى ما ترقى
اليه فان حسنات الابرار سيئات المقربين هذا ولا تكونا فلا [illegible] في ذنب وفي حديث العالم يستغفر له من في السموات
والارض فيحتمل ان يكون استغفار هذه الاشياء بعضه على الحقيقة وبعضه على المجاز وهو ان يكتب الله له بعدد
كل حيوان من الانواع المذكورة كالحيتان وغيرها مغفرة وفسر الحكماء ان صلاح العالم بالعلم وما من شيء من الاصناف
المذكورة الا وله مصلحة معقودة بالعلم وفيما ذكر العقود الشكوى بما [illegible] المبالغة وهو الذي يكثر في
مغفرته ويشكل الخبر من الطاهر ومن اسمائه تعالى الغفار ومعناه الساتر لذنوب عباده وعيوبهم المتجاوز عن خطاياهم
وذنوبهم واصل الغفر التغطية [illegible] يغفر [illegible] ستر عليه ذنبه وخطاه ومصدره المغفرة واسم
ستر والمغفرة [illegible] والجمع [illegible] الجوهري [illegible]
والموضع ولم يتخلف منهم احد [illegible] قال الجوهري الغفير اسم وليس بفعل [illegible] كالمنتصب المصادر
التي هي في معنى [illegible] جميعا [illegible] اللام [illegible]
[illegible] الغفيرة [illegible] في الورق [illegible] فان اصاب احدكم غفرة [illegible]
[illegible] فلا يكون [illegible] الغفار [illegible]
المغفر بالكسر [illegible] على [illegible] الراس [illegible] غمر قوله تعالى في غمرتهم من هذا اي في جهالتهم من
الباطل وقيل في غطاء [illegible] والجمع غمرات [illegible] والغمرة الشدة والجمع غمر مثل نوبة ونوب قوله في غمرات الموت
اي في جهلهم [illegible] من [illegible] الموت شدائده والغمر
الماء الكثير [illegible] على المعنى [illegible]
حديث وصف الانبياء [illegible] ومنه الحديث
فقيل [illegible] المواضع التي يكثر فيها الناس [illegible] قال بعضهم
قولهم دخل في غمار الناس [illegible]
والغامر الخراب من الارض [illegible] الماء [illegible]
الماء [illegible] الصلوات الخمس كمثل نهر غمر بالفتح فالسكون اي يغمر من يدخله ويغطيه [illegible] الماء الكثير والغمر
بالتحريك الدسم والزهومة من اللحم [illegible] ومنه الحديث [illegible] احدكم [illegible]
الطعام [illegible] في الصلوة على النبي صلى الله عليه وسلم [illegible]
[illegible]
[illegible] الصلوة [illegible]
بفتح [illegible] وسكون [illegible] غور قوله تعالى قل ارايتم ان اصبح ماؤكم غورا [illegible]

غمر

غور

غورا وماء سكب [illegible] الماء [illegible] في الارض [illegible] في الغار [illegible] في الجبل [illegible] المغارة
[illegible] مثل كهف والجمع غيران مثل [illegible] والغار الذي اوى اليه النبي صلى الله عليه وسلم في جبل ثور وهو مطل على مكة قوله
او مغارات المغارات والمغارات [illegible]
[illegible] الانسان [illegible] والمغارات [illegible]
المغيرة [illegible]
اي المنخفض في الارض وفي الحديث بالعقل [illegible] غور الحكمة [illegible] العقل ومعناه [illegible]
يمكن الوصول الى كنه الحكمة [illegible] وغار الرجل [illegible] الغور وهو المنخفض
من الارض [illegible] وقال الاصمعي [illegible]
[illegible]
المشرق [illegible] وغارت النجوم اي [illegible] بالهبوط والانخفاض [illegible]
[illegible]
الغارة [illegible]
[illegible]
[illegible] الى الغيرة [illegible]
[illegible] وفي حديث الغارة
[illegible] غير قوله تعالى [illegible]
[illegible]
حتى يغيروا ما بانفسهم قال بعض الاعلام [illegible]
[illegible]
[illegible] ام الكتاب [illegible] غير المغضوب عليهم ولا الضالين
[illegible]
[illegible] الايمان [illegible] والضلال [illegible]
[illegible] المغضوب عليهم والضالين [illegible]
[illegible] غير باغ ولا عاد [illegible]
[illegible] على الحال [illegible] لا يستوي القاعدون من
المؤمنين غير اولي الضرر [illegible] القاعدون [illegible]
قال الزجاج [illegible] القاعدين [illegible] القاعدون [illegible]
[illegible] والغيرة بالكسر [illegible]
[illegible] الغيرة [illegible]
[illegible]
[illegible] الزوج [illegible] المرأة على زوجها [illegible]

غير

[illegible]

باب الفآء فآد

[illegible]

فئر

[illegible]

فجر

[illegible]

فجر

[illegible]

فرد

[illegible]

فتق

فتن

[illegible]

فطر

[illegible]

يخيلهان في بئر فقال احدهما انا فطرتها اي ابتدأتها قوله السماء منفطر به اي منشقة بسبب شدة ذلك اليوم انها لا يؤدي الى انفطارها و
انفطرت السماء انشقت والفطور الصدوع والشقوق ومنفطرين متشققين قوله فطرة الله التي فطر الناس عليها اي فطر
الله الخلق من باب قتل اي خلقهم والاسم الفطرة بالكسر وفي الحديث المشهور بين الفريقين كل مولود يولد على الفطرة
حتى يكون ابواه يهودانه وينصرانه ويمجسانه والفطرة بالكسر الخلقة وهي من الفطر كالخلقة من الخلق في انها للحالة ثم انها جعلت
للخلقة القابلة لدين الحق على الخصوص والمعنى كل مولود يولد على معرفة الله تعالى والاقرار به فلا تجد احدا الا وهو يقر بان
له صانعا وان سماه بغير اسمه او عبد معه غيره فلو ترك عليها لاستمر على لزومها وانما يعدل عنها لآفة من التقليد كالتهويد
والتنصير والتمجيس وقوله حتى يهودانه اي ينقلانه الى دينهما قال بعض الشارحين ويشكل هذا التفسير ان حمل اللفظ على حقيقته
فقط لانه يلزم منه ان لا يتوارث المشركون مع اولادهم الصغار قبل ان يهودوهم وينصروهم ويمجسوهم واللازم باطل
بل الوجه حمله على الحقيقة والمجاز معا اما حمله على المجاز فعلى ما قبل البلوغ وذلك ان اقامة الابوين على دينهما سبب جعل
الولد تابعا لهما فلما كانت الاقامة سبب جعله يهوديا او نصرانيا ومجوسيا مجازا ثم اسند الى الابوين توبيخا لهما وتقبيحا
عليهما فكأنه قال وانما ابواه باقامتهما على الشرك يجعلانه مشركا كانفسهما ويفهم من هذا انه لو اقام احدهما على الشرك
واسلم الآخر لا يكون مشركا بل مسلما واما حمله على الحقيقة فعلى ما بعد البلوغ لوجود الكفر من الولد وفي كتاب التوحيد
للشيخ الصدوق محمد بن بابويه عن ابيه عن سعد بن عبد الله عن ابراهيم بن هاشم ومحمد بن الحسين بن ابي الخطاب ويعقوب
ابن يزيد جميعا عن ابن ابي عمير عن ابن اذينة عن زرارة عن ابي جعفر ع قال سألته عن قول الله حنفاء لله غير مشركين به وعن الحنيفية
فقال هي الفطرة التي فطر الناس عليها لا تبديل لخلق الله قال فطرهم الله على المعرفة قال زرارة وسألته عن قول الله عز وجل
واذ اخذ ربك من بني آدم من ظهورهم ذريتهم الآية قال اخرج من ظهر آدم ذريته الى يوم القيامة فخرجوا كالذر فعرفهم واراهم و
لولا ذلك لم يعرف احد ربه وقال قال رسول الله ص كل مولود يولد على الفطرة يعني على المعرفة بان الله عز وجل خالقه
فذلك قوله ولئن سألتهم من خلق السموات والارض ليقولن الله وفي الحديث ان الله خلق الناس كلهم على الفطرة التي
فطرهم عليها لا يعرفون ايمانا بشريعة ولا كفرا بجحود ثم بعث الله الرسل يدعوا العباد الى الايمان وفيه افضل ما يتوسل
به المتوسلون كلمة الاخلاص فانها الفطرة واقام الصلوة فانها الملة قيل اشار بالاولى [illegible]
فانها كانت يوم الميثاق وبالثانية الى انها كانت في دين الانبياء الماضين عليهم السلام وعلمهم وفي الخبر عشرة من الفطرة
فسر كثير من العلماء الفطرة هنا بالسنة اي عشرة اشياء من سنن الانبياء التي امرنا بالاقتداء بهم فيها فكأنما امر جبلوا وفطروا
عليها والمعنى انها من سنة ابراهيم ع ولو فسرنا الفطرة هنا بالدين لكان اوجه لانها منصوصة في كتاب الله كذلك قال الله تعالى
فطرة الله التي فطر الناس عليها ويكون المراد بالفطرة ما كان ابراهيم ع عليه من الدين [illegible] ويكون الحديث عشرة
من توابع الدين ولواحقه والمعدودات من جملته وفي حديث اهل البيت عليهم السلام [illegible] الشارب و[illegible] اللحى
من الفطرة اي الدين والسنة [illegible] من الفطرة [illegible] على [illegible] الفطرة الحنيفية السهلة [illegible]
[illegible] وفي الحديث [illegible] الفطر والفطرة تطلق على الخلقة وعلى الاسلام والمراد منها على الاول زكوة
الابدان وعلى الثاني زكوة الاديان وقولهم تجب الفطرة على حذف مضاف والاصل تجب زكوة الفطرة فحذف المضاف
واقيم المضاف اليه مقامه واستغنى به في الاستعمال لفهم المراد وتفطرت قدماه اي تشققت وانفطرت بمعنى تفطرت
فغر في الحديث [illegible] فاه [illegible] فغر [illegible]
الفتح ومنه حديث موسى ع فاذا هي حية عظيمة فاغرة فاها فقر قوله تعالى تظن ان يفعل بها فاقرة اي الداهية

يقال

يقال الفقر الفاقرة اي كسرت فقار ظهره وقوله انما الصدقات للفقراء والمساكين الآية الفقراء جمع فقير والفقير عند العرب
المحتاج قال الله تعالى والله الغني وانتم الفقراء اي المحتاجون اليه والمسكين من حيث المسكنة كان من جهة الفقر فهو فقير ومسكين
[illegible] المسكين [illegible]
ابن السكيت الفقير الذي له البلغة من العيش والمسكين الذي لا شيء له وقال الاصمعي المسكين احسن حالا من الفقير وقال
يونس بالعكس من ذلك قال قلت لاعرابي افقير انت قال لا والله بل مسكين فقال ابن الاعرابي الفقير الذي لا شيء له و
المسكين مثله وقال بعض المحققين الفقير والمسكين يجتمعان في الاشتراك بوصف عدمي هو عدم وفاء الكسب والمال
بمؤنته ومؤنة العيال انما الخلاف في ان ايهما اسوأ حالا فقال الفراء وثعلب وابن السكيت هو المسكين وبه قال
ابو حنيفة واتباعه ومن علماء الشيعة ابن الجنيد وسلار والشيخ الطوسي في بعض قوله [illegible] او مسكينا ذا متربة وهو المطروح
على التراب لشدة الاحتياج ولان الشاعر قد اثبت للفقير مالا في قوله اما الفقير الذي كانت حلوبته وفق العيال فلم
يترك له سبد وقال الاصمعي الفقير اسوأ حالا وبه قال الشافعي واتباعه ومن الامامية المحقق ابن ادريس الحلي والشيخ ابو
جعفر الطوسي في المبسوط والخلاف لان الله بدأ به في آية الزكوة وهو يدل على الاهتمام بشأنه في الحاجة واستعاذة
النبي ص من الفقر مع قوله احيني مسكينا وامتني مسكينا واحشرني مع المساكين ولان الفقير مأخوذ من كسر الفقار من شدة
الحاجة واثبات الشاعر المال للفقير لا يوجب كونه احسن حالا من المسكين فقد اثبت الله للمسكين مالا في آية السفينة
ثم قال والحق ان المسكين اسوأ حالا من الفقير لما ذكر بل لما روي في الصحيح عن عبد الله بن مسكان عن ابي بصير قال قلت
لابي عبد الله ع قول الله عز وجل انما الصدقات للفقراء والمساكين قال الفقير الذي لا يسأل الناس والمسكين اجهد
منه والبائس اجهدهم انتهى وهو جيد والفقراء في حديث الزكوة [illegible] الذين لا يسألون الناس الحافا
[illegible] الفقراء هم اهل الزمانة والحاجة والمساكين اهل الحاجة من غير زمانة وفي الدعاء نعوذ بك من الفقر والقلة
قيل الفقر المستعاذ منه انما هو فقر النفس الذي يفضي بصاحبه الى كفران نعم الله ونسيان ذكره ويدعوه الى سد الخلة
بما يتدنس به عرضه ويثلم به دينه والقلة تحمل على قلة الصبر او قلة العدد وفي الخبر انه ع تعوذ من الفقر وانه قال الفقر
فخري وبه افتخر على سائر الانبياء وقد جمع بين القولين بان الفقر الذي تعوذ منه ع الفقر الى الناس والذي دون الكفاف
والذي افتخر به الفقر الى الله تعالى وانما كان هذا فخرا على سائر الانبياء مع مشاركتهم له فيه [illegible]
[illegible] في الدرجة التي لم يكن لاحد مثلها في العلو ففقره اليه كان اتم واكمل من فقر سائر الانبياء وفقار
الظهر بالفتح الخرز [illegible] والجمع [illegible] مثل سحابة وسحاب والفقرة [illegible]
[illegible] وجمعها فقر وفقرات كسدرة وسدر وسدرات [illegible]
الظهر [illegible] وذو الفقار بفتح الفاء وكسرها [illegible] اسم سيف كان لرسول الله ص نزل به جبرئيل ع من السماء وكانت حلقته
فضة [illegible] قيل سمي بذلك لانه كانت فيه حفر صغار حسان [illegible] والمفقر
من السيوف ما فيه حزوز مطمئنة وقيل كان هذا السيف لمنبه بن الحجاج السهمي كان مع ابنه العاص يوم بدر فقتله امير
المؤمنين ع وجاء به الى رسول الله ص فاعطاه رسول الله ص عليا بعد ذلك فقاتل به دونه يوم احد وقيل كان من
حديد وجد [illegible] جرهم [illegible] وكان ذو الفقار
[illegible] قال جبرئيل ع [illegible] النبي ص [illegible]
قال [illegible] رسول الله ص [illegible]

فالقضاء وما لا يحتمل [illegible] فتلقى رسول الله صلى الله عليه وسلم فالقضاء ما اعطاني [illegible] وفي الحديث من العواصم
الطوامر التي تقصم الظهر [illegible] السوء القواصم الدواهي واحدتها فاقرة كانها تفقر فقار الظهر كما يقال قاصمة الظهر **فكر** في
الحديث تفكر ساعة خير من عبادة ستين سنة قال الغزالي [illegible] لان الفكر يوصلك الى الله
والعبادة توصلك الى ثواب الله والذي يوصلك الى الله خير مما يوصلك الى غير الله او ان الفكر عمل القلب والطاعة عمل
الجوارح والقلب اشرف من الجوارح [illegible] اقم الصلوة لذكري جعلت الصلوة وسيلة الى ذكر القلب والمقصود
اشرف من الوسيلة فدل على ان العلم اشرف من غيره انتهى والتفكر التأمل والفكر بالكسر اسم منه [illegible]
القوة المودعة في مقدم الدماغ [illegible] الى المطلوب يكون علما او ظنا او
الفكر [illegible] في الامر من باب ضرب وتفكر مثله وافكر بالالف وفي الحديث من تفكر في ذات الله
تزندق اي من تأمل في معرفة الذات تزندق لانه طلب ما لم يطلب [illegible] ومن هنا قال ابن ابي
الحديد فيك يا اعجوبة الكون غدا الفكر كليلا انت حيرت ذوي اللب وبلبلت العقولا كلما اقدم فكري فيك شبرا
فر ميلا ناكصا يخبط في عمياء لا يهدي السبيلا وقولهم ليس لي في هذا الامر فكر اي ليس لي فيه حاجة قال الجوهري والفتح
افصح من الكسر والفكرة الاسم من الافتكار مثل العبرة من الاعتبار والجمع فكر كسدرة وسدر **فور** قوله تعالى من فورهم
هذا اي من غضبهم الذي غضبوه [illegible] واصل الفور الغليان والاضطراب يقال فارت القدر تفور فورا وفورانا اذا غلت
استعير للسرعة [illegible] وفار التنور اي نبع [illegible] وفي الحديث الحمى من فور جهنم اي من غليانها
وفار العرق [illegible] الشفق على الضوء [illegible]
تأخير فيه ثم استعمل في الحالة التي لا تلبث فيها **فهر** في الحديث كانكم يهود خرجوا من فهرهم الفهر بالضم [illegible]
[illegible] والفهر الحجر [illegible]
بالكسر ابو قبيلة وهو فهر بن مالك [illegible] النضر بن كنانة [illegible]
[illegible] **باب القاف قبر** قوله تعالى ثم اماته فاقبره اي جعله ذا قبر [illegible]
جثته وسائر الحيوانات تلقى على وجه الارض [illegible] بني آدم وجمع القبر قبور والمقبرة [illegible]
[illegible] وفي الحديث نهى عن الصلوة في المقبرة
وهي موضع دفن الموتى [illegible]
[illegible] في ثوب الاحرام [illegible]
القبر بكسر القاف واسكان الباء [illegible]
[illegible] فتح القاف [illegible] حمزة بن عبد المطلب
[illegible] وفي الحديث ذكر العصفور
القبرة بضم القاف وتشديد الباء [illegible]
[illegible] وفي الحديث القبرة كثيرة التسبيح [illegible]
[illegible] **قتر** قوله تعالى ترهقها قترة القترة [illegible] الغبار
ترهقها قترة يعلوها سواد [illegible] قوله وعلى المقتر قدره المقتر المقل وفي الحديث [illegible]
القلة والتضييق على الانسان [illegible] قتر الله رزقه [illegible] وقتر عليه [illegible] من باب ضرب وقعد

ضيق

ضيق عليه في النفقة [illegible] القتار بالضم الدخان من المطبوخ [illegible]
[illegible] بكسر القاف وسكون التاء اسم [illegible] **قدر** قوله تعالى يبسط
الرزق لمن يشاء ويقدر [illegible] ومن قدر عليه رزقه [illegible] قوله على امر قد قدر اي على
حال قدرها الله كيف شاء [illegible]
الارض سواء بسواء وقوله اذا ما ابتلاه فقدر عليه رزقه [illegible] قال الشيخ ابو علي قرأ ابو جعفر وابن
عامر فقدر بالتشديد [illegible] ثم ان الله سبحانه ذكر احوال البشر فقال فاما الانسان اذا ما ابتلاه ربه اي اختبره وامتحنه بالنعم
واكرمه بالمال ونعمه بما وسع عليه من انواع الافضال [illegible]
[illegible] واما اذا ما ابتلاه بالفقر [illegible] فقدر عليه
رزقه [illegible] فيقول ربي اهانن [illegible]
قال ثم كلا اي ليس الامر [illegible] فاني لا اغني المرء لكرامته ولا افقره لهوانه عندي ولكن اوسع على من اشاء واضيق على من
اشاء بحسب ما توجبه الحكمة ويقتضيه الصلاح ابتلاء بالشكر وانما الاكرام على الحقيقة يكون بالطاعة والاهانة تكون
بالمعصية ثم بين سبحانه ما يستحق به الهوان [illegible] قوله انا انزلناه في ليلة القدر قال
الشيخ ابو علي يعني القرآن [illegible] قال ابن عباس انزل القرآن جملة واحدة من
اللوح المحفوظ الى السماء الدنيا في ليلة القدر ثم كان ينزله جبرئيل [illegible] ثلث وعشرين سنة واختلف
العلماء في معنى هذا الاسم [illegible] فقيل سميت ليلة القدر لانها الليلة التي يحكم الله فيها ويقضي بما يكون في السنة
باجمعها من كل امر وهي الليلة المباركة [illegible] انا انزلناه في ليلة مباركة [illegible]
[illegible] عن ابن عباس [illegible] في ليلة النصف من شعبان ثم يسلمها الى اربابها في ليلة القدر
[illegible] وعظم الشان [illegible] وما قدروا الله حق قدره اي ما عظموه حق
عظمته وقيل [illegible] سميت ليلة القدر لانه انزل فيها كتاب ذو قدر الى رسول
ذي قدر على يدي ملك ذي قدر [illegible] القرآن [illegible]
بالملائكة [illegible] ومن قدر عليه رزقه [illegible] الخليل بن احمد ثم قال واختلفوا في تعيين [illegible]
فذهب قوم الى انها انما كانت على عهد رسول الله صلى الله عليه وسلم ثم رفعت وقال الاكثرون لم ترفع بل هي الى يوم القيمة الى ان قال
وجمهور العلماء على انها في شهر رمضان في كل سنة انتهى [illegible] مذهب اهل البيت عليهم السلام
[illegible] وفي الحديث انا انزلناه في ليلة القدر [illegible] انهم هم المخصوصون بتنزل
الملائكة عليهم في ليلة القدر [illegible]
[illegible]
[illegible]
[illegible]
[illegible]
[illegible]
جوابا [illegible]

في الخارج والتحقيق ما اجاب به ملي ثم حين سئل عن ذلك هو ان الله موصوف بالعجز والذي يشكل التي ... التكوين ومنافع

ممن ملطف الدين ومعظم البقية والقادة منا اسمائه ثم وهو ان ظهر منها ملكن يحتمل ان يكون يعني القدرة ... ثم حقق

منهم القادرين ومنا اسمائه المثل وهو منفصل عنا القدرة ما لا فيما لا يبلغ واعم ما القادر على المثل ... وصف

الله بها فالمراد نفي العجز عنه فيما يشاء ويريد ومحال ان يوصف بالقدرة المطلقة غير الله تعالى واما مطلق علم الطلاق

القدرة عبارة عما قضاه الله وحكم به الامور وهو مصدر ... يقدر قدرا وقد تسكن ... للزا القدرة

من جملة ... الادنى وخفى في القدر بالفتح ما السكون ما يقدره الله من القضاء وبالفتح ما ... مقدور

من فعل القادر في قضاء ... القضاء ... الغرية ... الى اخرها ...

امر من على هذا اما ... على الجر ... الجواب ... كانت منهم على

وفي القضاء الثابت في الازل ... فاستدع اليها ...

[illegible]

والعرب تقول ان دمع الباكي من شدة السرور بارد ودمع الباكي من الحزن حار فقرة العين كناية عن الفرح والسرور والظفر
بالمطلوب يقال قرت عينه تقر بالكسر والفتح قرة بالفتح والضم وقرورا وفي حديث [illegible]
وقيل معنى اقر الله عينك اي ابلغك امنيتك حتى ترضى نفسك وتسكن
عينك [illegible]
[illegible]
بوجه ان شاء الله ان تقر عيني [illegible] بفتح القاف اي بكت [illegible] بالكسر
[illegible] العيش القار [illegible]
[illegible] الى السفر والانتقال من بلد الى
بلد [illegible] العيش القار العيش في السرور [illegible]
[illegible] المستقر [illegible]
في [illegible] ولكم في الارض مستقر ومتاع الى حين [illegible]
عليه [illegible] يوم القيمة [illegible]
[illegible]
[illegible]
وفي الحديث [illegible]
[illegible]
[illegible]
[illegible] يوم القيمة [illegible] قتر
قوله [illegible]
[illegible]
قال الجوهري [illegible]
[illegible] قشر القاشرة
[illegible]
[illegible] قشعر قوله [illegible]
[illegible] قثم قثم
[illegible] قصص قوله [illegible]
[illegible]
[illegible]
[illegible]
[illegible]
في [illegible] الاصوات [illegible]

النعيم

النعيم والعيش [illegible]
فلا جناح عليكم ان تقصروا من الصلوة [illegible]
[illegible]
[illegible]
[illegible]
[illegible]
[illegible]
[illegible]
[illegible]
[illegible]
[illegible]
[illegible]
[illegible]
[illegible]
[illegible]
[illegible]
[illegible] قطر قوله [illegible]
[illegible]
[illegible]
[illegible]
[illegible]
[illegible]
[illegible]
[illegible]
[illegible]
[illegible]
[illegible]
[illegible]
[illegible]
[illegible]
[illegible]
[illegible]
[illegible]

قتر
قشر
قشعر
قثم
قصص
قطر

وهو ضرب من البرود وفيه حمرة ولها اعلام فيها بعض الخشونة وقيل هي حلل جياد تحمل من قبل البحرين وقيل قطر بين عمان وقطري
نسب اليها الثياب القطرية فكسروا القاف للنسبة والقنطرة ما يبنى على الماء للعبور عليه والجسر عام لانه يكون بناء وغير بناء
قطمر قوله تعالى ما يملكون من قطمير قيل هي اللفافة التي على ظهر النواة وقيل هي النكتة البيضاء في باطن ظهر النواة تنبت منه
النخلة قمطر قوله تعالى يوما عبوسا قمطريرا اي شديدا وقيل القمطرير العصيب اشد ما يكون من الايام واطوله في البلاء
واقمطر يوما اشتد والقمطر ما يصان فيه من الكتاب قعر قوله تعالى كانهم اعجاز نخل منقعر اي اصول نخل منقطع
من مغرسه الشجرة قعرا قلعها من اصلها فانقعرت يعني انهم كانوا اجساما قطعوا على الارض امواتا وهم جثث طوال عظام كانهم
اصول نخل منقعر من اماكنه ومغارسه وقعر البئر وغيرها عمقها وقعر الشيء نهاية اسفله والجمع قعور كفلس وفلوس
جلس في قعر بيته كناية عن الملازمة قفز في الحديث لا يسجد على القفز كانه روي القفيز المستعمل مجازا او في عبادة بعض
[illegible] القفز شيء يشبه [illegible] والجمع قفاز
ودار قفر وقفار [illegible] الخبز بلا ادم [illegible] اكل خبزه قفارا واقفر
فلان اذا لم يبق عنده ادم وفي الخبر ما اقفر بيت فيه خل اي ما خلا من الادام قفند في الحديث انه لم يعن الرجل بعث
اسم [illegible] القفندر [illegible] القبيح المنظر قمر قوله
تعالى والقمر قدرناه منازل حتى [illegible] قال الجوهري القمر بعد ثلث ليال الى اخر الشهر سمي قمرا لبياضه والاقمر الابيض
وليلة قمراء اي مضيئة وفي الحديث كانت قريش تقامر الرجل باهله وماله القمار بالكسر المقامرة وتقامروا لعبوا بالقمار
واللعب بالالات المعدة له على اختلاف انواعها نحو الشطرنج والنرد وغير ذلك واصل القمار الرهن على اللعب بشيء من
هذه الاشياء وربما اطلق على اللعب بالخاتم والجوز [illegible] وفي الحديث ذكر القمري
بالضم وهو طائر حسن الصوت اصغر من الحمام منسوب الى طير قمر [illegible] مثل احمر وحمر واما جمع قمري مثل
[illegible] والمذكر ساق حر والجمع قماري بفتح القاف [illegible]
[illegible] قمد في الحديث [illegible]
[illegible]
[illegible] قهر قوله تعالى وهو القاهر فوق عباده القاهر الغالب جميع الخلائق [illegible]
[illegible]
[illegible] قير في الحديث لا يسجد على القير [illegible]
بالصلوة على القار والقير [illegible]
باب الكاف كبر قوله تعالى تولى كبره بالكسر اي اثمه [illegible] اي معظمه [illegible] الكبرياء في الارض

اي الملك وسمي الملك كبرياء لانه اكبر ما يطلب من امر الدنيا قوله اما يبلغن عندك الكبر احدهما او كلاهما الكبر بكسر الكاف وفتح الباء
الموضع كبر السن قوله يكبر ما في صدورهم اي يعظم قوله كبر مقتا [illegible] قوله اكبرنه اي استعظمنه
من التكبير وهو التعظيم [illegible] وقيل اكبرت المراة اي حاضت قال في الكشاف
وحقيقته [illegible] بالحيض [illegible] من حد الصغر الى حد الكبر قوله ومكروا مكرا كبارا الكبار بالتشديد اكبر من الكبار
بالتخفيف وهو اكبر من الكبير استكبر الرجل رفع نفسه فوق مقداره [illegible] الاستكبار [illegible]
[illegible] قوله استكبروا استكبارا قوله [illegible] الكبرى [illegible]
[illegible] الاشقى الذي يصلى النار الكبرى التي هي اكبر النار [illegible]
[illegible] الكبيرة [illegible] الخاشعين [illegible]
[illegible] قوله بل فعله كبيرهم هذا فاسألوهم ان كانوا ينطقون قال [illegible]
فعله كبيرهم [illegible] ان كانوا ينطقون [illegible] كبيرهم هذا
[illegible]
قوله ولتكبروا الله على ما هداكم [illegible]
[illegible]
الحج الاكبر [illegible] قوله كبرت كلمة [illegible] قوله ان تجتنبوا كبائر ما تنهون عنه الاية
اختلف العلماء في معنى الكبائر فقيل هي كل ذنب توعد الله عليه بالعقاب في الكتاب العزيز وقيل هي كل ذنب [illegible]
[illegible]
[illegible] في الكتاب والسنة وعن ابن مسعود قال [illegible] سورة النساء الى قوله ان تجتنبوا
كبائر ما تنهون عنه نكفر عنكم سيئاتكم [illegible] الذنوب كلها
كبائر لاشتراكها في [illegible] الصغر والكبر على الذنب بالاضافة الى ما فوقه [illegible]
بالاضافة الى [illegible] قال الشيخ ابو علي [illegible] اصحابنا رضي
الله عنهم فانهم قالوا المعاصي كلها كبائر [illegible] بالاضافة الى ما هو اكبر
العقاب عليه اكثر [illegible]
وقد نقل عن ابن عباس حين سئل عن الكبائر اهي سبع فقال هي الى السبعمائة اقرب منها الى السبع [illegible]
قال [illegible] قوله ثم ان تجتنبوا كبائر ما تنهون عنه نكفر عنكم سيئاتكم وندخلكم مدخلا
كريما وفي الحديث القدسي الكبرياء ردائي والعظمة ازاري [illegible] الكبرياء والكبر
الملك والله اكبر قيل معناه الكبير [illegible] اكبر من كل شيء [illegible] وفي
الحديث معناه اكبر من ان يوصف والله اكبر كبيرا [illegible] من اسم الله [illegible]
[illegible] الكبر [illegible]
[illegible] الكاف وكسرها معظمه وكبر الشيء [illegible] الكبر بالضم [illegible] بالفتح [illegible]
[illegible] وكبر الصبي [illegible] من باب تعب [illegible] وفي الدعاء اعوذ بك من سوء الكبر بكسر
الكاف وفتح الموحدة [illegible] بالعقل والتخليط في الراي وغير ذلك مما يورثه الكبر [illegible]

قطمر
قمطر
قعر
قفز
قفند
قمر
قمد
قهر
قير
باب الكاف كبر

بعضهم بتسكين الباء وهو غير صحيح وفيه لا يدخل الجنة من كان في قلبه مثقال حبة من خردل من كبر هو بسكون الباء الجحود والشرك
كما جاءت به الروايات وما الكبر من اخلاق [illegible] لانسان [illegible] بما يعرف به الانسان نفسه من ان اوله نطفة قذرة
واخره جيفة قذرة وهو فيما بين ذلك يحمل العذرة [illegible] الموت والنشور [illegible] الحساب والعقاب فان كان من اهل
النار فالمرجع [illegible] بن [illegible] الكبر هو [illegible] لا يقدر على شيء وفي الحديث لم يزل بنو اسمعيل ولاة البيت
يقيمون للناس حجهم وامر دينهم [illegible] كابرا عن كابر حتى كان زمان [illegible] وفي حديث [illegible] والبرهمي [illegible]
كابرا عن كابر اي [illegible] كبر في العز والشرف والجرم الكبر هي جرثومة العشيرة [illegible] الثلث [illegible] الى الوجه
[illegible] الى [illegible] والكبر [illegible] الطبل له وجه واحد وجمعه كبار مثل جمل وجمال [illegible] وقد يجمع على اكبار
مثل سبب واسباب ولهذا قال الفقهاء [illegible] في الحرم [illegible] الكبار التي هي جمع
كبر الطبل والكبريت معروف والاحمر [illegible] ومنه الحديث [illegible] الكبريت الاحمر وهو مثل [illegible] من بعض
الاموات **كثر** قوله تعالى واذكروا اذ كنتم قليلا فكثركم اي كثر عددكم قال ابن عباس [illegible] ان مدين بن ابراهيم
تزوج بنت لوط فولدت حتى كثر اولاده [illegible] قوله انا اعطيناك الكوثر اختلف الناس في معنى الكوثر فقيل هو نهر في الجنة
اشد بياضا من اللبن واشد استقامة من القدح [illegible] آنية الذهب والياقوت [illegible] كاعناق
البخت [illegible] الكوثر النسل والذرية [illegible] في نسل [illegible] لا يحصى [illegible] الله
الى [illegible] النبي [illegible] الناس عليه [illegible] في الجنة اعطاه
[illegible] الحكم [illegible] ومعناه [illegible] المال والعدد [illegible] في الحديث لا قطع في ثمر
ولا كثر [illegible] ونسكون [illegible] النخل [illegible] والكثر بالضم [illegible] والكثر واحد [illegible] بالتضعيف و
[illegible] واكثر [illegible] قالوا يا نوح قد جادلتنا فاكثرت جدالنا [illegible] القليل وكثر [illegible] على الظرفية
من [illegible] ومعنى الكثرة [illegible] الكشاف في قوله تعالى قليلا ما تشكرون
الكثرة نقيض القلة واستكثرت من الشيء اكثرت فعله واستكثره [illegible] بالضم [illegible] بفتح الكاف
وكسرها [illegible] وفي الحديث [illegible] كثرة [illegible] العصفور
[illegible] ذلك [illegible] في التهذيب [illegible] الروايتين بالتاء
المثلثة [illegible] وقد عدها ابو جعفر بابويه في كتابه [illegible] المعظم [illegible] وقال في معاني
واسفره [illegible] بعض شراح الحديث [illegible] بانه [illegible] من الثوب ومعنى الكثر
[illegible] في الترجيح [illegible] من الحيوانات [illegible] الكثر وجميع
[illegible] بضم الكاف وفتح الثاء المثلثة وكسر الشين [illegible] اسم شاعر كان شيعيا [illegible]
بفتح العين المهملة والزاي المعجمة [illegible] ابو جعفر [illegible]
كثير [illegible] في [illegible] الا [illegible] بالغيب [illegible] وانا لم [illegible] على [illegible] الكوثر من الرجال
السيد الكثير الخير **كدر** قوله تعالى واذا النجوم انكدرت اي انتثرت وانقضت والكدر بالتحريك خلاف الصفو وقد كدر الماء
[illegible] الكدرة [illegible] نقيض صفا [illegible] عيش فلان وتكدرت معيشته [illegible] الذي في لونه كدرة و
الكدر بضم الكاف واسكان النون هو اللبان الذي يمضغ كالعلك وهو نافع لقطع البلغم جدا [illegible] **كرر** قوله
ثم رددنا لكم الكرة عليهم اي جعلنا لكم الظفر والغلبة عليهم [illegible] في الحرب [illegible] وفي الحديث هو [illegible]

الحسين

الحسين [illegible] في سبعين من اصحابه عليهم البيض [illegible] وجهان [illegible] الى الناس ان هذا الحسين قد خرج
حتى [illegible] الموصوف [illegible] والجبار الظالم [illegible] فاما [illegible] في قلوب
المؤمنين انه الحسين [illegible] الموت [illegible] هو الذي [illegible] على الوصي
[illegible] والكرة الرجعة [illegible] كرات مثل مرة ومرات وفي حديث [illegible] الكرات و [illegible]
الدول [illegible] الانحياز في الشجاعة [illegible] الرجوع الى قتال العدو مرة بعد مرة [illegible] الى الرجعة [illegible]
الامر [illegible] فاما [illegible] والكرة [illegible] الاقدام [illegible] بالعسر
[illegible] الطعام وهو [illegible] مكاكيك [illegible] ستون قفيزا [illegible] ستون
[illegible] من الف ومائتي رطل بالعراقي [illegible] في تقديره [illegible]
[illegible] ثلاثة اشبار [illegible] في ذراع [illegible] اذا كان ثلاثة اشبار
[illegible] في [illegible] ثلاثة اشبار [illegible] وقد عمل [illegible] من الاصحاب و
[illegible] النبي [illegible] الثالث [illegible]
كثير [illegible] كانت [illegible] ثلاثا [illegible] النبي [illegible] ثلاثا
[illegible] الثالث الذي هو الصلوة في هذا الباب [illegible]
العمق [illegible] ثلاثة اشبار [illegible] ذلك
المقدار [illegible] والكركور [illegible]
الكركور [illegible] **كرنب** في الحديث [illegible] الكرنب والتفاح الحامض [illegible] الكرنب [illegible]
[illegible] والتفاح الحامض [illegible] الكرنب [illegible] نبات معروف قال الجوهري [illegible] **كرس** في حديث
[illegible] الحسين [illegible] كاسر [illegible] الطائر [illegible]
[illegible] وكسرت الشيء فانكسر [illegible] الكسرة [illegible] الكسور الجمع
[illegible] كسره [illegible]
[illegible] كسرى [illegible] ملك من ملوك الفرس
بفتح الكاف وكسرها وهو معرب [illegible] كسرى [illegible] ومن ملوك الفرس كسرى
[illegible] ملوك الفرس وجمع كسرى اكاسرة [illegible] كسرى [illegible]
بفتح السين [illegible] والكسر [illegible] في الحساب [illegible]
[illegible] والربع ونحو ذلك والجمع كسور [illegible] الكسور [illegible]
كشر في الحديث [illegible] لم [illegible] المبتسم [illegible]
[illegible] **كفر** قوله تعالى ولا تكونوا اول كافر به [illegible] وجمع الكافر
كفار وكفرة [illegible] الكافر [illegible] الكفر [illegible]
[illegible] الكفر [illegible]
[illegible] الكفر [illegible] فان يكفر بها هؤلاء [illegible]
المفسرين [illegible] بها [illegible] والحكمة والنبوة هؤلاء يعني [illegible] والنبوة هؤلاء يعني [illegible]

الذين جرى ذكرهم قوله أكفاركم خير من أولئكم قيل المراد بأولئكم الكفار المعدودون من قوم نوح وهود وصالح ولوط وآل
فرعون والمعنى أن هؤلاء أهل مكة مثل أولئك بل هم أشر منهم وسئل الصادق ع عن قوله تعالى فمنكم كافر ومنكم مؤمن فقال
عرف الله إيمانهم بولايتنا وكفرهم بها يوم أخذ الميثاق عليهم في صلب آدم وهم ذر قوله جزاء لمن كان كفر أي فعلنا ذلك
جزاء لمن كان كفر وهو نوح ع جعله مكفورا لأن الرسول نعمة من الله [illegible] فكان نوح نعمة مكفورة قوله كمثل غيث
أعجب الكفار نباته الكفار الزراع وإنما قيل للزارع كافر لأنه إذا ألقى البذر كفره أي غطاه والكفر بالفتح التغطية وقد
كفرت الشيء أكفره بالكسر كفرا أي سترته قوله إن الذين كفروا سواء عليهم أأنذرتهم أم لم تنذرهم لا يؤمنون قال الشيخ علي بن
إبراهيم ره هؤلاء كفروا وجحدوا بعلم [illegible] الذين [illegible] فكانوا من قبل يستفتحون على الذين كفروا فلما جاءهم ما عرفوا
كفروا به هؤلاء كفروا وجحدوا بعلم منهم وفي حديث الصادق ع الكفر في كتاب الله على خمسة أوجه فمنها كفر الجحود على وجهين
جحود بالربوبية وهو قول من يقول لا جنة ولا نار كما قال صنف من الزنادقة يقال لهم الدهرية الذين يقولون وما يهلكنا إلا الدهر والوجه
الآخر من الجحود هو أن يجحد الجاحد وهو يعلم أنه حق وقد استقر عنده كما قال تعالى وجحدوا بها واستيقنتها أنفسهم والثالث
كفر النعمة قال تعالى لئن شكرتم لأزيدنكم ولئن كفرتم إن عذابي لشديد والرابع ترك ما أمر الله به وعليه قوله تعالى أفتؤمنون
ببعض الكتاب وتكفرون ببعض والخامس كفر البراءة وعليه قوله تعالى [illegible] كفرنا بكم [illegible]
أي ما كان [illegible] والجنة [illegible] قوله قتل الإنسان ما أكفره أي ما أشد
ولعن الإنسان ما أكفره ما أشد كفره [illegible] ثم كثر [illegible] على
التوجيه [illegible] الاستفهام أي أي شيء أكفره وأوجب كفره [illegible] أي شيء يوجب الكفر [illegible]
دعاه إليه مع كثرة النعم عليه والكفر جحود النعمة مع إحسانه [illegible] المؤمن مكفر والتكفير أن يخضع الإنسان لغيره
ومنه حديث النصراني لأبي الحسن ع حيث قال إنا [illegible] ألكفر لك [illegible] من الكفارة وهي فعالة
من الكفر وهو التغطية لأنها تكفر الذنب على الإنسان أي تمحوه وتستره [illegible] العزم إلى الغرم كفارة لما بينهما
مثل أن المكفر هي [illegible] لأن التكفير قبل وقوع الذنب لا معنى له [illegible] مع أن [illegible]
ويمكن الجواب بأن تكفير العزم [illegible] والتكفير لا اختصاص [illegible] أن يستغفر [illegible]
[illegible] الاستغفار [illegible] تارك الصلاة كافر [illegible]
مستخف بالشرع [illegible] الصادق ع الفرق بين تارك الصلاة وفاعل الزنا بعد
تسميتهم كافرا [illegible] الاستخفاف [illegible] الصلاة [illegible] والتكفير [illegible] المجوس
في الصلاة وهو الاعتماد [illegible] والتكفير [illegible] اليدين على الأخرى
[illegible] فكل عضو من أعضاء الجسد تكفر اللسان أي تذل وتخضع [illegible] والتكفير
أن يخضع الإنسان لغيره كما يكفر العلج للدهاقين يضع يده على صدره ويتطامن [illegible] الكفر [illegible] وهو
[illegible] بالطيب [illegible] والكافور نوع من الطيب معروف يغسل به الميت كمر في
الحديث لا بأس بالصلاة [illegible] مثل الكم [illegible] الكمرة [illegible]
الإنسان [illegible] الصلاة [illegible] الكمرة [illegible]
[illegible] والكمر [illegible] الذكر [illegible] كثر [illegible] الكثرة
[illegible] كور قوله تعالى إذا الشمس كورت أي [illegible]

ألحيلت

أي يلف [illegible] قوله يكور الليل على النهار ويكور النهار على الليل [illegible]
على هذا [illegible] على هذا [illegible] من ذلك [illegible] بالعكس [illegible]
[illegible]
المدينة [illegible] والجمع كور [illegible] في الحديث [illegible]
كاماث وطعنه فكوره أي ألقاه مجتمعا كهر في قراءة [illegible] فلا تكهر [illegible] عن الكسائي كهره وقهره بمعنى كنهر
الكنهور العظيم من السحاب [illegible] كير في حديث [illegible]
[illegible] الكير [illegible] وهو [illegible]
الكبر [illegible] الكير [illegible]
الباء [illegible]
[illegible] باب الزاي ما أوله الألف [illegible]
[illegible] قال الجوهري عجز في الحديث نهى عن بيع العجز [illegible]
[illegible] عجز قوله تعالى [illegible]
[illegible]
[illegible] مدد في حديث [illegible] شريح القاضي [illegible]
[illegible]
[illegible]
[illegible]
[illegible]
[illegible] مدد في حديث [illegible]
[illegible]
[illegible] مرر قوله تعالى ذو مرة أي قوة في عقله [illegible]
[illegible]
[illegible]
[illegible]
[illegible]
[illegible]
[illegible]
[illegible]
[illegible]
[illegible]

تريا الفتح واصح المرة والمراد في هذا الحديث في صفة الوضوء مرة مرة بالنصب يعني غسل الاعضاء مرة للوجه ومرة لليدين وهو
مفعول مطلق اي توضأ مرة من التوضي او غسل الاعضاء غسلة واحدة او على الظرفية اي توضأ في زمان واحد او على الحال
الجزاء اي يفعل مرة ويروى بالرفع على الخبرية ويحتمل ذلك مرة اي اكثر من مرة ومرة عليه مرة اي احيانا ومرة مرة اي مرة واحدة
ذهب واسم جبل والمر موضع المريد ومر الظهران بفتح الميم وسكون الراء موضع بقرب مكة من جهة الشام عنوم حبلة و
هو صغير ولا نزاع اسم واد وبه كر بطن مر ومر الظهران وفي الحديث كانوا ابدا الدهر بطن مر ومن ابين الذي هو مر شعير و
المرهر كجعفر نوع من الرخام الا انه اصلب واشد صفاء **مزر** في الحديث ان نفرا من اليمن سالوه فقالوا ان لنا شرابا نتخذه
المزر فقال كل مسكر حرام المزر بالكسر والراي المعجمة ثم الراء المهملة نبيذ يتخذ من الذرة وقيل من الشعير والحنطة
الجوهري وذكر ابو عبيد ان ابن عمر فسر الانبذة فقال البتع نبيذ العسل والجعة نبيذ الشعير والمزر من الذرة والسكر
من التمر والخمر من العنب اما السكركة فشيء يتخذه الحبش وفي الحديث المراد بها نبيذا الى سجر اما ففيل الردى شيء
المزاد فقال الرجل يكتب مالا من غير حلة فيتزوج او يشتري به شيئا لوله فذلك الولد هو المزار **مصر** في الحديث اخرج
عظام يوسف من مصر في المدينة المعروفة تذكر وتونث سميت بذلك لتمصرها او لانه بناها المصر بن نوح والمصر
الامصار هو البلد العظيم والمصران الكوفة والبصرة ومصر الرجل الشاة تمصيرا وامصرها اذا حلبها باطراف الاصابع
الثلث اما الابهام والسبابة فقط وفي الحديث ضمر لبنها ضمر بولدها ويرد الامكنة من اخذ لبنها والمصر كعنب المعا والجمع
مصران كرغفان **مضر** في الحديث مثل ربيعة ومضر مضر بفتح الميم والضاد المعجمة قبيلة منسوبة الى مضر بن نزار بن معد بن عدنان
وبقوله مضر الحمراء لانه ورث من ابيه الذهب وقيل لما اقتسما الميراث اعطى مضر الذهب وهي تونث واعطى ربيعة الخيل والمضيرة
طبيخ يتخذ من اللبن الماضر اي الحامض وفي الحديث طبخ اللحم باللبن فاجعلها شديدا ابيض قال الخطابي المضيرة ما ذكر واكلها اللحم
باللبن وشربها الماء ان المضيرة هو الطبخ باللبن الحامض الخثير ومنه الحديث جاءنا بمضيرة ومطعام بعدها **مطر** قوله تعالى
وامطرنا عليهم حجارة بكل شيء من العذاب امطرت وللرحمة مطرت والمطر واحد الامطار يقال مطرتنا السماء تمطر مطرا من
باب طلب وامطرها اسرع وتمطرنا كان علي كرم الله وجهه يقول في المطر انه نبت من العرش من اسفلها ما بين ادنات الحيوانات فكانوا ادنى
اسرع من ذكره ان ينبت ما شاء الله من نبت لهم او حي الى المطر ان اسمع ما الى سما حتى يصير الى سما الدنيا فيلقيه الى السحاب
والسحاب بمنزلة الغربال ثم يوحي الى الريح ان اطحنيه واذيبيه ثم يأتي الماء ثم انطلق الى موضع كذا وكذا ما من قطرة الا
تنقطر الا ومعها ملك حتى يضعها موضعها ولن تنزل من السماء قطرة الا بعدد معدود ووزن معلوم ما للمطر للمطر كثرة
المطر ومنه استحباب تاخير المغرب وتعجيل العشاء في الليلة المطيرة والممطر كمنبر ما يلبس في المطر يتوقى به ومنه الحديث فدعا
بمطرف وعنبية اسود والاحمر ابيض فلبسه والمطرودة الكلاب التي المطر في الحديث قوم تحت السماء المطرودة
فاثبت عليهم في صلواتك قال نعم يريد بالمطرودة الواقفة وفي حديث الوصايا وقد سئل عن الواقفة اي الجيشين نجا
ويحتمل ذلك ومطران اسم رجل بعراق من علماء النصارى ومنه الحديث مطران عليا الغرب ظن انه دمشق ان تكبح
البلد **معر** المعر سقوط الشعر ومعر الرجل بالكسر يعني معرا الامعر قليل الشعر **مغر** في الحديث ان اعرابيا قدم عليه وهو
مع اصحابه فقال ايكم ابن عبد المطلب فقالوا هو الامغر المرتفق اي هو الاحمر المتكي على مرفقه فقال البتة الامغر الذي في وجهه
حمرة مع بياض صاف وقيل اراد بالامغر الابيض لانهم يسمون الابيض احمر والامغر الاحمر الشعر والجلد على لون المغرة والمغرة
المغرة الطين الاحمر الذي يصبغ به وقد يحرك وشاة مغراء **مكر** قوله تعالى ومكروا ومكر الله المكر من الخلق خب
وخداع ومن الله مجازاة ويجوز ان يكون استدراجه العبد من حيث لا يعلم قوله بل مكر الليل والنهار ما يمكرونه في الليل

ما النهار وقوله وانا لهم يمكروا فيها لا ممكرا اي يجبالون لما راوا الايات فيقولون سحر واساطير الاولين وقوله قل الله اسرع مكرا اي
اقدر على مكر وعقابكم ومعنى تمكر قوله ان هؤلاء لمكر مكرتموه في المدينة بكل الذي كره وابين المخادع والجبلة وقوله فلما
سمعت بمكرهن اي باغتيابهن وانما سمي مكرا لانهن اخفينه كما يخفي الماكر مكره والمكر الخديعة مكر يمكر مكرا من باب
قتل جميع قوم ماكر وفي الدعاء اللهم امكر لي ولا تمكر بي اراد بمكر الله ايقاع بلائه باعدائه دون اوليائه ومنه امكر
بك من مكر الشيطان اي وسوسة ونفثه ونفخه وتخبطه وحبائله وجنده وحيله وجميع مكائده وفي الحديث ان
كان المومن على الله حقا فالمكر لما اراد وفي حديث علي عم في مسجد الكوفة جانبه الايسر مكر قيل كانت السوق في جانبه
الايسر وفيه اظلم المكر والخداع **موج** قوله ثم يوم تمور السماء مورا اي تدور دورانا وتموج موجا والمور الموج
يقال تموج اي تكفأ اي تذهب وتجيء كما تموج النخلة العيدانة وماء للنبي من باب قال اي غرق ليس بعد قوله فما ورا بالذي
تشكوا في الابلاد وفي حديث علي عم في وصف نعمه وكبس الارض على مور امواج مستفحلة المور الموج واستعار لفظ الاستفحال
للموج ملاحظة لشبهه بالفحل عند صياله وفي حديث علي عم في الحيات انه وقعا على طوافا الرماح فانه امور ولا ستر والمارماهي
هو بفتح الراء معرب واصله حية السمك وفي بعض النسخ المارماهي معرب مارماهي وفي حديث المارماهي والجري والزمار هو
من طائفة من بني اسرائيل وعن دماء نوح عم في السفينة بامارد ان تقف كما صح في النسخ ومعناه والسرها بشرها ودساقطه وقطاه فاذ
مستقبل ابادا اي طلسا **مهر** في الخبر نهي عن مهر البغي اي اجرة الفاجرة والمهر بفتح الميم صداق المراة والجمع مهور مثل فلس وفلوس
ومهر السنة ما اصدقه النبي صلعم لازواجه وهو خمسمائة درهم ضعفها احسن في ذمتنا ما في مهر المراة مهرا من باب نفع ونصر
اعطيتها المهر وامهرتها بالالف زوجتها من رجل على مهر ونكحت بمهر على حلل بعني ومهرت بنت حنة فنكح بمهره وان كان من عشر
على الله قوله خبلا قال الاثر فاظفر لومقولي بالملك وفي الحديث كان داود عم تملها تنتف مهرة ومسجا شرسونه والمهر ولد
ولد الفرس والجمع امهار ومهار والانثى مهرة والجمع مهر كغرفة وغرف ومهرة ابنه والمهارة الحذق في الشيء والماهر الحاذق
بكل شيء وقيل في العلم وغيره ومنه المحبين مهما اهوي عالم حاذق ومنه الماهر بالقران والمرجان عندالفرس كالشاذ
مركبا من مهر وذان تحمل وجان ومعناه محبة الروح وسالي تحقيقه في فرياتم نعم مهرجان مهر الحسن وهو احد الايام
الثمانية التي حذفها جبرئيل عم با مهاجر **ميز** قوله تعالى ويمتازوا اليوم اهلها ان فلان من اهله اذا جعل لهم اي انهم من غير هلهم من
الميز بالكسر والسكون الطعام مما فيه الانسان ان يجلبه من بلد الى بلد وماذهم بما من باب باع اتاهم بالميرة والباطحان
الميرة والبيت عبارة ومنه المعروف اي يوخذ ومنه الحديث ان الركب اسرع الى البيت الذي يمتاد ومنه المعروف من الشفرة في
سنام البعير وفي الحديث سمي امير المومنين عم لانه يميرهم العلم والاسم الخواب **باب النون مع الباء نبر** المنبر بكسر الميم مرقاة الخاطب
ومنه سمي المنبر لارتفاعه وفي الخبر منبري على حوضي والاكثر على ان منبره بعينه يكون هناك وقيل المقصود ان قصد منبره للاعمال الصالحة
تورد صاحبها الحوض والنبر بالكسر دويبة شبه القراد اذا دبت على البعير تورم مدبها والانبار بلدة على الفرات
من الجانب الشرقي وجهت من الجانب الغربي الانبار **نتر** في الحديث فلينتره ثلث نترات بعد البول النتر جذب الشيء
بعنف ومنه نتر الذكر في الاستبراء واستنتر من بوله اجتذبه واستخرج بقيته من الذكر **نثر** في حديث الكفن ونثره على
الذريرة اي يفرقها من نثرت الشيء نثرا من باب قتل وضرب رميت به متفرقا والنثرة للدواب شبيه العطسة ومنه حديث
المرادوة نثرة من حوت البحر اي عطسه والنثار بالكسر والضم لغة اسم لفعل مانثر كالنثر ويكون بمعنى المنثور كالكتاب بمعنى
المكتوب وقيل النثار ما تناثر من الشيء كالساقط اسم ما يسقط وبالضم اسم للفعل كالنثر وهو من شدة المبالغة و
الاستنثار والاستنشاق بمعنى وهو نثرها في الانف بالنفس وهو ابلغ من الاستنشاق لانه انما يكون بعد **نجر** نجر الخشب

بنحرها اغراس بان قتل بعضها والصانع بعضا والنجار مثل الساحر ونجران بلدة من بلاد همدان من اليمن سميت باسم بانيها
نجران بن زيد وفي نجران موضع معروف بين الحجاز والشام واليمن وفي الحديث ذكر الصلاة بنجران **نحر** قوله تعالى فصل
لربك وانحر قال الشيخ ابو علي ره امره سبحانه بالشكر على هذه النعم العظيمة بان قال فصل لربك وانحر اي فصل صلوة العيد
وانحر هديك واضحيتك وعن انس بن مالك كان النبي صم ينحر قبل ان يصلي فامر ان يصلي ثم ينحر وقيل معناه صل لربك الصلوة
المكتوبة واستقبل القبلة بنحرك وروي عن العترة الطاهرة عليهم السلم ان معناه ارفع يديك الى النحر في الصلوة وعن
عمر بن يزيد قال سمعت ابا عبد الله عم يقول في قوله فصل لربك وانحر هو رفع يديك حذاء وجهك وروى عنه عبد الله
بن سنان مثله وعن جميل قال قلت لابي عبد الله عم فصل لربك وانحر فقال بيده هكذا يعني استقبل بيديه حذو وجهه
القبلة في افتتاح الصلوة وروى عن الاصبغ بن نباتة عن امير المؤمنين عم قال لما نزلت هذه السورة قال النبي صم لجبرئيل
ما هذه النحيرة التي امرني بها ربي قال ليست بنحيرة ولكنه يامرك اذا تحرمت للصلوة ان ترفع يديك اذا كبرت واذا ركعت
واذا رفعت راسك من الركوع واذا سجدت فانه صلوتنا وصلوة الملئكة في السموات السبع فان لكل شيء زينة وان
زينة الصلوة رفع الايدي عند كل تكبيرة وعن النبي صم رفع الايدي في الصلوة من الاستكانة قلت وما الاستكانة
قال الا تقرا هذه الاية فما استكانوا لربهم وما يتضرعون وفي الدعاء اللهم اني اجعلك في نحورهم يقال
جعلت فلانا في نحر العدو اي قبالته وحذاءه وتخصيص النحر بالذكر لان العدو يستقبل بنحره عند المناهضة للقتال والمعنى
اسالك ان تتولانا في الجهة التي يريدون ان ياتونا منها وتتوقى بك عما يواجهوننا به فانت الذي تدفع في صدورهم
وتكفينا امرهم وتحول بيننا وبينهم والنحور بضم النون جمع نحر وهو موضع القلادة من الصدر وهو المنحر مثل فلس وفلوس
ونحرت البهيمة نحرا من باب نفع والمنحر الموضع الذي ينحر فيه الهدي وغيره وفي الخبر اتانا رسول الله صم في نحر الظهيرة هو
حين تبلغ الشمس منتهاها من الارتفاع كانها وصلت الى النحر وهو اعلى الصدر ويوم النحر هو يوم العاشر من ذي الحجة
[illegible] وتناحروا في القتال والنحرير الحاذق الماهر العاقل المجرب المتقن الفطن البصير بكل شيء لانه ينحر العلم نحرا
في [illegible] **نخر** قوله تعالى اذا كنا عظاما نخرة اي بالية [illegible] يقال نخر العظم نخرا من باب تعب بلي و
تفتت فهو نخر وناخر قال الشيخ ابو علي ره قرا اهل الكوفة غير حفص [illegible] ناخرة بالالف ثم قال ناخرة ونخرة لغتان
قال وقال الفراء النخرة البالية والناخرة المجوفة وقال الزجاج ناخرة اكثر [illegible]
والمنخر مثل مجلس وكسر الميم للاتباع لغة والمنخران ثقبا الانف وفي حديث العابد فنخر ابليس نخرة واحدة فاجتمع
اليه جنوده والنخير صوت الانف نخر ينخر من باب قتل [illegible] والجمع مناخر [illegible]
[illegible] **ندد** [illegible]
[illegible]
الاصطلاح [illegible]
[illegible] الشيخ الجليل محمد بن احمد بن يحيى بن عمران الاشعري القمي [illegible]
[illegible]
[illegible] **ندر** قوله تعالى [illegible] قال الشيخ ابو علي ره [illegible]
[illegible]
[illegible] النذير

النذير بمعنى الشيب [illegible] التخويف قال تعالى
وانذرهم يوم الازفة اي خوفهم عذاب [illegible] والجمع نذر [illegible] قال تعالى كيف كان عذابي ونذر اي
كيف رايتم انتقامي منهم وانذاري اياهم مرة بعد اخرى فالنذر جمع نذير [illegible]
هذا نذير من النذر الاولى يعني محمدا صم قوله انما انت منذر ولكل قوم هاد عن ابي جعفر عم قال رسول الله صم انا المنذر
وعلي الهادي [illegible]
ولا يكون المعلم [illegible]
والاسم النذر [illegible] وفي الحديث لا نذر في معصية [illegible]
[illegible]
[illegible]
[illegible]
[illegible]
[illegible]
العين [illegible]
ثم ان [illegible] **نزر** النزر القليل
[illegible]
[illegible] **نسر** قوله تعالى ويعوق ونسرا هو بفتح النون اسم صنم [illegible]
[illegible] وفي الحديث ذكر الناسور بالسين والصاد جميعا [illegible]
[illegible]
[illegible] جمع نسر [illegible]
[illegible]
[illegible]
[illegible] **نشر** [illegible]
[illegible]
[illegible]
[illegible]
[illegible]
[illegible]
[illegible]
[illegible]
[illegible]
[illegible]

نشرا بسطه ونشر الميت ينشر نشورا من باب قعد اي عاش بعد الموت وفي الدعاء اسالك بالقدرة
التي بها تنشر ميت العباد اي تحيي ونشرهم الله يتعدى ولا يتعدى بالهمزة ونشرت الخشب قطعته بالمنشار وهو بالكسر اسم آلة
النشر والنشارة بالضم ما سقط منه ونشرت الخبر النشرة والنشرة واشتهر ونشرها وانتشر الخبر ذاع **نصر** قوله تعالى اذا جاء
نصر الله والفتح اي اذا جاءك يا محمد نصر الله على من عاداك وهم قريش والفتح يعني فتح مكة وهذه بشارة من الله سبحانه لنبيه
بالنصر والفتح قبل وقوع الامر ومفعول جاء محذوف وكذا الجواب والتقدير اذا جاءك نصر الله حضر اجلك والآية نزلت
على ما قيل في منى في حجة الوداع فلما نزلت قال رسول الله صلى الله عليه وسلم نعيت الي نفسي وقيل هو جواب قوله من كان يظن ان لن ينصره
الله محمدا في الدنيا والآخرة ويغيظ ان لا يظفر بمطلوبه فليمدد بسبب الى السماء ثم ليقطع فلينظر هل يذهبن كيده ما
يغيظ اي فليستفرغ وسعه فانما يغيظ بان يمد حبلا الى سماء بيته فيختنق فلينظر ان فعل ذلك هل يذهب ما يغيظه من نصر
الله الذي يغيظه وسمي الاختناق قطعا لان المختنق يقطع نفسه بحبس مجاريه وسمي الفعل كيدا لانه وضعه موضع الكيد
حيث لم يقدر على غيره وفي تفسير علي بن ابراهيم الظن في كتاب الله على وجهين علم وشك فهذا الظن شك اي من شك ان
الله لن يثيبه في الدنيا ولا في الآخرة فليمدد بسبب الى السماء اي يجعل بينه وبين الله دليلا والدليل على ان السبب هو
الدليل قوله الله واتيناه من كل شيء سببا فاتبع سببا ثم ليقطع اي يميز والدليل على ان القطع هو التمييز قوله وقطعناهم
اثنتي عشرة اسباطا امما اي ميزناهم والدليل على ان الكيد الحيلة قوله كذلك كدنا ليوسف اي احتلنا له حتى حبس اخاه
وقوله فاجمعوا كيدكم اي حيلتكم قوله انا لننصر رسلنا اي نغلب رسلنا والنصر الاعانة ونصره على عدوه اي اعانه
والظاهر امره نصيرا قوله فلا تنتصران اي لا تمتنعان من ذلك قوله من ينصرني من الله اي من يمنعني منه قوله وقالت اليهود
ليست النصارى على شيء النصارى جمع نصران وامراة نصرانة مثل ندمان وندمانة والياء في النصراني للمبالغة كالتي في احمري والنصارى
هم قوم عيسى عليه السلام قيل نسبوا الى قرية بالشام تسمى نصورية وتسمى ناصرة نزلها عيسى عليه السلام
النصارى نصارى لانهم من قرية من بلاد الشام نزلتها مريم عليها السلام بعد رجوعها من مصر وقيل لانهم نصروا المسيح
ومعنى النصارى قال الجوهري النصارى لقول عيسى من انصاري الى الله وقيل نصران مثل ندمان وامراة نصرانة
النصران يطلق على كل من تعبد بهذا الدين وفي الحديث ذكر الانصار وهم الذين نصروا رسول الله صلى الله عليه وسلم ونصره وشعارهم
يوم الاحزاب حم لا ينصرون وقيل معناه اللهم لا ينصرون ويريد بالجزاء الدعاء لانه لو كان دعاء لقال لا ينصروا وانما
كانه قال والله لا ينصرون وقيل ان السور التي اولها حم سور لها شان فنبه ان ذكرها لشرف منزلتها مما يستظهر به على
استنزال النصر من الله تعالى وقوله وهم لا ينصرون كلام مستانف كانه قال ما لهم قال لا ينصرون انما قلناها كفالا لا ينصروا
وفي الخبر نصرت بالصبا وذلك يوم الاحزاب حين حاصروا المدينة فارسلت ريح الصبا باردة في ليلة شاتية فسفت التراب
في وجوههم واطفات نيرانهم وقلعت خيامهم فانهزموا من غير قتال وفيه هلاك اعدائهم ولكنه ابو جعفر المنصور من
الخلفاء كان في زمن الصادق وهو ابو جعفر اسمه محمد بن محمد بن الحسن الطوسي وما اصدوه في اسم **نضر** قوله وجوه
يومئذ ناضرة اي مشرقة من بريق النعيم قوله نضرة وسرورا النضرة في الوجه والسرور في القلب قوله تعرف في وجوههم
نضرة النعيم قال الشيخ ابو علي وقرا ابو جعفر ويعقوب تعرف بضم التاء وفتح الراء نضرة بالرفع والباقون تعرف بفتح
التاء وكسر الراء ونضرة بالنصب والمعنى انك اذا رايتهم عرفت انهم من اهل النعمة بما ترى في وجوههم من النور والحسن والبياض
والبهجة قال عطاء وذلك ان الله تعالى زاد في جمالهم وفي الوانهم ما لا يصفه واصف والنضرة الحسن والرونق وقد نضر وجهه
من باب قتل اي حسن ونضر الله وجهه يتعدى ولا يتعدى ويروى نضر الله وجهه بالتشديد ونضر الله وجهه بمعناه وفي

الخبر نضر الله امرأ سمع مقالتي فوعاها واداها الى من لم يسمعها فرب حامل فقه غير فقيه ورب حامل فقه الى من هو افقه منه اي حسنه
وبالسرور والبهجة لما رزق بعلمه ومعرفته من القدر والمنزلة بين الناس ونعمه في الآخرة حتى يرى عليه رونق الرخاء
ونعيم النعمة وبنو النضير كامير حي من يهود المدينة من يهود خيبر من ولد هارون اخي موسى عليهما السلام صالحوا رسول
الله صلى الله عليه وسلم بعد قدومه المدينة ان لا يكونوا له ولا عليه فلما ظهر يوم بدر واحد وغيرها احد طائفة منهم نقضوا الحلف وقدموا مكة
فكثروا العدد فساروا فيهم كعب بن الاشرف ورجالا الى اهل مكة فجاءوا رسول الله صلى الله عليه وسلم والنضر بن شميل وهو النضر من
كنانة من يضع بهذا الباب من قريش قاله الجوهري **نطق** الناطق والناطق اقطع الكروم والنحل المجري المرقى **نظر** قوله
تعالى وجوه يومئذ ناضرة الى ربها ناظرة الاولى بالضاد والثانية بالظاء المشالة والمعنى وجوه يومئذ حسنة مشرقة
تنظر الى رحمة ربها لا غير ذلك ويحتمل ان يكون الى اسما لواحد آلآء وهي النعمة لا حرف جر كانه قال ناظرة نعمة ربها قوله
وما كانوا اذا منظرين اي مؤخرين ممهلين والمعنى لا يمهلهم ساعة من النظرة بكسر الظاء التاخير يقال نظرته اي اخرته وقوله
استنظر اي استمهله قوله ولا ينظرون اي لا يمهلون نحو قوله هل ينظرون الا ان تاتيهم الآية ايه ما ينظرون الا الصيحة قوله
انظرني الى يوم يبعثون اي امهلني واخرني في الاجل الى يوم يبعثون قوله فانتظروا اني معكم من المنتظرين اي فانتظروا عقاب
الله فانه نازل بكم اني معكم من المنتظرين لنزوله بكم وفي الحديث لو نظر الناس البيت سنة لم يناظروا اي لم يؤخروا بهم
العذاب ومثله ان تركتم بيت ربكم لم تناظروا والنظر الانتظار والنظر الى الشيء مشاهدته والنظر تامل الشيء بالعين و
ما يقرب النظر الى دار فلان اي يقابلها والنظرة صيبة الجن والنظرة التاخير ومنه رجل تشتري المتاع بنظرة اي بتاخير ومنه
انظار المعسر اي تاخيره واما قولها الناظر فالمقلة السوداء الاصغر الذي فيه انسان العين ويقال للعين الناظرة والنظرة
المرتقبة وفي الدعاء يا من هو في المنظر الاعلى اي في المرتب الاعلى يرقب عباده والجمع نظراء ومنه الحديث صحب نظراء الصحب
نظرات يعني في السفر وناظره مناظرة جادله وفي الحديث لا ينظر الله الى صوركم واموالكم ولكن الى قلوبكم واعمالكم معنى
النظر هنا الاختيار والرحمة ولما كان ميل الناس الى الصور المعجبة والاموال الفائقة والله يتقدس عن شبه المخلوقين
كان نظره الى ما هو للسر واللب وهو القلب والعمل والنظر يقع على الاجسام والمعاني فما كان بالابصار فهو للاجسام
وما كان بالبصائر فهو للمعاني **نعر** النعرة كهمزة ذباب ضخم ازرق العين اخضر له ابرة في طرف ذنبه يلسع بها
ذوات الحوافر خاصة ونعرت الدابة من باب قتل صوتت والاسم النعار بالضم والناعور واحد النواعير التي يستقى
بها يديرها الماء سميت بذلك لنعيرها وهو صوتها ثم استعير النعرة للانفة والكبر ومنه حديث ابي الدرداء اذا
رايت نعرة الناس ولا تستطيع ان تغيرها فدعها حتى يكون الله يغيرها اي بذكرهم وجهلهم **نغر** نغر الرجل بالكسر
اغتاظ وفي نغر عليه كفرح ومنع غلا جوفه وغضب ومنه نغير والنغرة كهمزة واصله النغر كصرد طير كالعصفور
وقيل ضرب من العصافير جمع النغران وقيل اهل المدينة تسمي البلبل النغرة وجاء مصغرا في كلامهم **نفر** قوله تعالى اكثر
نفيرا اي اكثر عددا وهو جمع نفر والنفر من ينفر مع الرجل من قومه قوله حمر مستنفرة اي نافرة ومستنفرة بفتح الفاء
اي مذعورة قوله فانفروا ثبات النفر الخروج الى الغزو واصله الفزع يقال نفر ينفر نفورا اي فزع ونفر البعير نفورا
والنفر جماعة ثلاثة الى عشرة والثبات جماعات في تفرقة واحدها ثبة والانفار عن الشيء والاستنفار كلها بمعنى قوله فلولا
نفر من كل فرقة الآية روي عن يعقوب بن شعيب قال قلت لابي عبد الله اذا حدث بالامام حدث كيف يصنع
الناس قال اين قوله تعالى فلولا نفر من كل فرقة منهم طائفة ليتفقهوا في الدين ولينذروا قومهم اذا رجعوا اليهم لعلهم
يحذرون قال هم في عذر ما داموا في الطلب وهؤلاء الذين ينتظرونهم في عذر حتى يرجع اليهم اصحابهم وفي الحديث

لكون ذكر النفر بالتحريك وهم من ثلثة رجال الى عشرة وقيل الى سبعة ولا يقال النفر فيما زاد على العشرة والنفير مثله
وفي الحديث اذا سافر الرجل وحده فهو شيطان والاثنان شيطانان والثلثة نفر اي جماعة وردي سفر اي ركب ونفر القوم نفرا
نفروا ونفر الحاج من منى دفعوا الحج ونفر بنا الى مكة دعت نفسي اليها ونفروا الى الشيء اسرعوا اليه وليلة النفر ويوم النفر
اليوم الذي ينفر الناس من منى والنفر الاول من منى هو اليوم الثاني من ايام التشريق والنفر الثاني هو اليوم الثالث منها
ويقال لهم يوم النفر بالتحريك ويوم النفور ويوم النفير والمنافرة المحاكمة في الحسب يقال نافره فنفره ينفره بالضم اي
اي غلبه وفي حديث محمد بن عبد الله مع ابي عبد الله ع ثم نفر عليه محمد بانتها اي قضى عليه الحكم بالغلبة من نفر عليه ينفر اي
قضى عليه الحكم بالغلبة ونفرت الدابة تنفر نفورا ونفارا اذا جزعت وتباعدت والاسم النفار بالكسر وفي الحديث لا تنفر بها على
النفار [illegible] والبلوى وقيل [illegible] في المياه ما لا كره قيل هو [illegible] وجاء
كثيرة **نقر** قوله تعالى فاذا نقر في الناقور اي نفخ في الصور والناقور الصور وعنه ذكر النقر وهي النقرة التي في ظهر النواة وفي
الحديث نهى عن نقرة الغراب يريد تخفيف السجود وانه لا يمكث فيه الا قدر وضع الغراب منقاره فيما يريد اكله ونقر الطائر
الحب نقرا من باب قتل التقطه والمنقار بالكسر كالفم للانسان والجمع المناقير والنقرة بالضم حفرة صغيرة في الارض
وفي الحديث الجاثر في النقرة وهو نقرة الراس التي تقرب من اصل الرقبة والنقرة القطعة المذابة من الذهب
والفضة يعني السبيكة وفي حديث النكرة ليس في النقر زكوة يريد ما ليس بمضروب من الذهب والفضة والنقر حبة
تسمع من قرع الابهام على الوسطى والتنقير عن الامر البحث عنه والمنقر بكسر الميم المعول **نكر** قوله تعالى ما لكم من نكير اي
لا تنكرونه قوله نكروا لها عرشها اي غيروه من شكله قال الفراء اراد بذلك امتحان عقلها اذ قالت كانه هو والجواب
على الصواب اذا سئلت عنه والعبرة الايمان بنبوة سليمان فقالت تلك المعجزة ام تكون من الذين لا يهتدون قوله
نكرهم اي انكرهم واستنكرهم مثله قوله لقد جئت شيئا نكرا اي منكرا وشيئا قوله يوم يدع الداع الى شيء نكر اي منكر
فظيع تنكره النفوس وهو هول يوم القيمة والمنكر الشيء القبيح المحرم قال تعالى ان الصلوة تنهى عن الفحشاء والمنكر قوله
ان انكر الاصوات لصوت الحمير اي اقبح الاصوات قوله وتاتون في ناديكم المنكر وهو الحذف بالحصا لتدميهم اصابته والمجون
والصفق وضرب المعازف والقمار ونتف الشباب والمحش في الزراع والمنكر في الحديث ضد المعروف وكلما قبحه الشارع وحرمه
فهو منكر يقال انكر الشيء ينكره فهو منكر واستنكره فهو مستنكر والمعروف الذي يذكر في مقابلة الفعل الحسن المشتمل على
رجحان فيختص بالواجب والمندوب ويخرج المباح والمكروه وان كانا داخلين في الحسن والمنكر الانكار والانكار الجحود
نكير ونكر اسماء الملكين المشهورين وقد انكر بعض اهل الاسلام تسميتهما بذلك وقالوا المنكر هو ما يصدر من الكافر
من التلجلج عند سؤالهما والنكير ما يصدر عنهما من التقريع له فليس هما من منكر ونكير عند هؤلاء والاحاديث الصحيحة قد
انطقت بما صرح في خلافهم وربما كان التسمية لا دخل ملائكته وذلك لصدور النكير والمنكر منهما على غير المؤمن عند
المسائلة وانكر عليه انكارا واستنكرته وتنكر تنكرا والنكير الانكار وانكرت عليه فعله اذا عبته عليه ونهيته وانكرت حقه
جحدته والنكرة بالتحريك الاسم من الانكار كالنفقة من الانفاق ومن الحديث وهي اسرائيل وانما غرا في ذلك فرثت ذنبك وحطت
عاد غنيك على بني اسرائيل فقالت الكهف بادروا لا تظلم فانه ثم لا هلوا بالنكرة والنكراء المنكر ومن حديث الامام
ثم مع معوية تلك النكراء تلك الشيطنة وهي شبيهة بالعقل والنكرة ضد المعرفة والمناكرة المحاربة وما انكره ما ادهاه من
النكر بالضم وهو الدهاء يقال للرجل اذا كان فطنا ما اشد نكره بالضم والفتح والمناكرة المحاربة لان كل واحد من المحاربين
يناكر الاخر اي يداهيه ويجاهره **نمر** نمرة بفتح النون وكسر الميم وفتح الراء هي الجبل الذي عليه انصاب الحرم من عرفات
حرجت

خرجت من عمائم بريد الموقف وهي احد حدود عرفة ونمر ونمر وفي الحديث نمرة بطن عرنة يجيى الاراك والنمرة كساء مخطط
تلبسه الاعراب والنمر بفتح النون وكسر الميم ويجوز مع فتح النون وكسرها ضرب من السباع فيه شبه من الاسد الا انه اصغر
منه وهو منقط الجلد نقطا سودا وبيضا وهو اخبث من الاسد لا يملك نفسه عند الغضب حتى يبلغ من شدة غضبه ان
يقتل نفسه والجمع انمار وانمر ونمور والانثى نمرة ونمر ابو قبيلة وهو نمر بن قاسط والنمير الماء بفتح الميم استحالة
لتوالي الكسرات قال الجوهري ونمر ابو قبيلة من قيس والنمر لون النمر التي فيها سواد وبياض جمع نمر والنمرة بالضم النكتة من
اي لون كان وسحابة نمرة فيها نقط بيض وسود وانمار ابو بطن من العرب والنسبة اليه انماري وغزوة انمار كان بعد
غزوة بني النضير ولم يكن فيها قتال وقيل من المطر في ذي انمار وقيل انما هي غزوة ذات الرقاع **نور** قوله تعالى الله نور
السموات والارض اي مدبر امرهما بحكمة بالغة وقيل يعني كل شيء استضاء بهما وقيل معناه هادي اهل السماء واهل
الارض وقيل النور كيفية ظاهرة بنفسها مظهرة لغيرها والضياء اقوى منه واتم ولذلك اضيف للشمس وقد يفرق
بينهما بان الضياء ضوء ذاتي والنور ضوء عارضي قوله ويجعل لكم نورا تمشون به في الناس يعني اماما تاتمون به قوله ... البائن
ثم قوله في قوله فامنوا بالله ورسوله والنور الذي انزلنا قال النور والله الائمة عليهم السلام وهم الذين ينورون
في قلوب المؤمنين ويحجب الله نورهم عمن يشاء فتظلم قلوبهم قوله مثل نوره كمشكوة الاية ذهب اكثر المفسرين الى ان
تشبيه محمد ص فكانه قال مثل محمد ص وهو المشكوة والمصباح قلبه والزجاجة صدره شبهه بالكوكب الدري ثم رجع الى
قلبه المشبه بالمصباح فقال يوقد هذا المصباح من شجرة مباركة يعني ابراهيم ع لان اكثر الانبياء من صلبه او شجرة الوحي
لا شرقية ولا غربية اي لا نصرانية ولا يهودية لان النصارى يصلون الى المشرق واليهود الى المغرب يكاد اعلام النبوة
تشهد له قبل ان يدعو اليها وقيل قوله كمشكوة فيها مصباح هو نور العلم في صدر النبي ص والزجاجة صدر علي
ع علم النبي ص فصار صدره كزجاجة يكاد زيتها يضيء يعني علوم يكاد العالم من آل محمد يتكلم بالعلم قبل ان يسئل نور
على نور اي امام مؤيد بالعلم والحكمة في اثر امام من آل محمد وذلك من لدن آدم الى وقت قيام الساعة فهم خلفاء الله في
ارضه وحججه على خلقه لا تخلو الارض في كل عصر من واحد منهم وفي الروايات نور السموات والارض اي منور لهما اي
كل شيء استنار بهما واستضاء فبقدرتك وجود لنا ضاف النور الى السموات والارض للدلالة على سعة اشراقه او لاشتمالهما
على الانوار الحسية والمعنوية وهو ... والنبي ص نور الله الاوحد
النواهر التي لا حد لها وسمى القرآن نورا لانه الذي يخرج الناس من ظلمات الكفر ويمكن ان يكون سمى نفسه نورا
نورا لما اختص به من اشراق الجلال وسبحات العظمة التي تضمحل الانوار دونها وعلى هذا لا حاجة الى التاويل وجمع النور انوار
والتنوير الانارة وانارها الى النور اي الصباح والتنوير الاسفار وتنوير الشجرة ازهارها ونورت الشجرة ونارت اي اخرجت
نورها ونورت المصباح تنويرا ازهرته ونورت بصلوة الفجر صليتها في النور والنار مؤنثة وجمعها نيران والجمع
نيران وفي حديث الصلوة نوروا الى نيرانكم التي اوقدتم على ظهوركم فاطفئوها بالصلوة المراد بالنيران على قول اهل الظاهر
الاعمال القبيحة التي هي سبب لحصول العقاب بالنار فاطلق اسم النار عليها مجازا من باب تسمية السبب باسم المسبب واطفاؤها
عبارة عن تكفيرها بالطاعة واما على قول اهل الباطن فالنيران هي حقيقتها من حيث ان العمل الحاصل يصور في الظاهر بصورة
الحقيقة المعنوية فاما وجه الاطفاء فلا يعقل الا بعد المقاصة ونحو ذلك وقوله اما بالكلوف في بطونهم نارا وفي الحديث دلالة
دلالة على ان الاعمال الصالحة مكفرة للاعمال السيئة وهو موافق لمذهب المعتزلة القائلين بالاحباط والتكفير واما على مذهب
اهل الموافاة فتفسيره التكفير بها وجاز ان نقول ان على شرط مضمر الاطفاء باشباعها ... عند حصول شرطه

[illegible]

نهر

نهى

باب الواو مع التاء

وتر

وتغ

[illegible]

وتن

وثب

وثج

وثر

وثق

وثن

وثا

وجأ

وجب

وجح

وجد

[illegible]

وعر
وقر

جانبه صحن الشجرة والثاني جبل اجد وبق وجر ويسر وصيل وعر بالسكين ومطلب وعر قال الاصمعي ولا تقل وعر بعني بكسر العين
وقد وعر الشي بالضم وعورة وكذلك توعر اي صار وعرا لا سهلا وفي حديث ام زرع لحم جمل غث على راس جبل وعر لا سهل فيرتقى ولا سمين فينتقل اي ما استوعر والمزهون
من الوعر من الارض ضد السهل والحزن المستعر من الحزن بالضم وهو التحير اي استسهل ما استصعب المتنعمون من
الشهوات ابن مثنه وقطع المتعلقات الا بتوبة تلاذذ الصمت والسهر والجوع والمراقبة والاعراض عن ممن سوى
من العمر بها الا يوجب زيادة القرب منه تعم شاتم وغر الوغرة بالفتح فالسكون شدة وقدا الحر ومنه وغرت الهاجرة
والوغر بحركة الحقد والضغن والعداوة والتوقد من الغيظ وقد وغر صدره كوجل وغرا بالتحريك وقر قوله تعالى
فان جهنم جزاؤكم جزاء موفورا اي موفورا كاملا والموفور الكامل التام وفي الدعاء اعطني من وفرها ولك نصيبا
اي من اكثرها والوفر المال الكثير وفر لكم وفر والوفرة الشعرة الى شحمة الاذن ثم الجمة ثم اللمة وهي التي المت
بالمنكبين ومنه الحديث كان شعر رسول الله صلى الله عليه وسلم وفرة لم يبلغ الفقر وقر قوله تعالى والحاملات وقرا اي السحاب تحمل الماء
قولها لكم لا ترجون لله وقارا اي ما لكم لا تخافون لله عظمة من وقر بالضم عظم قوله في اذانهم وقرا هو بالفتح الثقل
في الاذن اذهاب السمع كله وقد وقرت اذنه كوعد ويجل اي ثقل سمعها او حمت ويقال منه وقرت الوقار الا
انه جاء بالسكون وقد والحديث الايمان ما وقر في القلوب اي ثبت وقر وقرار في صدره اي سكن فيه وثبت والوقار
كسحاب الحلم والرزانة والسكينة والسكون وهو مصدر وقر بالضم والتوقير التعظيم والترزين ومنه السكينة و
الوقار في اهل الغنم اراد بالسكينة السكون وبالوقار التواضع وفي الحزن وفي صاحب بدعة فقد اعان على هدم
الاسلام اي عظم والتوقير التعظيم ومنه وقروا كباركم اي عظموهم وادعوا شانهم وفي النهاية المراد بالكبار من
يشمل السن والشان كالعلماء ومن كمعظم المجرب العاقل والوقر بالكسر الحمل يقال جاء يحمل وقره واكثر ما يستعمل الوقر
في حمل البغل والحمار والوسق في حمل البعير قال الجوهري وفي الحديث اشترت ادمنا الى جنب منجل فلما وفيت المال
اي حملته الى من اشتريتها منه وقرت الادم وقعت وفي بعض النسخ وقيت وفي بعضها وقفت وكر في الحديث نهى عن
لحوم الطير في وكرها وكر الطير عشه الذي يأوي اليه والجمع وكور ووكار ووكنة الاوكي الاثي وكان الوكار ثمن الادام
قال الصدوق ره سمعت بعض اهل يقول ان معنى الوكار هي للطعام الذي يتخذه للتي يتعاطى به الناس عند بناء الدار وشراها
الوكير والوكار مثله الطعام الذي يتخذ الطعام من السفر ويقال له النقيعة ويقال له الوكار نام والوكار الغنيمة والتوكير
اتخاذ الوكيرة والوكيرة طعام يعمل لفراغ البنيان باب الهاء مع الراء هبر قوله صلى الله عليه وسلم هبرة هو من الكوكب جاءت
بهر الروايات والهبرة بالفتح فالسكون القطعة من اللحم لا عظم فيها هتر الهتر في الوصف وفلان مستهتر بالشراب اي مولع
به لا يبالي والهتر الوجل من غير اي ما يحق عليه من الكبر هجر قوله تعالى واهجرهم هجرا جميلا الهجر الجميل ان يجانبهم بقلبه و
هواه ويبدي لهم في الظاهر بلينا نشره ويحثه الى الحق بالمداراة وترك المكافاة قوله سامرا تهجرون من الهجر وهو
الهذيان وتهجرون من الهجر بالضم وهو الافحاش في المنطق قوله ان قومي اتخذوا هذا القران مهجورا اي متروكا لا يسمع
وبين معجبي مهجورا هم الهجر اي الهذيان ويقال مهجورا اي قال فيه غير الحق الم تر الى المريض اذا هجر قال غير الحق قوله
فاهجروهن في المضاجع واضربوهن فالهجر هو ان يحول اليها ظهره والضرب بالسواك ونحوه ضربا خفيفا كذا روي عن الباقر
ثم قوله والذين هاجروا اي تركوا بلادهم ومنه المهاجرون لانهم هاجروا بلادهم وتركوها وصاروا الى رسول
الله صلى الله عليه وسلم وكل من هجر بلده لغرض ديني من طلب علم او حج او فرار الى بلد يزداد فيه طاعة او قناعة او زهد في الدنيا فهي هجرة الى الله
ورسوله قوله اني مهاجر الى ربي اي مهاجر من كوثى وهو من سواد الكوفة الى حران ثم منها الى الشام ثم منها الى فلسطين ومكة معه

وغر
وفر
وقر
وكر
باب الهاء مع الراء
هتر
هجر

فهجرته لوط وامرأته سارة قوله يحبون من هاجر اليهم اي من هجر بلده فوله يا ايها الذين امنوا اذا جاءكم المؤمنات مهاجرات
الى قوله وان فاتكم شيء من ازواجكم الى الكفار فعاقبتم فآتوا الذين ذهبت ازواجهم مثل ما انفقوا قوله فامتحنوهن اي
فاختبروهن بالحلف والنظر في الامارات ليغلب على ظنكم صدقهن وكان رسول الله صلى الله عليه وسلم يقول للممتحنة بالله ما خرجت من
بغض زوج وبالله ما خرجت رغبة عن ارض الى ارض وبالله ما خرجت التماس دنيا وبالله ما خرجت الا حبا لله ولرسوله
فان علمتموهن مؤمنات العلم الذي تبلغه طاقتكم وهو الظن الغالب بالحلف وظهور الامارات وتسميته علما ايذانا بانه كالعلم في وجوب
العمل فلا ترجعوهن الى الكفار لا هن حل لهم ولا هم يحلون لهن قوله واتوهم ما انفقوا اي اعطوا ازواجهن ما انفقوا
اي ما دفعوا اليهن من المهر يعني اذا فوتت مسلمة وجاء زوجها في طلبها منعناه وجب على الامام ان يدفع اليه
ما سلمه اليها من مهر لما اعلم من المصالح من مهرها خاصة دون ما انفقه عليها من ماكل ومشرب ولو كان المهر خمرا او خنزيرا
او لم يكن دفع اليها شيئا لم تدفع اليه ولا قيمة الخمر وهذا كله في من اعطى الجزية ولو قدمت لا مع الحد به فلا يدفع اليه
شيء لانه حربي قوله ولا جناح عليكم ان تنكحوهن اذا اتيتموهن اجورهن اي مهورهن لان المراد البضع قوله ولا
تمسكوا بعصم الكوافر العصم ما يعتصم به من عقد وسبب اي لا يكن بينكم وبين الكافرات عصمة سواء كن حربيات او
ذميات واسألوا ما انفقتم من مهور نسائكم اللاحقات بالكفار وليسألوا ما انفقوا من مهور نسائهم المهاجرات
ذلكم حكم الله الاية قوله وان فاتكم شيء من ازواجكم الى الكفار قال المفسر لما امر بأداء المهر الى الزوج الكافر وفعل ذلك
المسلمون وامر الكفار وابوا ان يدفعوا مهر اللاحقة بهم من نسائهم فلم يقبلوا نزلت هذه الاية والمعنى وان سبقكم وانفلت منكم شيء
اي احد من ازواجكم الى الكفار وقيل معناه فتغلبتم فاصبتم من الكفار عقبى وهي الغنيمة فاعطوا الزوج الذي فاتته امرأته
الى الكفار من راس الغنيمة ما انفقه من مهرها وقيل غير ذلك وقرئ فاعقبتم وعقبتم بتشديد القاف وعقبتم بتخفيفها و
فتحها وكسرها ومعنى الجميع واحد وفي الخبر لو يعلمون ما في التهجير لاستبقوا اليه هو بمعنى التبكير الى الصلوات وهو المضي اليها
في اوائل اوقاتها وليس من الهاجرة وبه يتمسك في ملك من هاجر الى الرسول والمهاجر من هاجر ما حرم الله عليه والمهاجرة
منزلتها الى المحلل وفي الحديث من دخل الى الاسلام طوعا فهو مهاجر والهاجرة نصف النهار عند اشتداد الحر ومنه
التهجير الى العصر لان الناس يسكنون في بيوتهم كأنهم قد تهاجروا من شدة الحر والجمع هواجر ومنه الدعاء اترك معقبي
رد مقامات لك هواجر اي في هواجر وفي الحديث ان ملكا موكلا بالركن اليماني ليس له هجير الا التامين على دعائكم فلك
ما لهجير هنا الكلام العرب باسمه ليس له عمل ونحوه اي دأب وعادة ومن ماله هجير الا التسبيح اي دأب وعادة وفي الخبر ان الغنم
بالبيت فلا تلغوا ولا تهجروا اي لا تفحشوا وتخلطوا في كلامكم من قولهم هجر يهجر هجرا اذا هذى وخلط في كلامه وفي الحديث
لا ينبغي للناظر ان تقول هجرا اي فحشا ولغوا ومثله في حديث عمر وهجر بهجر هجرا بالفتح وهجرا بالكسر من باب قتل اذا كثر
هذيانه وفي الحديث لا هجرة فوق ثلاث الهجر ضد الوصل يعني فيما يكون بين المسلمين من عتب وموجدة او تقصير يقع
في حقوق العشرة والصحبة دون ما كان من جانب الدين فان هجرة اهل الاهواء والبدع دائمة على مر الاوقات ما لم تظهر
التوبة وهجر كذلك بلدة باليمن واسم لجميع ارض البحرين وقرية كانت قرب المدينة تنسب اليها القلال وفي الحديث يجيب
تاجر هجر وراكب البحر اختصا بالذكر لكثرة دبابها وان تاجرها وراكب البحر سواء في الخطر وليست هجر المنسوب اليها القلال
الهجرية التي هي قرب المدينة وفي حديث علي ع لو شئت لو صرت ناحية يبلغوا ابنا المصفات من هجر لعلمنا انه على الخوف تغير في
سعفاتهم وقولهم كمبضع التمر الى هجر نقل ان اهل اللغة يرون انه منسوبا الى الشير البر هاجر على هذه اسس واكثر الرواة
بجعفر بن منصور في المعنى الاسلام وليس بصحيح وهاجر النبي من مكة الى المدينة ومكث عشر سنين وهاجر على فاتح

هدد — هدد — هرب — هرد — هزبر — هزم — هوك — هيس باب الهاء مع الياء

فتح العين [illegible] اسمعيل بن ابرهيم عليهما السلم وكانت [illegible] ام اسحق وكانت [illegible] **هدد** في الجزية [illegible]

اي [illegible] من الهدد [illegible] الكلام الكثير [illegible]

[illegible] **هدد** [illegible]

[illegible] **هرب** [illegible]

[illegible] **هرد** في الحديث [illegible]

[illegible] **هزبر** [illegible]

[illegible] **هزم** [illegible]

[illegible] **هوك** قوله تعالى [illegible]

[illegible] **هيس** في الحديث [illegible] **باب الهاء مع الياء** قوله تعالى [illegible]

[illegible]

الاخفش

الاخفش انه ليس في الكلام [illegible]

[illegible]

[illegible] الحساب [illegible]

[illegible] الحديث [illegible]

[illegible]

[illegible] السعداء [illegible]

[illegible] اللهم [illegible] الحساب [illegible]

[illegible]

[illegible]

اليمن واليسار [illegible]

اليمن واليسار [illegible] الاسلام [illegible]

قليل الوقف لان الدنيا [illegible] وهي قليلة

وثني [illegible]

الحديث

ابن الكثير [illegible]

[illegible] احدا لنا [illegible]

[illegible] المجلد الاول [illegible]

تم

[illegible] الى الله علي اكبر بن محمد صادق

في يوم السبت من شهر جمادى الثاني من شهور سنة [illegible]

من الهجرة النبوية المصطفوية عليه

وعلى آله الاف من الثناء والسلام

والتحية

بسم الله الرحمن الرحيم

كتاب الزاي باب الالف أرز

كتاب الزاي باب الالف **أرز** في الحديث ان الاسلام ليأرز الى المدينة كما تأرز الحية في جحرها اي ينضم ويجتمع بعضه الى بعض قال بعض الافاضل كأنه اشارة الى ما وقع بعده من ابتداء الامر حيث انحصر العلم في اهل العبا عليهم السلام وفي جمع قليل بعدهم من اتباعهم ومثله ان الاسلام ليأرز الى المدينة كما تأرز الحية الى جحرها قال في النهاية ومنه كلام علي عليه السلام حتى يأرز الامر اليكم قال ومنه كلامه الآخر جعل الجبال للارض عمادا وأرزها فيها اوتادا اي اثبتها ان كانت الزاي مخففة فهي من ارزت الشجرة تأرز اذا ثبتت في الارض وان كانت مشددة فهي من ارزت الجرادة ورزت اذا ادخلت ذنبها في الارض لتلقي فيها بيضها وارز فلان يأرز ارزا وارزا اذا تضام وتقبض من بخله وهو اروز وفي حديث ابي الاسود الدؤلي ان فلانا اذا سئل ارز واذا دعي الى الطعام اهتز والارز وفيه لغات ارز كقفل وضم الراء للاتباع وضم الهمزة والراء وتشديد الزاي والرابع فتح الهمزة مع التشديد والخامس رز من غير همزة والسادس رنز بالنون قال في المصباح لعبد القيس كأنهم ابدلوا من احد الزاءين نونا والارزة بفتح الراء شجر الارزن وهو خشب معروف ومنه في حديث الارزة بالتسكين شجر الصنوبر والصنوبر ثمرها قوله ولا يأرز من ثمرها شيئا اي لا ينقص وقوله لم ينظروا في ارز الكلام اي في حصره وجمعه والتروي فيه والمانع من التجاء

أزز قوله تعالى ألم تر انا ارسلنا الشياطين على الكافرين تؤزهم ازا اي تزعجهم ازعاجا وتميل الى نزغاتهم على المعاصي من الله وهو التهييج والاغراء قال الشيخ ابو علي الطبرسي المعنى ثم خلى الله بينهم وبين الشياطين الا بالالجاء ولا بالمنع وعبر عن ذلك بالارسال على سبيل المجاز والتوسع كما يقول لمن خلى بين الكلب وبين غيره ارسل كلبه عليه من الجاز وقيل معناه سلطناه عليهم وهو في معنى التخلية ايضا وفي تفسير علي بن ابراهيم نزلت في الذين يؤتون الخمس والزكاة والمعروف يبعث الله عليهم سلطانا او شيطانا فينفق ما يجب عليه من الزكاة والخمس في غير طاعة الله ثم يعذبه على ذلك وفي الحديث اجد في بطني ازا او ضربانا اراد بالاز التهيج والغليان وفي الحديث الآخر كان يصلي وله ازيز كأزيز المرجل من البكاء اي خنين بالخاء المعجمة وهو صوت البكاء وقيل ان يجيش جوفه ويغلي بالبكاء والمرجل القدر

أوز والاوز بكسر الهمزة وفتح الواو وتشديد الزاي طائر معروف وفي الحديث الاوزة والجمع اوزون بالواو والنون وفي الغريب والواحدة اوزة مثل بيضة

باب الباء بوز

والمراة اوزة **باب الباء بوز** قوله بوز تدفنون في الارض بازة اي ظاهرة ليس بها مستظل ولا متغيب من برز الشيء بروزا من باب قعد ظهر وفي الحديث البول مثل البراز هو بفتح الباء اسم للفضاء الواسع كنوا به عن قضاء الحاجة كما كنوا بالخلاء والغائط عنه لانهم يتبرزون في الامكنة الخالية من الناس وقيل سمي به البروز من الحش قال في النهاية قال الخطابي المحدثون بالكسر وهو غلط لانه بالكسر مصدر المبارزة في الحرب قال بعض شراح الحديث والمبارزة حسنة في هذا الباب وامثاله الفحش ذكره وان يكنى عنه بما عرف من الكنايات سيما انه كلام الشرع عنه

عند الاستبراء والاستنجاء او لتعبر عنه الطباع وفي الحديث من خالي قلبه يعني بها نفقته بادية بالمطاوية البارزة الخالية المجاهرة بها والتصريح بها والبرزة من النساء التي لا تحتجب احتجاب الشواب وهي مع ذلك عفيفة عاقلة تجلس للناس وتحدثهم من البروز وهو الظهور ورجل برزاي عفيف عاقل من الخليل والمكان البارز اي الظاهر وبرز الشيء برزا اي ظهر بعد خفاء والابريز الذهب الخالص من الكدورات معرب والهمزة والياء زائدتان فان وزنه فعليل من ملوك الفرس قال في

بزز في الخبر كان النبي صلى الله عليه وآله البز بالفتح وتشديد الزاي ضرب من الثياب اصحاب الناحي ومنه قوله نزعنا المن وهذا اشتروا بزا فاشتركوا والبزة بالكسر مع الهاء الاثواب والسلاح والبز ما يتم الفضيحة هو حسن البزة والظرفة في النظر اي اجعلنا ورداء ظاهرا ومن خلف ظهره وابتز شابا في جيوب حبها وتخلى عليها وبزه ثيابه بزيزه من سلبه البز فتنا الشيء استلبته

بوز البزاة جمع البازي والبازي بخفف الياء فتح لغة شرحا للنابية بازاو والثاني البازي مع التشديد والجمع على بوازي

باب التاء تنز

وبزاة **باب التاء تنز** تنو ناحية تعد للسنة عند اهل المشرق **توز** التوز بالضم شجر معروف والتوزي اسم محمد بن عبد الله نحوي مشهور

باب الجيم جوز

باب الجيم جوز قوله تعالى والانا لجاعلون ما عليها صعيدا جرزا الارض الجرز بضمتين التي لم يصبها المطر ولا نبات فيها والجمع اجراز قال الجوهري ارض جرز مثل عسر وجرز مثل قفل ومنه الجرز جرزة مثل جحر وجحرة وجمع الجرز اجراز مثل سبب واسباب والجرز السنة المجدبة والمجاوزة بالسر عليها بكشفها وملاو قاع والجمع جواز والجرز نظائر من الرسوب وقد جاء في الحديث وسنة تاهم من الملحاف من الثعالب والجرز يصلي فيها ام لا الجرز بالكسر والراء المهملة والزاي المعجمة لباس من لباس النساء من الوبر قال الجوهري وبقي هو الفرو الغليظ وفي بعض نسخ الحديث سألته عن الملحاف من الثعالب والخوارزمية وكان المراد الخوارزمية كما جاءت به الرواية وهي جلود حيوانات منسوبة الى خوارزم اسم بلدة والجرزة كعرفة القطعة من القت والجمع جرز كغرف وصفته جرز جرنا فطهر وسيف جراز بالضم قطاع **جومز** اي جمعوه قاله الوبر **جوز** في الحديث كان يعني اسراء اصبع الى شرع الساعة في الجز والجزان كالعباء بالفتح والكسر الا ان الجز ذهاب في النخل والجزاز في الغنم وفي الزرع والصوف قال في المغرب والجزة بالكسر صوف الشاة والجمع جزز والجزازة بالضم ما سقط من الاديم اذا قطع ومنه حديث الباقي ثم من اضيف اظفاره وشاربه كل جمعة وقال الحسين يا حلفهم الله وبالله وعلى سنة محمد وآل محمد لم يسقط منه قلامة ولا جزازة الا كتب الله له بها عتق نسمة ولم يمرض الا مرضه الذي يموت فيه والجز بالفتح الغنم بعضها من الكوبة والحلوبة

جلز في الحديث حتى بعض جلاوزة السلطان والمراد جمع جلواز بالكسر وهو الظلمة والجلوزة مصدر الجلواز وهي الخفة في الذهاب والمجيء بين يدي العامل والجلاز الذي يشد في طرف السوط ومنه الجراز اي محل بجلاز سوطه

جمز يجمز جمزا من باب ضرب عدا واسرع قال في المصباح وفي المغرب فيعده عن ونهم كما دون قال في الجمزى والتحريك ضرب من السير سريع فوق العنق

جنز في الحديث ورأيت ابنا لابي عبد الله ثم بين يديه فلم يرفع له ثم قالوا اي شيء تعلن في جنازة العلام فان وفي الجنازة ذكر الا ان نقعد في جنازة فقال اي ماتت قال في النهاية الجنازة بفتح الجنازة اذا حرت من هوت انسان وهي في جنازة والجنازة تنصب برجل او ما بهما والمولود بالوجي المحمول قال الجنازة بالكسر الميت يسرير وقيل بالكسر السرير وبالفتح الميت يوضع عليها وقد تكون تلك بها في الحديث مهما وفي بعض نسخ الحديث فطعن في جنازة العلام بالنون بعد الزاي وفي بعض فظعن في صوته العلام فات وكانه تصحيف وجنزت الشيء اجنزه من باب ضرب سترته ومنه اشتقاق الجنازة

جوز قوله ثم نتجاوز عن سيئاتهم اي نصفح عنها من التجاوز عن الشيء الصفح عنه وقرئ بالنون مفتوحة وبالياء مضمومة وكذلك

فيقبل منهم من لم تطل جنايته اي حلفا لا يمنعنا الموت بعدهما وفي حديث المرأة انه تلك جنايته وفي نفسها يحتمل ان يريد اسلوما و
مجهولا شيئا اي لا ينقص لها التزويج بما اذا دخل بعيبها فاجاز امر[?] ما امضاه وانفذ ما جانا لك كان ما كان[?]
فطعم واجتزئ العقد حيلة جائزا فاما الاجازة في عرف العلما اجازة اجمالي بامور معلومة مضبوط لزمامون عليها
من الغلط والتصحيف وهي في الاصل مصدر اجاز واصلها اجوازه تحركت الواو فتوهم انفتاح ما قبلها فانقلبت
الفا فالتقى ساكنان فحذفت لالتقاء الساكنين فصارت اجازة وفي المحذوف من الالفين الزائدة والاصلية قولان
مشهوران الاول قول سيبويه والثاني قول الاخفش والجيزة هي قدر ما يجوز به المسافر من منهل الى منهل ومنه
قوله اجيزوا الوفد بنحو ما كنت اجيزهم اي اعطوهم الجيزة وفي حديث الصراط فاكون انا وامتي من يجيز عليه اي يجوز
وهي لغة فيه ومعناه وقد جاء في الحديث ذو المجاز وهو موضع عند عرفات وبه سوق كان يقام في سوق من اسواق
العرب في الجاهلية والميم زائدة قيل سمي به لان اجازة الحاج كانت فيه وفي حديث علي ان ذلك العريها فالى حاجتها[?]
اي طريقا ومسلكا وجوز كل شيء وسطه ومنه حديث علي انه قام من جوز الليل يصلي وحديث حذيفة ربط جوزه
الى سماء البيت او سطره واجواز الفلاة اوساطها ومنه الحديث الامام النجم الهادي في اجواز البلدان[?] واجواز
البلدان القفار اي اوساطها المقفرة تلفا اي قويا فالهلكة واستعمالها على الاستعارة والجائز الشائع ومنه
قوله عليه لو جاز لرد ذلك لجاز لرسول الله صلى الله عليه وسلم ومنه لا اجيز في الطلاق الا عطيتين[?] وجوز ماضيا واجاز لم يسوغ
لرد ذلك وفي الخبر اني اسمع بكاء الصبي فاتجوز في صلوتي اي اخففها واقللها واتمّ على الجائز الجزئ مع بعض الندبيات
وفي الدعاء اللهم تجوز عني اي تجاوز وتغمدها بمعنى والجوز نوع من الفاكهة وهو الواحدة جوزة والجمع جوزات والجوزاء نجم في
الفلك من وجوه السماء اي وسطها ومن ذلك حديث عبد الله بن الحسن وقد سئل من رجل قال لامرأته انت طالق
عدد نجوم السماء فقال يكفيه من راس الجوزاء او الباقي وزر عليه وعصوبة اي بعض راس الجوزاء وهو ما الانجم الثلاثة
او صورة الجبهة وهو ثلث عد ابا العدد وكيف كان من يد هي مطلقة بالثلث والباقي وزر عليه وعقوبة والجائزة
العطية واصلها الجوائز وهي العطايا والمنح ومنه حديث النبي صلى الله عليه وسلم للعباس الا امنحك الا اجيزك واصل الجائزة ان
قطن بن عبد عوف من بني هلال ولي فارس لعبد الله بن عامر فمر به الاحنف في جيشه غازيا الى خراسان فوقف لهم
على قنطرة فقال اجيزوهم فجعل ينسب الرجل فيعطيه على قدر حسبه وكان يعطيهم مائة مائة فلما كثروا عليه قال اجيزوهم
فاجازهم فقالوا واول من سن الجوائز وفي الحديث اذا طلع هلال شوال نودي المؤمنون ان اغدوا الى جوائزكم فهو يوم الجائزة
يعني ما اعده الله للصائمين من الثواب وجاز الشيء يجوزه اذا تعداه ومنه حديث الحائض والجنب لا يجوزان المسجد
الا مجتازين اي جائزين غير وتدخوين[?] وسابقوا المداين ويقال الواو المهملة وقد سبق **جهز** قوله ثم جهزهم
بجهازهم اي كالّا للكل واحد منهم ما يصيبه فقال السبعة بالفتح والكسر لغة قليلة والجهاز بالفتح والكسر لغة ما اصلح حال
الانسان ومنه جهاز العروس والمسافر ومنه الحديث اذا اخذ الحاج جهازه فكذا ومنه اذا مات لست تجد في جهازه
وتحمله ومنه فاسرعوا الى تبعها الجنازة وتجهيزه الامر كذا اي اجابت له وفي حديث يوم البصرة الا لا تجهزوا على جريح
ولا تتبعوا مدبرا الاجهاز على الجريح هو ان يسرع الى قتله وقد تمم عليه ومنه اجهز على الجريح من باب منع واجهزت اجهازا اذا اسرعت
عليه واسرعت قتله وجهزت بالتشديد للمبالغة والتكثير وفي حديث اهل الدنيا اهل سطر وهذا الامر هنا معنى ما في
موقعا جهزا اي سريعا **باب الحاء مع الجيم حجز** في حديث رسول الله صلى الله عليه وسلم حين عد الحجزة هذا الانبع يعني عليا ما فاتر[?] الصدق
الاكبر والفاروق يفرق بين الحق والباطل الحجزة بضم الحاء المهملة واسكان الجيم وبالزاي معقد الازار ثم قيل للازار

حجزة للمجاورة والجمع حجز مثل غرفة وغرف وقد استعير الاخذ بالحجزة للتمسك والاعتصام يعني تمسكوا واعتصموا به وتطلبوا
رحم الله عبدا اخذ بحجزة هاد فنجا استعار لفظ الحجزة لهدى الهادي وللزوم فضله والاقتداء به ونسبه الى الحاجز
الى النجح في سلوك سبيل الله وفي الحديث الرحم قد اخذت بحجزة الرحمن اي اعتصمت به ولجأت اليه مستجيرة ويجوز ان الكلام
التي بها الكلية والحاجز الحائل بين الشيئين ومنه الحجاز بالكسر اسم مكة والمدينة والطائف ومخاليفها فانها حجزت بين نجد
وتهامة او بين نجد والسراة او لانها احتجزت بالحرار الخمس قال في ق واحتجز الرجل بازاره شده على وسطه وحجزه يحجزه
حجزا اي منعه فانحجز والحاجز المانع **حوز** الحوز بالكسر الموضع المقصور ومنه حمى النعو بجوزنا والجمع احواز كاحمال
وفي الدعاء اللهم اجعلنا في حوزتك وفنائك فكيف يمنع وحماك ابي تحرز شاعر فاحوى اسم الفاعل منه للشيء ومحو
لفاعله والقياس ان يقول احوز ومحوزا وحوز حوزا من الفعل احوز فقال في يجمع ولكن هكذا روي على لغة وحرثت من
كذا واحرزته اي ترنيته وحفظته منه واحوزت الشيء احوازا اجمعته ومنه قولهم احوذ فطية التبوّل فاستولى بها
حفظها دون غيرها وحوز الموضع حوازة لنوع من فعل يفعل بالضم فيهما واحوزه جعله في الحرز **حوز** الحزازة
وجع في القلب من غيظ ونحوه والجمع حزازات قال الشاعر وقد ينبت المرعى على دمن الثرى وتبقى حزازات النفوس
كما هيا ومنه في حديث انه قال الحزبر شك الرجل يظل يوما تشره وقلبه يغلي بالعداوة والحز واصل الحز ونحو
وجذبه واحتزه قطعه وحز في الخشبة حزا اي ماب قبل ذلك مثله والحز الفرض **حفز** في حديث الصلاة لا تلثم ولا تحتفز
اي لا تتضام في سجودك بل تخوى كما يتخوى البعير الضامر وهذا عكس المرأة فانها تحتفز في سجودها ولا تخوى وفي
بعض النسخ ولا تحتفن اي لا تدافع البول والغائط وحفزه اي دفعه من خلفه وقولهم هو محتفز اي مستعجل متوفز
غير متمكن في جلوسه كانه يريد القيام وفي حديث وصف الدنيا فهي تحفز بالفناء سكانها اي تدفعهم وتعجلهم و
تسوقهم **حمز** في حديث ابن عباس افضل الاعمال احمزها اي اشقها وامتنها واقواها وليس كلي بلبس كل امر افضل
ولا العكس والحمزة البقلة هي بقلة ومنه انس قال كناني رسول الله صلى الله عليه وسلم ببقلة كنت اجتنيها فكان يكنى ابا حمزة وحمزة عم النبي
صلى الله عليه وسلم ملقب باسد وغيره معروف هناك **حنز** في حديث ابي الدرداء لو صليتم حتى تكونوا كالحنائز ما نفعكم حتى يحبوا
آل الرسول الحنائز جمع حنيزة وهي القوس بلا وتر وقيل الطاق المعقود وكل شيء منحن فهو حنيزة اي لو تعبدتم حتى
تنحني ظهوركم ما نفعكم ذلك حتى تحبوا آل الرسول صلى الله عليه وعليهم **حيز** قوله تعالى او متحيزا الى فئة اي منضما او
مائلا الى جماعة من المسلمين والحوز الجمع وكل من ضم الى نفسه شيئا فقد حازه حوزا وحيازة واحتازه وحاز حيزا
من باب سار والمحوز بقية الناحية وحوزة الاسلام حدوده ونواحيه ومنه الحديث امام منا من منع حوزته
اي ما في تصرفه وجاهد في الله حق جهاده والحيز بالتشديد ما انضم الى الدار من مرافقها وكل ناحية حيز واصله الواو
وهذا الحيز لساني في ناحيتك واحتاز مثل **باب الخاء مع الباء خبز** الخبز بالضم الذي يؤكل وبالفتح
المصدر وقد خبزت الخبز واختبزته والخبزة عجين يوضع في الملة حتى ينضج والخبزة الادام وقيل هي الطعام من اللحم
وخبزه وخبز خبزا من باب ضرب والخباز بالضم نبت معروف وفي لغة الخبازى بالالف التأنيث كالخزامى **خوز** الخنفا التي
الذي ينتظم الواحدة خوزة كعنبة وعنب وخوزة الظهر فقاره وخوزة الدماغ بكسر الدال ما الذي يخرج وقيل هي المخ
وقيل خوزته في وسط المخ الكائن في وسط الدماغ بقدر الحمصة تقريبا بخلاف لونها لونه يميل الى الغبرة والخرز بكسر
الميم وسكون المعجمة قبل الراء المفتوحة ما يخرز به الجراب والسقاء من الجلود ومنه الحديث ما تحرزنك وخرزت الجلد
خرزا من بابي ضرب وقتل وهو كالخياطة للثياب **خزز** تكرر في الحديث ذكر الخز وهو بتشديد الزاي ما ثم من وفد

الماء تمشي على اربع اشبه الثعلب ترعى من البر وتنزل البحر [illegible] يعمل منه الثياب تعيش بالماء [illegible] وليس على حد
الجنان [illegible] وقد كانت في اول الاسلام [illegible] في شرح المجمع
[illegible] وفي الحديث انما هي كلاب الماء والخز [illegible] ثياب تنسج من الابريسم [illegible] والنهي عن الركوب عليه والحلق
عليه قال في شرح [illegible] ثياب تنسج من صوف وابريسم وهي مباحة وقد لبسها الصحابة والتابعون فيكون النهي
لاجل التشبه بالعجم [illegible] الخز النوع الاخر وهو المعروف الآن فهو حرام لان جميعه معمول من
الابريسم والخزازون قوم يعملون الخز والخز ذكر [illegible] الذكر من الارانب والجمع خزان كصردان كذا في ص وغيره **حَنَزَ**
[illegible] **حَوَزَ** في الحديث [illegible]
[illegible] قال الايمان [illegible] في قلب [illegible]
[illegible] جبل من الناس قال الجوهري [illegible] جبل معروف [illegible]
[illegible] فارسي **باب الدال دَهْلَزَ** [illegible] الدهليز بالكسر
هو ما بين الباب والدار والجمع الدهاليز [illegible] معرب **باب الواو وَجَزَ** قوله [illegible] الوجز [illegible]
[illegible]
[illegible] في الصلوة [illegible]
الذي هو العذاب [illegible] الرجز اي العذاب [illegible] الشيطان [illegible]
[illegible] وجز الشيطان [illegible] العذاب [illegible] المسلمون [illegible]
[illegible]
[illegible]
[illegible]
[illegible] الشعر [illegible]
[illegible] القرآن [illegible]
[illegible] على اللسان من القصيد [illegible] رسول الله [illegible]
[illegible] **وَخَزَ** [illegible] في الطعن
[illegible] الحديث لا تنقطع الصلوة [illegible] في الطعن [illegible]
[illegible]
[illegible] الحديث [illegible]
[illegible] **وَعَزَ** [illegible]
[illegible]
[illegible] **وَكَزَ** قوله [illegible]
[illegible]
[illegible] في الحديث [illegible] اهل العراق [illegible]
[illegible] اهل العراق [illegible] الاسلام

والقرون

والقول انه يحتملها اهل اللغة [illegible] في الارض [illegible]
[illegible] وفي الحديث [illegible] رسول الله [illegible] الذهب والفضة الذي خلقه الله في الارض
[illegible]
[illegible] في الحديث [illegible] **رَمَزَ** قوله تعالى الا تكلم الناس ثلثة
ايام الا رمزا الرمز [illegible] بالشفتين [illegible] بالعين والحاجبين [illegible]
ليس من جنس الكلام [illegible]
[illegible]
[illegible] **باب الشين شَرَزَ** في الحديث [illegible]
[illegible]
[illegible]
[illegible] **شَمَأَزَ** قوله تعالى اشمأزت قلوبهم [illegible] **شَوَزَ** [illegible]
[illegible] **شَهْرَزَ** [illegible]
[illegible] **باب الضاد ضَيَزَ** قوله [illegible] قسمة ضيزى [illegible]
[illegible] في الكلام [illegible]
[illegible] **باب الطاء طَرَزَ** الطراز [illegible]
فارسي معرب قال الجوهري [illegible] **باب العين عَجَزَ** قوله تعالى [illegible]
[illegible]
[illegible] الانبيا واولياء الله [illegible]
[illegible]
[illegible] من هذا الكلام [illegible]
[illegible]
[illegible] كل شيء [illegible] الرجل والمرأة [illegible]
[illegible]
[illegible] وفي الحديث [illegible]
[illegible]
[illegible]
[illegible]
[illegible]
[illegible] العرب [illegible]
[illegible] القرآن [illegible] في الحديث [illegible]
[illegible] المعجزة **عَزَزَ** قوله

نعم وقال النسوة في المدينة امرأة العزيز تراود فتاها عن نفسه قال المفسر العزيز الملك بلسان العرب ومنها اطلاقها قوله
عزيز عليه ما عنتم اي شديد يغلب صبره [illegible] عزه يعزه عزا اذا غلبه قوله فعززنا بثالث اي قوينا وشددنا [illegible]
ثالثها الاسم العزة وهي القوة والغلبة ومنه قوله وعزني في الخطاب اي غلبني [illegible]
العزة المغالبة [illegible] قوله فاخذته العزة بالاثم اي حملته العزة التي فيه من الغيرة وحمية الجاهلية على الاثم [illegible]
[illegible] قوله سبحان ربك رب العزة [illegible]
[illegible] قوله اعزة على الكافرين اي [illegible] والعزى بالضم [illegible]
[illegible] العزى [illegible] اسم صنم [illegible] قريش [illegible] العزى سمرة كانت لغطفان يعبدونها وكانوا بنوا عليها بيتا واقاموا لها
سدنة فبعث اليها رسول الله صلى الله عليه وسلم خالد بن الوليد فهدم البيت واحرق السمرة وعبد العزى اسم [illegible]
فسماه النبي صلى الله عليه وسلم [illegible] والعزيز من اسمائه تعالى وهو الذي [illegible] الغالب الذي
لا يغلب وجمع العزيز اعزاء [illegible] وفي الحديث [illegible]
[illegible]
[illegible] العزيز [illegible]
[illegible] وفي حديث [illegible] الاسلام [illegible]
[illegible] والتعزي التأسي والتصبر [illegible] المصيبة [illegible]
انا لله وانا اليه راجعون **عكز** العكازة [illegible] العصا [illegible]
[illegible] **علهز** في حديث النبي صلى الله عليه وسلم لما دعا على قريش اللهم اجعلها عليهم سنين كسني يوسف فابتلوا
العلهز العلهز بكسر العين واسكان اللام [illegible] **عنز** العنز
الماعزة وهي الانثى من المعز [illegible] العنزة [illegible] قال الجوهري وفي الحديث كان رسول الله صلى الله عليه وسلم يجعل العنزة
بين يديه اذا صلى [illegible] العنزة [illegible] من العصا [illegible] والجمع
عنز وعنزات [illegible]
[illegible]
[illegible] **عوز** العوز بالفتح العدم [illegible]
[illegible]
[illegible] باب الغين **غرز** في الحديث [illegible] الغرز [illegible]
والغرز [illegible]
[illegible]
[illegible]
[illegible]
غمز قوله تعالى واذا مروا بهم يتغامزون اي يغمز بعضهم بعضا ويشيرون باعينهم وفي حديث النبي [illegible]
[illegible]
[illegible]

طوله [illegible]
مثله [illegible] باب الفاء **فوز** في الحديث [illegible]
[illegible]
[illegible] **فوز** [illegible]
[illegible]
[illegible]
[illegible] **فوز** قوله تعالى [illegible] الفوز العظيم [illegible]
[illegible]
[illegible]
[illegible] وفي الحديث [illegible]
[illegible] قال الجوهري [illegible]
[illegible] وفي الحديث باب القاف **قزز**
في الحديث [illegible]
[illegible] **قزز** في الحديث [illegible]
[illegible]
[illegible] **قفز** [illegible]
[illegible]
[illegible]
[illegible]
[illegible] باب الكاف **كوز** [illegible]
[illegible]
[illegible] **كنز** قوله تعالى [illegible]
الكنز [illegible] بسم الله الرحمن الرحيم لا اله الا الله محمد رسول الله صلى الله عليه وسلم [illegible]
[illegible]
[illegible]
[illegible]
[illegible]
[illegible]
[illegible]
[illegible] **كوز** الكوز [illegible]
[illegible] باب اللام **لوز**

باب الفاء فوز
فوز
فوز
باب القاف قزز
قزز
قفز
باب الكاف كوز
كنز
كوز
باب اللام لوز
عكز
علهز
عنز
عوز
باب الغين غرز
غمز

لكز

لمز

... [illegible] لقن ... [illegible] لكز اللكز الضرب بالجمع على الصدر ... [illegible] لمز ... [illegible]

... [illegible] اللمز العيب والوقوع في الناس ... [illegible]

لهز

لوز

... [illegible] لهز اللهز مثل اللكز ... [illegible] لوز ... قال الجوهري ...

باب الميم مع الراء

مرد

مرز

معز

... [illegible] في الحديث ذكر ... [illegible] مرز ... [illegible] معز ... [illegible]

موز

ميز

... [illegible] موز ... [illegible] ميز ... [illegible]

باب النون نبز

... [illegible] باب النون نبز ... [illegible] والنبز اللقب ... [illegible]

نجز

... [illegible] نجز ... [illegible]

نخز

نرز

... [illegible] نخز في الحديث ... [illegible] نرز ... [illegible]

نوز

نشز

... [illegible] نوز ... [illegible] نشز ... [illegible]

نفز

نهز

... [illegible] نفز ... [illegible] نهز ... [illegible]

باب الواو والجيم

وجز

وخز

وعز

وكز

وفز

... [illegible] باب الواو والجيم وجز ... [illegible] وخز ... [illegible] وعز ... [illegible] وفز ... [illegible] وكز ... [illegible]

باب الهاء والراء

هرز

... [illegible] باب الهاء والراء ... [illegible]

بهرجيج باطاهر وهو كلام شعر النابغة [illegible] والذي على احاليها وهزيز بضم الهاء والبلم اسم ملك الفرس **هزنبز** قوله تقوق

منها اليك بجميع المحلة اي حكي بين هزه وهزيزها [illegible] قوله فاذا انزلنا عليها الماء اهتزت وربت اي تحركت بالنبات

عند وقوع الماء عليها [illegible] اهتزاز النبات [illegible] اهتزت الحسن واهتز في الحديث اهتز العرش

لكذا مثل المراد بالعرش [illegible] اهتز العرش لموت سعد [illegible]

العرش حقيقة **هزهز** في الحديث [illegible] الهزاهز [illegible] من الناس

همز همزات الشياطين [illegible] الانسان [illegible] واصل الهمز الغمز [illegible]

في الناس [illegible] الهمزة [illegible] واللمزة [illegible] والقطمين [illegible] وفي الحديث ومن الناس

[illegible] **هنبذ** [illegible] قال الجوهري [illegible]

[illegible] **هوذ** في الحديث

[illegible] الاصوات [illegible] في الاصوات [illegible] الاصوات سبع كورة [illegible] اسم

[illegible] الاصوات [illegible] بالجمل **كتاب السين باب الالف أسس**

قوله ثم افمن اسس بنيانه على تقوى من الله الاية [illegible] اسس بنيانه [illegible] على قاعدة محكمة وهو الحق الذي هو

تقوى [illegible] على قاعدة هي اضعف القواعد [illegible] وهو الباطل والمسجد الذي اسس على

التقوى [illegible] في الحديث [illegible] مسجد الرسول [illegible]

مسجد الكوفة [illegible] الاساس [illegible] والاس اصل البناء ومنه الاساس

الاسلام [illegible] وفي المصباح اس الحائط [illegible] وجمعه آساس [illegible] مثل اساس [illegible]

وجمع اسس مثل [illegible] الاساس اصل البناء والاسس [illegible] وجمع الاس اساس مثل

[illegible] الاساس اسس مثل [illegible] وجمع الاسس آساس مثل سبب واسباب **ألس** في [illegible]

من الالس [illegible] اختلاط العقل [illegible] **أمس** قال الجوهري امس اسم [illegible]

الساكنين واختلف العرب فيه فاكثرهم يبنيه على الكسر [illegible] ومنهم من يعربه [illegible]

اللام [illegible] قال سيبويه [illegible]

[illegible]

الشهور والاسبوع **أنس** قوله فان آنستم منهم رشدا اي علمتم ووجدتم [illegible] قوله

آنست نارا اي ابصرت [illegible] الاحساس بالشيء قال ابن الاعرابي [illegible] الانس [illegible]

[illegible] الاستيناس [illegible]

الذي [illegible] الاستيناس [illegible]

[illegible] الاستيناس [illegible]

[illegible] الاستيناس [illegible] في الحديث [illegible] اهل البيت [illegible]

[illegible] الاستيناس [illegible] اهل البيت [illegible]

[illegible] والانس [illegible] الجن [illegible]

[illegible] الانسان [illegible] بالنون [illegible]

الجن

الفيثا [illegible] النون [illegible] قوله ولقد خلقنا الانسان من سلالة من طين قال المراد به هنا الهيكل المخصوص

قوله ان الانسان [illegible] الانسان [illegible] اسم جنس يقع على الذكر والانثى والواحد والجمع واختلف في اشتقاقه مع

اتفاقهم على زيادة النون الاخيرة فقال البصريون من الانس [illegible] وقال الكوفيون مشتق

من النسيان [illegible] الاصل انسيان [illegible]

[illegible] واختلف الناس في معرفة [illegible]

والجوهر [illegible] الاقسام الثلاثة [illegible]

[illegible] الهيكل المحسوس [illegible]

[illegible] وقال النظام جسم لطيف [illegible]

لا يتجزى في القلب [illegible] الروح [illegible] والمحققون من المتكلمين قالوا [illegible]

في البدن [illegible] الزيادة والنقصان [illegible]

[illegible] الانسان [illegible] مركب من صفات بهيمية وصفات سبعية وشيطانية وربوبية [illegible]

البهيمية الشهوة والشره [illegible] ومن السبعية الغضب والحسد والعداوة والبغضاء ومن الشيطانية المكر والحيلة

والخداع ومن الربوبية الكبر [illegible] واصول هذه الاخلاق هذه الاربع [illegible] الانسان [illegible]

[illegible] العقل والشرع [illegible]

[illegible] الشره والشهوة [illegible] الشيطانية [illegible]

عليه المكر والخداع ثم [illegible] الربوبية وهو الكبر [illegible] العقل [illegible] الايمان

[illegible] الشيطان وجنود العقل [illegible]

[illegible] البلوغ [illegible] الشيطان [illegible] القلب قبل البلوغ [illegible]

في الشهوات [illegible] العقل [illegible] القلب [illegible] العقل [illegible]

الايمان [illegible] الشيطان [illegible] في القلب [illegible]

[illegible] الشيطان [illegible] القلب وقال بعض [illegible] الانسان [illegible] العالم [illegible]

[illegible] العالم الكبير [illegible] قال امير المؤمنين [illegible]

[illegible] وفيك انطوى العالم الاكبر [illegible] الانسان [illegible]

[illegible] الوحشي [illegible] الانس [illegible] وفي الحديث ان

[illegible] والناس [illegible] الناس [illegible]

[illegible] والاستيناس [illegible]

الاستيناس بالناس [illegible] العلم والعمل [illegible] يونس بن [illegible] المرسل الى اهل نينوى [illegible]

الموصل كذا في التواريخ **أوس** اوس ابو قبيلة من اليمن وهو اوس بن قيلة اخو الخزرج [illegible] الانصار وقيلة اسم ام

اويس القرني [illegible] من سادات التابعين [illegible] **أيس** ايس من

الشيء [illegible] المصباح [illegible]

الحديث [illegible] **باب الباء بأس** قوله [illegible] البأس

أوس

أيس

باب الباء بأس

الشدة في الحرب والباس العذاب ومنه قوله تعالى فلما راوا باسنا اي عذابنا وقوله تعالى واخذنا الذين ظلموا بعذاب بئيس وقوله تعالى
حين الباس اي وقت مجاهدة العدو وجمع الباس ابؤس كفلس وافلس ومنه قوله تعالى فاخذناهم بالباساء والضراء قال الباسا
من الباس والبوس والضرا من الضر وقيل الباسا القحط والجوع والضرا المرض ونقصان الانفس والاموال قال
الاخفش بني على فعلاء وليس له افعل لانه اسم كما جاء افعل في الاسماء ليس معه فعلاء نحو احمد والبؤسى خلاف النعمى
قوله البائس الفقير البائس الذي اصابه بؤس اي شدة وهو القتال في الحرب وبئس يبأس بؤسا اي افتقر وساءت حاله وفي
الغريب البائس هو الذي به الزمانة اذا كان محتاجا والفقير المحتاج الذي لا يطوف بالابواب والمسكين الذي يسال
ويطوف وفي الحديث البائس هو الذي لا يستطيع ان يخرج لزمانته وهو ضيق الحال في الغريب قوله تعالى فلا تبتئس اي فلا
تحزن ولا تشتكي من البؤس وهو الفقر والشدة اي لا يحزنك ما يفعله قومك بالذي فعلوا والمبتئس الكاره
الحزين ومنه الدعاء [illegible] المبتئس وبئس كلمة ذم كما ان نعم كلمة مدح ومنه قوله تعالى بعذاب بئيس وقرأ نافع
وابن عامر بعذاب بيس على فعل بكسر الفاء والباقون بئيس على فعيل [illegible] على فيعل ثم خففت الهمزة
فاستثقلوا الكسرة [illegible] على الباء وقال [illegible] ثم كسر الباء لكسرة الهمزة فصار بئس ثم حذفت
الكسرة لثقلها وقال علي بن سليمان معنى بعذاب بئيس اي شديد [illegible] بعضهم على بئس
على فعيل اي شديد وهو ابتداء [illegible] والبؤس بضم الباء الفقر والحزن [illegible]
[illegible] البؤس كسمع يسمع اشتد [illegible] والبؤس ضد النعيم ومنه الحديث [illegible]
من النعيم [illegible] نعيم الآخرة [illegible] ويبغض البؤس والتباؤس كأن المراد
[illegible] والحاجة للناس [illegible] المراة [illegible]
[illegible] قولك نعم فلان اذا اصاب نعمة [illegible] اذا اصابه بؤس [illegible]
الى المدح والذم [illegible] الحروف فلم [illegible] والباس المتقدم [illegible]
صيغة الباس [illegible] في الحديث لا باس [illegible] والجواد **بجس** قوله تعالى فانبجست منه اثنتا عشرة عينا
اي انفجرت منه [illegible] انبجس الماء وتبجس [illegible] وبجس الماء [illegible] من باب قتل اي فجره فانفجر وبجس الماء [illegible]
ولا يتعدى [illegible] **بخس** قوله تعالى وشروه بثمن بخس اي ناقص من البخس وهو النقصان
اي شروه بثمن ذي ظلم لانه كان [illegible] وكانت [illegible] قليلة [illegible] وهي [illegible]
كانت [illegible] قوله ولا تبخسوا الناس اشياءهم اي لا تنقصوهم اشياءهم [illegible]
[illegible] **برجس** في الخبر [illegible] من الكواكب [illegible] البرجيس [illegible]
[illegible] **برنس** في الخبر [illegible] البرنس [illegible]
[illegible] البرنس كل ثوب [illegible]
[illegible] وقام الليل [illegible]
[illegible] الناس [illegible] والبرنس
شيء [illegible] البرنس كل ثوب راسه منه ملتزق به [illegible]
كان [illegible] **بسس** قوله تعالى وبست الجبال بسا اي فتت حتى صارت كالدقيق والسويق
الملتوت [illegible] الملتوت [illegible]

كانوا اذا ظلموا ابتسهم اي اهلكهم [illegible] بالنون من البس وهو الطرد والبس الحادّ [illegible] وهو ان يلت السويق
او الدقيق او الاقط المطحون بالسمن او الزيت ثم يؤكل ولا يطبخ كذا قاله الجوهري وعن ابن السكيت بسست السويق او
الدقيق ابسه بسا اذا بللته بشيء من الماء وهو اشد من اللت وعن الاصمعي البسيسة كل شيء خلطته بغيره مثل السويق
بالاقط مع [illegible] او مثل الشعير بالنوى للابل [illegible] والبسّ السوق بالابل اللين [illegible]
[illegible] **بلس** قوله تعالى واذ قلنا للملائكة اسجدوا لادم فسجدوا الا ابليس [illegible] امر الله الملائكة
بالسجود لادم [illegible] ابليس كان من الملائكة في السماء يعبد الله وكانت الملائكة تظن انه
منهم ولم يكن منهم فلما امر الله الملائكة بالسجود لادم خرج ما كان في قلب ابليس من الحسد فعلمت الملائكة عند ذلك ان
ابليس لم يكن منهم فقيل له فكيف وقع الامر على ابليس وانما امر الله الملائكة بالسجود لادم فقال لان ابليس بينهم والولد و
فلم يكن من جنس الملائكة وذلك ان الله خلق خلقا قبل آدم وكان ابليس فيهم في الارض فافسدوا وسفكوا
الدماء فبعث الله الملائكة فقتلوهم واسروا ابليس [illegible] الى السماء فكان مع الملائكة يعبد الله الى ان خلق الله
ادم وعن ابن عباس وقتادة وابن جرير والزجاج [illegible] كان ابليس من الملائكة [illegible] الجن وكان اسمه بالعبرانية
عزازيل [illegible] فلما عصى الله [illegible] شيطانا مريدا [illegible] وكان رئيس ملائكة سماء الدنيا
وسلطانها وسلطان الارض وكان من اشد الملائكة اجتهادا واكثرهم علما فكان [illegible] ما بين السماء والارض فرأى بذلك
لنفسه شرفا [illegible] فذلك الذي دعاه الى الكبر فعصى وكفر فمسخه الله شيطانا رجيما ملعونا وابليس افعيل من ابلس اي يئس
من رحمة الله [illegible] اسم اعجمي فلذلك لا ينصرف [illegible] وكنية ابليس ابو مرة قوله فاذا هم مبلسون اي
آيسون من النجوة [illegible] المبلس النادم [illegible] المنقطع الحجة [illegible] لا يخفف عنهم العذاب وهم
فيه مبلسون اي ايسون [illegible] بالكسر [illegible] ابليس ابلاسا [illegible]
اي [illegible] ابليس [illegible] الشياطين قال الكلبي [illegible]
[illegible] الجن [illegible] ذكور واناث [illegible]
واما الجان فهو ابو الجن [illegible] آدم [illegible]
[illegible] ابليس [illegible]
[illegible] آدم [illegible]
ثم [illegible] الى الاستغفار والتوبة [illegible]
[illegible]
[illegible] البلس [illegible]
[illegible] معرب [illegible]
معروف **بلقس** بلقيس [illegible] الشعر فقال سليمان
للشياطين [illegible] الشعر [illegible]
الشياطين [illegible] **بوس** البوس التقبيل قاله الجوهري فارسي معرب وقد باسه يبوسه
بيس في الحديث [illegible] بيسان قال الجوهري بيسان موضع ينسب اليه الخمر [illegible] قول حسان بن ثابت
[illegible] بيسان [illegible] العظام **باب التاء** **تيس** في الحديث [illegible] التيس المستعار [illegible]

ملبس

بجس

بخس

برجس

برنس

بسس

ملقس

بوس

بيس

باب التاء تيس

ونهسه بالكسر كعنبه ونهس ونهاس مثل فلوس وسهام ودعا فيل الراس ونهس بالشيء جعله كالنهس وانتشر [illegible]
موضع خلف الباب **تعس** التعس الهلاك والعثار والسقوط والشر والبعد والانحطاط ومن التعس انجرار الرجل على وجهه
والنكس انحط على راسه وتعسا لهم اي عثارا وسقوطا وتعسا له اي الزمه الله هلاكا وتعس من باب نفع ومن باب تعب لغة
اذا عثر والنكب على وجهه فهو تاعس **تيس** في الحديث لا تيس اكبر التيس من المعز والجمع تيوس واتياس قال الجوهري
ولا يقال للذكر من الضان تيس والانثى عنز والتيس ايضا من الظبا والوعول الذي اتى عليه سنة **باب الجيم** **جلس** في حديث معاذ
من كانت له ارض جالسة فقد عرفت له في الجاهلية حتى اسلم فهي لربها الجالسة الارض التي لم تعمر ولم تحرث **جرس** في الخبر
لا تصحب الملائكة رفقة فيها جرس الجرس الذي يعلق في عنق البعير والجرس الصوت الخفي ومنه سمعت جرس الطير اذا
سمعت صوت منقارها على شيء تاكله **جرجس** الجرجس لغة في القرقس وهو البعوض الصغار والذي يسمى الجاجز
من الجرجس وقد جاء في الحديث وجرجيس اسم نبي من الانبياء من اهل فلسطين بعثه الله بعد المسيح الى ملك موصل
جسس قوله تعالى ولا تجسسوا التجسس التفتيش عن بواطن الامور وتتبع الاخبار واكثر ما يقال في الشر ومنه الجاسوس
وهو صاحب سر الشر كما ان الناموس هو صاحب سر الخير وقيل التجسس بالجيم ان تطلبه لغيرك وبالحاء ان تطلبه لنفسك وقيل بالجيم البحث
عن العورات وبالحاء الاستماع لحديث القوم وقيل معناهما واحد في تطلب معرفة الاخبار يعني في معنى تجسسوا [illegible]
ما كره وهو ما يستر وفي الحديث الناس جواسيس العيوب فاحذروهم [illegible] **جعفس** جعفسه بالجيم
والفاء والسين المهملة بعدها الياء على ما صح في النسخ احد الاوصياء الماضين على ابراهيم الخليل وبوق انه وصي بره الذي
هو وصي يافث [illegible] **جلس** قوله تعالى تفسحوا في المجالس المجالس جمع مجلس
بالكسر وهو موضع الجلوس والمجلس بفتح اللام المصدر وفي الحديث لا تتخذوا ظهور الدواب مجالس وربما كانت هذه العادة
للرؤساء والمترفين والجلسة بالفتح المرة من الجلوس وبالكسر النوع والحال التي تكون عليها كجلسة الاستراحة والتشهد
الجلوس هو الانتقال من سفل الى علو والقعود هو الانتقال من علو الى سفل فعلى الاول يقال لمن هو نائم اجلس وعلى
الثاني لمن هو قائم اقعد وقد يستعمل جلس بمعنى قعد كما يقال جلس متربعا وقعد متربعا وقعد بمعنى [illegible]
اي حصل وتمكن [illegible] والجليس من يجالسك فعيل بمعنى فاعل ومنه الحديث القدسي انا جليس من ذكرني و
المجالسة للاهل والمحادثة والمعاشرة وفي حديث عيسى يا روح الله من نجالس فقال من يذكركم الله رؤيته ويزيد في
علمكم منطقه ويرغبكم في الاخرة عمله الحديث قال بعض الافاضل من المعاصرين فيه اشعار بان من لم يكن على هذه الصفات
لا ينبغي مجالسته [illegible] فيكون من كان موصوفا باضدادها كالاكثرين من ابناء الزمان [illegible]
والاعتزال والانس بالله وحده والوحشة منهم فانها الطف [illegible] القلب وتفسد الدين ويحصل بسببها للنفس ملكات
مهلكة مؤدية الى الخسران المبين وقد ورد في الحديث [illegible] الناس [illegible] من الاسلام [illegible]
الوحشة [illegible] في الناس [illegible] ان [illegible] الناس [illegible] لنفاق [illegible] الا [illegible]
الرزق [illegible] ان في [illegible] الدنيا الى الموت [illegible] الملك **جمس**
الجاموس هو واحد الجواميس فارسي معرب وهو حيوان [illegible] باس وهو [illegible]
[illegible] الى الماء والاسد [illegible] ويقال [illegible] بالجيم
والميم بعدها الالف والسين المهملة والتاء [illegible] في الحديث [illegible]
[illegible] كذا ذكره الصدوق رحمه الله **جنس** الجنس [illegible] من الشيء وهو اعم من النوع وان شئت قلت الجنس اللفظ

الدال على الحقيقة النوعية وللسان تقول هو اللفظ الجامع لافراد الحقيقة وقد فرق بين اسم الجنس وعلم الجنس بان اسم
الجنس ما وضع لمعنى مشترك بين افراد الطبيعة باعتبار اشتراكها وعلم الجنس ما وضع لمعنى الطبيعة باعتبار تميزها عن الغير
فالموضوع على الطبيعة باعتبار كليتها اسم جنس كاسد وباعتبار تعينها علم جنس كاسامة والاجناس على ما حقق
سبعة الوجود والماهية والجوهر والجسم والنبات والحيوان والانسان وعدلها على الترتيب الممكن القائم بالذات
القابل للابعاد النامي الحساس الناطق **جوس** قوله تعالى فجاسوا خلال الديار اي تخللوها فطلبوا ما فيها كما يجوس الرجل
الاخبار اي يطلبها اي طلبوا هل بقي احد لم يقتلوه وقيل الجوس الدوس ويقال جاسوا وحاسوا فكذلك جاسوا وحاسوا
وداسوا **باب الحاء** **حبس** في الحديث امر رسول الله صلى الله عليه وآله بالحبس وانفاذ المواريث وتنقل في الخراج اي حبسه بالحبس
الحبس جمع الحبيس وارادها كان اهل الجاهلية يحبسونه ويحرمونه من ظهور الحامي والسائبة والبحيرة و
ما اشبهها مما نزل القران باحلال ما حرموا منها واطلاق ما حبسوه وحبسته وحبيس والجمع حبس مثل بريد وبرد
بمعنى وقفته والحبس مصدر حبسته من باب ضرب ثم اطلق على الموضع والجمع حبوس كفلس وفلوس وفي الدعاء اعوذ بك من
الذنوب التي تحبس الدعاء وهي كما جاءت به الرواية من سوء النية وخبث السريرة والنفاق مع الاخ
وترك التصديق بالاجابة وتاخير الصلوة المفروضة حتى تذهب اوقاتها وقال عم في الذنوب التي تحبس غيث السماء وهو جور
الحكام وشهادة الزور وكتمان الشهادة ومنع الزكوة والمعاونة على الظلم وقساوة القلب على الفقراء واحبست
من سار في سبيل الله وقفت فهو محبس وحبيس وفيه من احبس من سار في سبيل الله فكذا والمعنى انه حبس على نفسه لسد
ما عسى ان يحدث في ثغر من الثغور من خلل والحبس نقيض التخلية وحبسه واحتبسه بمعنى ومنه دعاء الاستسقاء الحابس
المحابس العسرة والعسرة من العسر ضد اليسر والمحبسة كمرحلة اسم من الاحتباس وقتادة حبيس بفتح الحاء وكسر الباء موضع
بمكة **حدس** في الدعاء المحدس الذي لا تنال الحواس الفنن الحدس في اللغة الظن وفي الاصطلاح العلمي سرعة انتقال الذهن
من المبادي الى المطالب يقال هو يحدس بالكسر اي يقول شيئا برايه وحدس حدسا من باب ضرب اذا ظن ظنا مؤكدا **حندس**
في الحديث قام الليل في حندس اي في ظلامه وليلة ظلماء حندس اي شديدة الظلمة والجمع حنادس **حرس** قوله تعالى ملئت
حرسا شديدا اي حفظة من الملائكة شدادا والحرس حرس السلطان وهم الحراس الواحد حرسي والحرس اسم مفرد بمعنى
الحراس كالخدام والخدم ولذلك وصف بشديد وحرسه حراسة حفظه والجمع حرس وحراس مثل خادم وخدم
وفي الدعاء اللهم احرسني من حيث احترس ومن حيث لا احترس واحترست من فلان وتحرست منه بمعنى اي تحفظت
منه **حسس** قوله تعالى فلما احسوا باسنا اي علموا شدة بطشنا باحساسهم وشاهدوا العذاب وكشفوا عن دياره
والركض ضرب الدابة بالرجل اي هربوا لما عرفوا قوله فلما احس عيسى منهم الكفر اي علم ووجد وقيل راى واصل
احس ابصر ثم نقل وعن الاخفش احسست معناه ظننت ووجدت ومنه قوله تعالى فلما احس عيسى منهم الكفر قوله
هل تحس منهم من احد اي ترى منهم احدا او تشعر به ومنه الحاسة قوله اذ تحسونهم باذنه اي تستاصلونهم وتقتلونهم
قتلا ذريعا من حسه اذا ابطل حسه قوله لا يسمعون حسيسها الحسيس الصوت الخفي قوله فتحسسوا من يوسف واخيه
تحسسوا بالحاء وتجسسوا بالجيم بمعنى واحد اي تخبروا واطلبوا الخبر وادعا في بينهما وقدم وكان بين يعقوب وبين يوسف
ثمانية عشر يوما وكان في بادية فيها مقيل سالم انه كان يعلم يعقوب ان ابنه حي وقد فارقه منذ عشرين سنة قال انه
علم انه حي حين دعى ربه بالسحر ان يهبط عليه ملك الموت فهبط عليه باطيب رائحة واحسن صورة فقال له من انت فقال
انا ملك الموت اليس سالت الله ان ينزلني اليك قال نعم فما حاجتك قال اخبرني عن الارواح تقبضها جملة او تفاريق قال

يتبعها اعوان [illegible] على [illegible] قال يعقوب اسالك بالله ابراهيم واسحق ويعقوب [illegible] عليك قال [illegible]
فقال لا فعند ذلك علم انه حي فقال لولده اذهبوا فتحسسوا من يوسف واخيه الاية والحس الاسم من احس بالشي اذا علم
به ووجده والحواس جمع حاسة كدواب جمع دابة وهي المشاعر الخمس السمع والبصر والشم والذوق واللمس وهذه الحواس
الظاهرة واما الحواس الباطنة فهي الخيال والوهم والحس المشترك والحافظة والمتصرفة وتحقيق كل منها على [illegible]
[illegible] الخزرجي وحسان بن ثابت ابو المنذر الخزرجي كان فحلا من فحول الشعراء مدح النبي صلعم وكان ناصحا لعمر بن الخطاب [illegible]
عمر مائة وعشرين سنة ستين في الجاهلية وستين في الاسلام [illegible] ان يكون من الحس فتكون النون زائدة ويجوز
ان يكون من الحسن فتكون اصلية حلس في الحديث يا موسى كن حلس البيوت مصباح الليل ومثله في حديث [illegible]
[illegible] كن حلسا من احلاس البيوت وفي الخبر كونوا احلاس بيوتكم الحلس بالكسر كساء يوضع على ظهر البعير تحت الرحل [illegible]
هو الاصل والمعنى الزموا بيوتكم لزوم الاحلاس ولا تخرجوا منها فتقعوا في الفتنة وجمع الحلس احلاس [illegible]
[illegible] الرابع من سهام الميسر العشرة التي اولها الفذ والحلس بكسر اللام الشجاع وقولهم نحن احلاس الخيل [illegible]
[illegible] حمس [illegible] عظم الساق من باب تعب [illegible] والتحمس [illegible] والاحمس [illegible] الصلب
الاحمس الشديد الصلب في الدين والقتال وقد حمس [illegible] والحمس بضم الحاء وسكون الميم جمع احمس وهم قريش ومن ولد
وكنانة وجديلة قيس [illegible] لانهم تحمسوا في دينهم اي تشددوا وكانوا يقفون بمزدلفة ولا يقفون بعرفة ويقولون نحن اهل الله [illegible]
من الحرم وكانوا لا يدخلون البيوت من ابوابها وهم محرمون والحماسة الشجاعة والاحمس الشجاع وحماسة اسم [illegible]
[illegible] الحديث حوس في حديث [illegible] الرجل [illegible] حتى [illegible] ذلك منهما جميعا هو من الحوس [illegible]
[illegible] لم يفعل ذلك [illegible] حبس في الحديث [illegible]
الطعام [illegible] الحيس هو بفتح المهملة واسكان التحتانية تمر ينزع نواه ويدق مع الاقط [illegible] بالسمن [illegible]
[illegible] باب الخاء خبس [illegible]
[illegible] خرس في الحديث [illegible]
[illegible] طعام يصنع للولادة [illegible]
[illegible]
[illegible]
[illegible] خنبس [illegible] خنس [illegible]
[illegible]
[illegible] خفس [illegible]
[illegible]
[illegible] خلس في الحديث [illegible]
المختلس هو الذي يأخذ المال خفية [illegible]
[illegible]
[illegible]
[illegible] خمس [illegible]

السبيل

السبيل الخمس [illegible] في المال [illegible] وقد اختلف في كيفية القسمة [illegible]
[illegible] فقهاء الامامية ان تقسم ستة اقسام ثلاثة لله وللرسول ولذي القربى [illegible] للامام القائم مقامه [illegible]
القربى والثلاثة الباقية لمن سماهم الله تعالى من بني عبد المطلب خاصة دون غيرهم [illegible]
[illegible] في يوم كان مقداره خمسين الف سنة [illegible] القيامة خمسون موقفا [illegible] الف سنة ويوم الخميس
معروف والجمع اخمسا [illegible] والخميس بالكسر [illegible]
سمي خميسا [illegible]
اقسام الميمنة والميسرة والمقدم والساقة والقلب [illegible]
[illegible]
[illegible]
[illegible]
[illegible] خنس [illegible]
[illegible] النجوم الخنس [illegible]
[illegible] الوسواس الخناس يعني الشيطان [illegible]
[illegible]
[illegible] الوسواس الخناس
اسم الشيطان الذي هو [illegible] الناس [illegible]
[illegible] الشيطان [illegible]
[illegible] الشيطان [illegible]
[illegible] الشيطان على قلب ابن ادم [illegible]
[illegible] خوس [illegible]
[illegible] النبي صلعم [illegible]
[illegible] خيس [illegible]
[illegible] باب الدال دبس [illegible]
[illegible]
[illegible]
[illegible] دحس [illegible]
[illegible]
[illegible]
[illegible] دخس [illegible]
[illegible] درس [illegible]
[illegible]

او قوات وتغلب فارس وهو اخو ... ثم رجع الى الشام ... [illegible]

كان يكثر الدرس ... [illegible]

[illegible]

ولبسها وكانوا يلبسون الجلود وهو اول من خط بالقلم ونظر في علم النجوم والحساب وفي الحديث ... [illegible]

[illegible]

[illegible]

وفي الحديث ... دَدْفَسَ ... دَمَسَ ... [illegible]

[illegible]

دَفْيَسَ ... [illegible]

[illegible]

دَلَسَ ... [illegible]

دَمَسَ ... [illegible]

دَنَسَ ... [illegible]

دَنْفَسَ ... دَوَسَ ... [illegible]

دَهَسَ ... باب الواو ... [illegible]

[illegible]

دَحَسَ ... [illegible]

دَدَمَسَ ... دَسَسَ ... [illegible]

دَقَسَ ... دَكَسَ ... [illegible]

دهس

باب السين سدس

سرجس

سلس

سوس

باب الشين شرس

شكس

شمس

شوس

باب الضاد ضرس

باب الطاء أطرابلس

طرس

طسس

طغس

طلس

طمس

طوس

فيفعل الفرد فانا قوي يسكو حيا الصغار الاسد فير فبعث ويعرند واحيد حيا الغا نوع فيه ثم سعفص الحزر مطلبا النوم ويخلو
ويحنو شره من كهل الصاد في تفسير ما ابقى الا الطرالطاق عس بقوله كاند بن نداك وابن طاوس ثانيه براديه على بن موسى
وقال احمد بن موسى وولده عبدالكريم نفس اسد واحامهم والنيز هوكولا الى القرانى وطوس بلدة من ارض خراسان
من عمل نيشابور على مرحلتين والشيخ الطوسى ينسب اليها باب العين عبس قوله تعالى عبس وتولى ان جاءه الاعمى عبس
الرجل يعبس عبوسا من باب ضرب لوى بشرته وقبض وجهه وتولى اى اعرض بوجهه ان جاءه الاعمى الاى جاءه الاعمى
ونحو الصنا نقدم الاعلاف في رجل من بني امية كان عند النبي صلى الله عليه وسلم فجاءه ابن ام مكتوم اسمه عبدالله بن شريح بن مالك
ابن ربيعة الفهري من بني عامر فلما راه تقذر منه وعبس وجمع نفسه واعرض بوجهه عنه فحكى الله سبحانه ذلك وانكره عليه
وفي نقل اخر هو عثمان والاية نزلت في ابن ام مكتوم الاعمى فكان هو وقالوا لرسول الله صلى الله عليه وسلم اى الى رسول الله صلى الله عليه وسلم وعنده
اصحابه ومنهم عثمان فقدمه رسول الله صلى الله عليه وسلم على عثمان فعبس عثمان في وجهه فنزلت وروى عن الصادق انه قال كان رسول
الله صلى الله عليه وسلم اذا راى عبدالله بن ام مكتوم قال مرحبا مرحبا لا والله لا يعاتبني الله فيك ابدا قوله تعالى يوما عبوسا قمطريرا اليوم العبوس
الذى يعبس فيه الوجوه والقمطرير الشديد وفي الحديث لعن الله العبسي يعني به خليفة بني العباس والعباس هو ابن عبد
المطلب عم النبي صلى الله عليه وسلم وقد مرت منه ابيات تقدمنا فيها والعباسية ... في ذمتي بني العباس وعبلس ابو قبيلة
من قيس عكبس في الحديث ... العرس ... العرس ... والعرش ... معروف والعرس ...
يخرج من الانسان ... عرس في الحديث ... من ...
العروس هو ... يستوي فيه المذكر والمؤنث ما داما في اعراسهما يقال رجل عروس وامراة عروس وجمع الرجل عرس
... وجمع المراة عرائس ... المثل ... العروس لان الانسان ... في اهله ... ادلة
... العرس ... بالكسر امراة الرجل والجمع اعراس ... ويقال ...
للرجل عرس ايضا والعرس بالضم طعام الوليمة ... يذكر ويؤنث ... والجمع اعراس ... عروس
الجمع عرسات واعرس باهله اذا بنى بها وكذا اذا غشيها ... بالتعريس ... والتعريس على ظهر
الطريق ... التعريس ... من الليل للنوم والاستراحة ... القوم اذا نزلوا ... الليل
والمعرس موضع التعريس ... معرس ذى الحليفة ... النبي صلى الله عليه وسلم ... ثم يصلى ... فاذا
... معرس النبي صلى الله عليه وسلم ... رسول الله صلى الله عليه وسلم كان يعرس ... قلنا اى شئ ... قال ... فيضطجع قليلا
ليلا او نهارا وان كان التعريس بالليل والمعرس موضع من المدينة بقرب مسجد الشجرة ... ذكره في الدروس
وهذا الموضع مسجد النبي صلى الله عليه وسلم ... وفي حديث ... في اهل الدنيا
انما انتم بها كركب عرسوا فاناخوا ثم استقلوا وغدوا ... وابن عرس ... في الحديث ... والجمع بنات
عرس قال الجوهري وكذلك ابن اوى وابن مخاض وابن لبون ... بنات اوى وبنات مخاض وبنات لبون وبنات
ماء عرندس العرندس من الابل الشديد عسعس قوله تعالى والليل اذا عسعس اى اقبل بظلامه ... وهو من الاضداد
وقال الفراء اجمع المفسرون على ان معنى عسعس ادبر ... بعض اصحابنا ... والعس بالضم والتشديد
القدح الكبير والجمع عساس مثل سهام ... عطس في الحديث كان يحب العطاس ويكره التثاؤب
العطاس بالضم من العطسة وعطس بالفتح يعطس من باب ضرب ... وفي الحديث
العطسة من الله ... يذكر الله ... ان ...

باب العين عبس

عكبس

عرس

عرندس

عسعس

عطس

وسلامته هو ... في ذلك ... وقال ... الخ ... ثم خرج ... من القفر
فجدا ... على ذلك ... شكوا ... العطس ... الانف
بفتح الطاء ... في الحسن ... الذى ... من ... الحسن
بينا وبين ... عكس العكس ... علس في الحديث ذكر العلس
والعلس هو ... نوع من الحنطة يكون حبتان في قشرة وهو طعام اهل صنعاء قال الجوهري وقال ... هو ضرب من الحنطة
يكون في القشرة منه حبتان وقد تكون واحدة وثلث وقال بعضهم هو حبة سوداء ... وقيل هو مثل البر الا انه
عسر الاستنقاء وقيل هو العدس ... عميس اسماء بنت عميس بالعين والسين المهملتين ... ام محمد
ابن ابي بكر وقد سبق الكلام فيها ... عملس العملس
بفتح العين وتشديد اللام الذئب الخبيث عيس عيسى اسم عبراني او سرياني ... وقيل ...
... مريم بنت عمران ... وهي بنت ثلاث عشرة سنة ... بيت المقدس ...
... وعاش ... سنين وقيل ...
وستين وعمران ... ام مريم ... فقالوا ...
قالوا ... قال ... عيسى ...
... عيسى ...
... عيسى ... بني اسرائيل ... العيسى وكان
بين عيسى ومحمد صلى الله عليه وسلم ... وجمع عيسى عيسون بفتح السين قال الجوهري ... السين
... والياء ... الساكنين ...
... اصلية ...
... في موسى وعيسى ... الحسن بن زيد بن الحسن ...
... العباسيين من العلويين والعيس بكسر العين الابل البيض ... الواحد اعيس والانثى عيساء
... باب الغين غرس في الحديث ... غرس ... الغين المعجمة
... المدينة ... النبي صلى الله عليه وسلم ... الشجرة ...
... غمس ...
... غطس الغطس في الماء الغمس ... وهو معرب غطريس الغطريس الظالم
المتكبر ... غلس في الحديث كان النبي صلى الله عليه وسلم يغلس بالفجر ... الصباح ...
بالصلوة ... الغلس ... الليل ... التغليس ...
... القوم ... غمس في الحديث اليمين الغموس هي التي تذر الديار بلاقع اليمين الغموس بفتح
الغين هي اليمين ... التي يقتطع بها الحالف مال غيره ... الذنب
... في الاثم ثم في النار ... الغموس هي التي ...
... في الماء ...
... باب الفاء فردس قوله تعالى الذين يرثون الفردوس هم فيها خالدون الفردوس

علس

عميس

عملس

عيس

باب الغين غرس

غمس

غطس

غطريس

غلس

غمس

باب الفاء فردس

هو البستان الذي فيه الكروم والاشجار والجمع فراديس ومنه جنة الفردوس وفي التهذيب الفردوس البستان بلغة الروم وقال
الفراء هو عربي [illegible] الفردوس حديقة في الجنة وبه [illegible] الفردوس وسط الجنة واعلاها ومنه تفجر انهارها قيل هو مشتق من [illegible]
وهي السعة وقيل منقول الى العربية واصله رومي **فرس** في الحديث اتقوا فراسة المؤمن فانه ينظر بنور الله الفراسة بالكسر
الاسم من قولك تفرست فيه خيرا وهي نوعان احدهما ما يوقعه الله في قلوب اوليائه فيعلمون بعض احوال الناس بنوع من
الكرامات واصابة الحدس والظن وهو ما دل عليه ظاهر الحديث اتقوا فراسة المؤمن فانه ينظر بنور الله وثانيهما نوع
يتعلم بالدلائل والتجارب والاخلاق والفراسة بالفتح مصدر قولك رجل بين الفراسة والفروسية [illegible]
بالضم يفرس [illegible] حذق في امر الخيل وفارس جيل من الناس وسلمان الفارسي معروف [illegible] اسلم من اصبهان
وقيل من رامهرمز توفي سنة سبع وثلثين بالمدائن فقيل انه عاش [illegible] وخمسين سنة [illegible] والفرس واحد الخيل
والجمع افراس الذكر والانثى في ذلك سواء واصله التانيث [illegible] مشتق من الافتراس [illegible]
الفرس فارس اي صاحب فرس مثل لابن وتامر ويجمع على فرسان وفوارس والقياس [illegible] فواعل جمع فاعلة مثل ضاربة
وضوارب وجمع فاعل اذا كانت صفة للمؤنث مثل حائض وحوائض او ما كان لغير الادميين مثل جمل بازل وبوازل واما
مذكر يعقل فلم يجمع عليه الا فوارس وهوالك ونواكس وكان للنبي صلى الله عليه وسلم افراس السكب اشتراه من اعرابي من بني فزارة وكان ادهم وكان
اسمه عند الاعرابي الضرس فسماه النبي صلى الله عليه وسلم السكب والمرتجز سمي به لحسن صهيله [illegible] قال السهيلي معناه انه [illegible]
[illegible]
[illegible]
ذلك والفريسة [illegible]
في سجود الصلوة [illegible] فاصل الفرس [illegible]
[illegible]
[illegible] فارس [illegible] فارس
مجوس والروم اهل كتاب [illegible] الفارسي [illegible] الى فارس والفرس بالكسر والسكون ضرب من النبت والفرس
[illegible] **قرطس**
[illegible] **فطس** الفطس بالتحريك [illegible]
[illegible] الحسن بن علي بن الحسين عليهما السلام [illegible]
[illegible] **فقس** [illegible] **فلس** افلس
الرجل كانه صار الى حال ليس له فلوس [illegible] والجمع [illegible]
[illegible]
[illegible]
باب القاف **قبس** قوله ثم [illegible]
[illegible]
[illegible]
[illegible]

النعمن

النعمن بن المنذر بن امرئ القيس بن عمرو بن عدي ملك العرب **قدس** قوله ثم [illegible] روح القدس [illegible]
[illegible] الارض المقدسة اي المطهرة بيت المقدس [illegible]
الانبياء عليهم السلام وسكن المؤمنين [illegible] وقيل دمشق وقيل الشام [illegible] بيت المقدس [illegible]
[illegible] سليمان بن داود [illegible] من القدس وهو الطهارة [illegible]
[illegible] والقدوس من اسماء الله تعالى [illegible] من العيوب والنقائص
ونظيره السبوح قال ثعلب [illegible] على فعول فهو مفتوح الاول الا السبوح والقدوس فان الضم فيهما اكثر
[illegible] الوادي المقدس اي المطهر واما طوى فاسم الوادي [illegible] في الحديث [illegible]
[illegible] كيف يقدسون [illegible]
[illegible]
[illegible]
[illegible]
[illegible]
سواد العراق [illegible] اسم رجل من بني اسرائيل **قربس**
القربوس بالتحريك للسرج [illegible] **قرطس** قوله ثم [illegible] الكتاب الذي جاء به موسى يجعلونه قراطيس
[illegible] جمع قرطاس مثلثة القاف [illegible]
[illegible]
[illegible] **قرقس** [illegible] القران [illegible]
[illegible]
[illegible] **قسس** قوله ثم [illegible]
[illegible]
[illegible]
[illegible]
[illegible]
قسطس قوله ثم [illegible] بالقسطاس [illegible] القسطاس بالضم والكسر [illegible] الميزان [illegible]
[illegible] **قعس** في الحديث [illegible]
[illegible]
[illegible] **قلدس**
[illegible] **قلس** في الخبر [illegible]
القلس بالتحريك وقيل بالسكون ما خرج من الجوف [illegible]
الى الفم سواء القاه او اعاده الى بطنه [illegible]
وفي الحديث ذكر القلنسوة وهي [illegible] والجمع قلانس [illegible]

قمس
قلس
قوس
قبس
باب الكاف كأس
كبس
كرس
كربس
كردس
كرفس
كلس
كنس

الجوهري القلنسوة والقلنسية فاذا فتحت القاف ضممت السين واذا ضممت القاف كسرت السين وقلبت الواو ياء فاذا جمعت
او صغرت فانت بالخيار ان شئت حذفت الواو فقلت قلانس وان شئت حذفت النون فقلت قلاسي وان شئت عوضت
منهما ياء وقلت قلانيس وقلاسي وتقلنس وتقلس اي لبس القلنسوة قلبها **قمس** القاموس صاحب السر المطلع على
باطن امرك [illegible] **قمس** الغوص [illegible]
[illegible] **قوس** القوس معروف يذكر ويؤنث والجمع اقواس وقياس مثل اثواب وثياب [illegible]
[illegible]
[illegible]
[illegible] **قبس** [illegible]
[illegible]
[illegible]
[illegible]
[illegible] **باب الكاف كأس** قوله
[illegible]
[illegible] **كبس** [illegible]
[illegible]
[illegible]
[illegible]
قال الجوهري [illegible] **كرس** [illegible]
السموات والارض [illegible] والكرسي جسم بين يدي العرش محيط بالسموات والارض [illegible]
[illegible]
وسع السموات والارض [illegible]
[illegible] **كربس** [illegible]
[illegible] **كردس** [illegible]
[illegible]
كرفس [illegible]
[illegible] **كلس** [illegible]
كنس [illegible]
[illegible]
[illegible]
[illegible]

على بن

كوس
كهمس
كيس
باب اللام لبس
لحس
لمس
لهس
ليس

علي بن الحسين عليهما السلام والكناسة مثل الكنيسة [illegible] **كوس** [illegible]
[illegible] **كهمس**
الكهمس القصير [illegible] **كيس** [illegible]
[illegible]
[illegible]
[illegible]
[illegible]
[illegible]
[illegible]
[illegible] **باب اللام لبس** قوله تعالى الذين امنوا ولم يلبسوا ايمانهم بظلم [illegible]
[illegible]
[illegible]
[illegible]
[illegible]
[illegible]
[illegible]
[illegible]
[illegible]
[illegible]
[illegible]
[illegible]
[illegible]
[illegible]
[illegible] **لحس** [illegible]
[illegible] **لمس** [illegible]
قال الجوهري [illegible]
[illegible]
[illegible]
[illegible]
[illegible] **لهس** [illegible] **ليس**
[illegible]

بعينها للمستقبل وقال الجاهي يجوز نفيها للماضي ولا للمستقبل الآتي [illegible] تقول ليس زيد قد ذهب ولا [illegible]
وذهب ابو علي الى انها لنفي الحال في الجملة التي لم تقيد بزمان واما المقيد فانها لنفي ما دل عليه التقييد كذا قرره العلامة
الحلي ره وقال الجوهري اصله ليس بالكسر فسكنت استثقالا ولم تقلب الفا لانها لا تتصرف من حيث استعملت بلفظ
الماضي للحال قال والذي يدل على انها فعل وان لم تتصرف قولهم لست ولستما ولستم وجعلت من عوامل الافعال نحو كان
واخواتها التي ترفع الاسماء وتنصب الاخبار الا ان الباء تدخل في خبرها دون خبر اخواتها لتعدية الفعل وتاكيد النفي و
كذلك ما لانه لا تدخلها لان المؤكد يستغني عنه ولا يجوز تقديم خبرها عليها كما جاء في اخواتها **باب الميم مجس**
المجوس كصبور [illegible] كاليهود [illegible] وتمجس صار مجوسيا [illegible] في دين المجوس [illegible] لم سمي المجوس مجوسا قال
لانهم تمجسوا في السريانية وادعوا على آدم وعلى شيث وهو هبة الله انهما اطلقا لهم نكاح الامهات والاخوات والبنات
والخالات والعمات والمحرمات من النساء [illegible] وانما هو افتراء على الله وكذب على آدم وشيث
وفي [illegible] المجوسي منسوب اليها والجمع المجوس وقد تقدم في هود ما ينفع هنا وفي الخبر المجوس كان لهم نبي
فقتلوه وكتاب [illegible] اتاهم نبيهم بكتابهم في اثني عشر الف جلد ثور [illegible] القدرية مجوس هذه الامة ولعل ذلك لانهم
احدثوا في الاسلام مذهبا يضاهي مذهب المجوس من وجه ما وان لم يشابههم من كل وجه وذلك ان المجوس يضيفون
الكوائن في دعواهم الباطلة الى [illegible] اثنين يسمون احدهما يزدان والآخر اهرمن [illegible] الشرور
ويقولون ذلك في الاحداث والاعيان ويضاهي مذهب القدرية قولهم الباطل في اضافة الخير الى الله والشر الى غيره
انما القدرية يقولون ذلك في الاحداث دون الاعيان فالامران معا مضافان الى الله تعالى خلقا وايجادا والى العباد فعلا
واكتسابا **مرس** في الحديث وهل احد منهم اشد [illegible] المراس [illegible] شديد العلاج ومنه
[illegible] في الماء من باب قتل [illegible] حتى تتحلل اجزاؤه وامرسه [illegible]
[illegible] مرست يدي بالمنديل مسحت [illegible] **مسس** قوله تعالى لا يمسه
الا المطهرون قيل الضمير يعود الى الكتاب اي لا يمس الكتاب الا المطهرون من الذنوب وقيل الى المصحف الذي بيد الناس
اي لا يمسه الا المطهرون من الاحداث والاخباث وهو مروي عن [illegible] وجمع من اهل التفسير قوله يتخبطه الشيطان
من المس قال بعض الاعلام المس هو الذي يرى بالانسان من الجنون وهو من فعل الله تعالى بما يحدثه من غلبة السوداء
والبلغم [illegible] فنسبه الله تعالى الى الشيطان [illegible] والمعنى ان الذين يأكلون الربا يقومون يوم
القيامة مخبلين كالمصروعين يعرفون بتلك السيماء عند اهل الحشر قوله لا مساس اي لا مماسة [illegible]
عوقب السامري في الدنيا بان منع من مخالطة الناس [illegible] وحرم عليهم [illegible]
اتفق ان ماس احدا رجلا كان او امراة حم الماس والممسوس فكان يهيم في البرية مع الوحش واذا لقي احدا قال لا مساس
اي لا تقربني ولا تمسني [illegible] قوله ذوقوا
مس سقر اي اول ما ينالكم منها كقولهم وجد مس الحمى وذاق طعم الضرب [illegible] مس الجوع [illegible]
[illegible] وفي الحديث ما من بني آدم مولود الا [illegible] الشيطان [illegible]
ان الشيطان [illegible] المولود [illegible]
[illegible]
من باب تعب وفي لغة من باب قتل [illegible]

ومس الماء الجسد اصابه ويتعدى الى اثنين بالهمزة والحرف [illegible]
[illegible] وفي الحديث [illegible]
[illegible] وفي حديث سليمان بن خالد [illegible] سأل ابا عبد الله ع [illegible] يغتسل من مس الميت قال نعم قال
فمن ادخله القبر قال لا انما مس الثياب قال بعض الشارحين التعليل بقوله انما مس الثياب [illegible] بعد
الغسل لا يوجب الغسل والتعليل بمس الثياب يقتضي انه لو مس بدن الميت وجب الغسل وهو خلاف المعروف واحتمال
كون المدخل في القبر [illegible] في غاية البعد انتهى والذي يخطر بالبال ان المستفاد من هذا التعليل استحباب الغسل لمس
الميت بعد تغسيله ويؤيده [illegible] عن ابي عبد الله [illegible] يغتسل الذي غسل الميت وكل من مس ميتا فعليه
الغسل وان كان الميت قد غسل وكلمة فعليه وان كانت ظاهرة في الوجوب لكن معارضته للاجماع توجب صرفها الى الندب
كما في كثير من نظائرها وفي حديث المحرم ولا تمسه طيبا [illegible] **معس** المعس الدلك [illegible]
[illegible] **مكس** في الحديث لا تماكس في اربعة اشياء المماكسة في البيع انتقاص الثمن واستحطاطه
[illegible] ومكس في البيع من باب ضرب مكسا والماكس العشار ومنه الحديث لا يدخل صاحب مكس
الجنة **ملس** الاملس ضد الخشن [illegible] من باب تعب [illegible]
[illegible] **موس** في حديث [illegible]
يخرج من فروج المومسات الفاجرة ويجمع على مياميس ومواميس [illegible]
ولا يصح الا على اشباع الكسرة [illegible]
بعضهم يجعله من الواو [illegible] **ميس** [illegible]
باب النون نجس قوله انما المشركون نجس [illegible] في النجس والنجس مصدر في الاصل تقول نجس
بكسر العين ونجس بضمها [illegible] استعمل مع الرجس كسر اوله [illegible]
[illegible] وسكون الجيم [illegible] على ان المشركين انجاس [illegible]
[illegible] لابن عباس [illegible] اهل البيت عليهم السلام [illegible]
[illegible] انهم لا يغتسلون من الجنابة ولا يجتنبون
النجاسات [illegible] يمكن ان يكون [illegible]
[illegible]
بالنجاسة [illegible] الوجهين [illegible]
[illegible] وفي الحديث [illegible]
ينجس [illegible] من باب تعب [illegible] والاسم النجاسة [illegible]
[illegible] كالبول والدم [illegible] من باب قتل [illegible]
بالكسر [illegible] **نحس** قوله في يوم نحس [illegible]
[illegible]
[illegible] النحاس بالضم [illegible]
وفي الحديث [illegible] النحاس [illegible] بالكسر الاصل [illegible]

فلان كريم النخاس اي الاصل والعرق يعني اي كريم النفس **نخس** في الحديث لا تسلم ابنك نخاسا فان جبرئيل ع اتاني فقال يا محمد ان شر
امتك الذين يبيعون الناس النخاس بالتشديد هو دلال الدواب والرقيق ومنه ابو العلاء النخاس من رواة الحديث
لعالجه الدواب ونخس الدابة كنصر وجعل غرز مؤخرها بعود ونحوه ومنه الناخس والمنخوس **نسس** في الحديث
النسناس هو السواد الاعظم واشار بيده الى جماعة الناس ثم قال انما الناس ثلاثة الانعام مثلهم اصل والنسناس بكسر
جنس من الخلق يثب احدهم على رجل واحدة وفي الحديث ان حيا من عاد عصوا رسولهم فمسخهم الله نسناسا لكل انسان
منهم يد ورجل من شق واحد ينقزون كما ينقز الطائر ويرعون كما ترعى البهائم وقيل اولئك انقرضوا وقيل النسناس
هم ياجوج وماجوج وقيل هم على صورة الناس اشبهوهم في شيء وخالفوهم في شيء وليسوا من بني آدم والنسناس
بالنون وسينين مهملتين وقيل النسناس يسمى واحدهم نسناسا وهكذا شرحها الله ثم سبب ذلك الطلب ما اخرجه
قالوا والذي نفسي بيده لا نسير اي اصح منها فالمرفق **نطس** التنطس المبالغة في التطهر وكل من ادق النظر في الامور
واستقصى علمها فهو متنطس **نعس** قوله تعالى ثم انزل عليكم من بعد الغم امنة نعاسا نعاسا مفعول امنة وهو مفعول له او
النعاس بسبب حصول الامن والنعاس بالضم الوسن واول النوم وهي ريح لطيفة تاتي من قبل الدماغ تغطي العين ولا تصل
الى القلب فاذا وصلت اليه كان نوما ونعس ينعس بالفتح نعسا ونعاسا وينعس من باب قتل ويعمل ناعس اي وسنان
نفس قوله تعالى ونهى النفس عن الهوى اي النفس الامارة بالسوء من الهوى المردي وهو اتباع الشهوات وشبهها بالعبس
قوله تعلم ما في نفسي ولا اعلم ما في نفسك اي تعلم جميع ما اعلم من حقيقة امري ولا اعلم حقيقة امرك انك انت علام الغيوب
فالنفس عبارة عن جملة الشيء وحقيقته وقيل تعلم سري ولا اعلم سرك وقيل تعلم مني ما كان في دار الدنيا ولا اعلم ما يكون
منك في دار الاخرة قوله يا ايتها النفس المطمئنة ارجعي الى ربك راضية مرضية فادخلي في عبادي وادخلي جنتي عن الصادق ع
في حديث طويل قال ينادي مناد من قبل رب العزة فيقول يا ايتها النفس المطمئنة الى محمد واهل بيته ارجعي الى ربك
راضية بالولاية مرضية بالثواب فادخلي في عبادي يعني محمدا واهل بيته عليهم السلام وادخلي جنتي فما شيء احب اليه من استلال
روحه واللحوق بالمنادي قوله ولا تقتلوا انفسكم قال الشيخ ابو علي ره فيها اقوال احدها ان معناه لا يقتل بعضكم بعضا
لانكم اهل دين واحد وانتم كنفس واحدة كقوله فسلموا على انفسكم وثانيها انه نهي الانسان عن قتل نفسه في حال
غضب او ضجر وثالثها ان معناه ولا تقتلوا انفسكم بارتكاب الاثام والعدوان وغير ذلك من المعاصي التي تستحقون بها
العقاب ورابعها لا تخاطروا بنفوسكم في القتال فتقاتلوا من لا تطيقونه قوله ومن قتل نفسا بغير نفس او فساد في
الارض فكانما قتل الناس جميعا ومن احياها فكانما احيا الناس جميعا هو على اقوال احدها هو ان الناس كلهم خصماؤه
في قتل ذلك الانسان وقد وتروه من قصد لقتلهم جميعا فاوصل اليهم من المكروه ما اشبه القتل الذي اوصله
الى المقتول فكانه قتلهم كلهم ومن استنقذها من غرق او حرق او هدم او ما يستنقذها من مثلها فكانما احيا الناس
جميعا اي اجره على الله اجر من احياهم اجمعين لانه في اسدائه المعروف اليهم باحيائه اخاهم المؤمن بمنزلة من احيا كل واحد
منهم قال الشيخ ابو علي ره وهذا المعنى مروي عن ابي جعفر ع ثم قال وافضل من ذلك ان يخرجها من ضلال الى هدى وثانيها
ان من قتل نبيا او امام عدل فكانما قتل الناس جميعا اي يعذب عليه كما لو قتل الناس كلهم ومن شد على عضد نبي او امام
عدل فكانما احيا الناس جميعا في استحقاق الثواب وثالثها ان من قتل نفسا بغير حق فعليه مأثم كل قاتل من الناس لانه سن
القتل وسهله لغيره فكان بمنزلة المشارك فيه ومن زجر عن قتلها بما فيه حياتها على وجه يقتدى فيه بان يعظم تحريم
قتلها كما حرم الله فلم يقدم على قتلها لذلك فقد احيا الناس بسلامتهم منه فذلك احياؤه اياها قوله وسوء

منافقهم

منافقهم اي من جنسهم قال في الكشاف وفي قراءة رسول الله ص وقراءة فاطمة عليها السلام من انفسهم اي من اشرفهم لانه
عربي فانه من ولد اسمعيل ومضر من ولده من اربعين ومن ناس وحين من ولد مضر ومن حكم بن ولده حين ومن
قريش ذلك من ولد من ولد قريش محمد ص قوله فاقتلوا انفسكم اي ليقتل بعضكم بعضا امرهم ان يجعل ان يقتل
من عبده قوله والصبح اذا تنفس اي ظهر واضاء وفي الحديث لا تسبوا الريح فانها من نفس الرحمن اي مما يفرج بها الكرب
ونحوه فلا باس به والنفس جاءت بمعان الروح كما في قولهم خرجت نفسه والجسد وعليه
قول الشاعر نبئت ان بني سحيم ادخلوا ... ابياتهم تامور نفس المنذر والدم ومنه قولهم ما له نفس سائلة والعين يقال اصابت
فلانا نفس اي عين ونفس الشيء عينه يؤكد به وفلان يؤامر نفسه اذا تردد في الامر واتجه له رايان وهو لا يدري على
ايهما يعرج والنفس التي اذا ذهبت ذهب الروح قال تعالى خلقكم من نفس واحدة واراد الشخص فذكر وجمع النفس نفوس
مثل فلس وفلوس وهي مشتقة من النفس لحصولها بطريق النفخ في البدن ولها صفات مراتب باعتبار صفاتها المذكورة
في الذكر الحكيم الاولى الامارة بالسوء وهي التي تميل الى الطبيعة البدنية الثانية اللوامة وقد اشير اليها بقوله تعالى
بالنفس اللوامة وهي التي لا تزال تلوم نفسها وان اجتهدت في الاحسان وتلوم على تقصيرها في التعدي في الدنيا والا
الثالثة المطمئنة وهي النفس الامنة التي لا يستفزها خوف ولا حزن او المطمئنة الى الحق التي سكنها روح العلم وثلج اليقين
فلا يخالجها شك لها بعد الرابعة الراضية وهي التي رضيت بما اوتيت الخامسة المرضية وهي التي رضي عنها وبعضهم يذكر لها مرتبة
اخرى وهي الملهمة بكسر الهاء على الشهود والالهام لكونها ماخوذة من قوله تعالى فالهمها فجورها وتقواها والالهم
انما الملك وقد بحث عن النفس وكيفية تعلقها بالبدن وتفرقها ابحاث مشهورة مذكورة مفرقة في محالها وفي
قوله ع من عرف نفسه فقد عرف ربه اقوال اشهرها انه لا يمكن التوصل الى معرفة النفس لا يمكن التوصل الى معرفة الرب وفي
حديث كميل بن زياد قال سالت مولانا امير المؤمنين ع فقلت يا امير المؤمنين اريد ان تعرفني نفسي قال يا كميل اي نفس تريد قلت يا مولاي
هل هي الا نفس واحدة فقال يا كميل انما هي اربعة النامية النباتية والحسية الحيوانية والناطقة القدسية والكلية الالهية ولكل
واحدة من هذه خمس قوى وخاصيتان فالنامية النباتية لها خمس قوى ماسكة وجاذبة وهاضمة ودافعة ومربية ولها
خاصيتان الزيادة والنقصان وانبعاثها من الكبد وهي اشبه الاشياء بنفس الحيوان والحسية الحيوانية لها خمس قوى سمع وبصر
وشم وذوق ولمس ولها خاصيتان الرضا والغضب وانبعاثها من القلب وهي اشبه الاشياء بنفس السباع والناطقة القدسية
لها خمس قوى فكر وذكر وعلم وحلم ونباهة وليس لها انبعاث وهي اشبه الاشياء بنفس الملائكة ولها خاصيتان النزاهة
والحكمة والكلية الالهية ولها خمس قوى بقاء في فناء ونعيم في شقاء وعز في ذل وفقر في غناء وصبر في بلاء ولها خاصيتان
الحلم والكرم وهذه التي مبدؤها من الله واليه تعود لقوله تعالى ونفخت فيه من روحي واما عودها فلقوله تعالى يا ايتها
النفس المطمئنة ارجعي الى ربك راضية مرضية والعقل وسط الكل لكيلا يقول احدكم شيئا من الخير والشر الا لقياس معقول
وفي الحديث افضل الجهاد من جاهد نفسه التي بين جنبيه وتقدم البحث فيه وتحرك من يحدث وهو ان النفس الانسانية
على ما حققه بعض المحققين ذات تعتريها القوة الشهوانية والقوة العاقلة فبالاولى تحرص على تناول اللذات البدنية البهيمية
كالغذاء والسفاد والتغالب وساير اللذات العاجلة الفانية وبالاخرى تحرص على تناول العلوم الحقيقية والخصال
الحميدة المؤدية الى السعادة الباقية الابدية والى هاتين القوتين اشار سبحانه بقوله وهديناه النجدين وقوله
تعالى انا هديناه السبيل اما شاكرا واما كفورا فان تحكمت في الانسان الشهوة منقادة للعقل فقد فاز فوزا
عظيما واهتدى صراطا مستقيما وان تسلطت الشهوة على العقل وجعلته منقادا لها اشتغلت في استنباط الحيل المؤدية الى

مرارا فانها هلكت يقينا وحصرت حسرات ابدا واعلم ان النفس ان تابعت القوة الشهوية سميت بهيمية فان تابعت الغضبية
سميت سبعية وان جعلت دائما [illegible] في الفاعل مكر سميت شيطانية ويسمى استعمالها هذه الجملة في الشر بل يقال امارة
بالسوء ان كانت دائما تابعة وان لم تكن تابعة بل تكون مائلة الى الشهوانية والى الخير اخرى و [illegible] على الشر فلوم
عليه سماها لوامة وان كانت منقادة للعقل العملي يسماها مطمئنة [illegible] المتابعات فطلع العلا [illegible]
كما قال بعضهم «اذا انت ان تجني [illegible] من [illegible]» منا الحسن [illegible] «وقال بعض النفس مرآة عقلها»
فتلك حيوة النفس بعد مماتها وفي حديث السفر وابدا تعلف دابتك فانها نفسك بالسكال فانها اي كنفسك كما تحفظ
على نفسك احفظ عليها [illegible] بعض [illegible] في الحديث فانها نفسك والتحريك من النفس بتحريكتين بمعنى
الفرج والعيش والسعة والروح والراحة كما في اللهم نفس كربتي وهو كما ترى والنفس بالتحريك واحد الانفاس
الموت [illegible] الاذان والاقامة نفس والجمع انفاس كسبب واسباب والنفس [illegible] الجوهري [illegible]
[illegible] نفسا او نفسين اي جرعة او جرعتين [illegible] في نفس واحد [illegible] في الحديث الريح فانها من نفس الرحمن
اي تفرج والكرب وتنشئ السحاب وتنشر الغيث وتذهب الحزن [illegible] انا من نفس الرحمن [illegible]
الا انها احوت قليلا [illegible] النفس على القرب [illegible] من الشرب بنفس واحد وحمل على الكراهة لانها [illegible]
في هواده [illegible] الكباد [illegible] والشرب للشيطان والنفس الزكية محمد بن عبد الله بن الحسن
ابن الحسن وقد تكلم علي الصادق حين امر به الى الحبس [illegible] وقد يحمل عليك فارس معلم في يده طرادة
فطعنك الفارس المعلم الذي لم علامة الشجعان [illegible] سمعت هاك [illegible] بعدك [illegible] ابيك
ستقتلون [illegible] الحسين ثم ام [illegible] الحسن والنفس الزكية يطلق على شخص يخرج قريبا
من خروج القائم كما رواه علي ابن بابويه في كتاب كمال الدين وتمام النعمة حيث قال انه لا بد من قتل النفس الزكية قبل
خروج القائم بخمسة عشر ليلة ونفست عليه بالشئ نفاسة اذا لم تره يستحق ذلك [illegible] فالاصل في النفس
المفرح كانه ماخوذ من قولهم انت في نفس من امرك اي في سعة والذي يخرج [illegible] من امره
[illegible] الى [illegible] المؤمن [illegible] ثلثا وسبعين
[illegible] وقوله تعالى وفي ذلك فليتنافس المتنافسون [illegible]
[illegible] وهذا شئ نفيس اي جيد في نوعه [illegible] ونفس الشئ بالضم نفاسة اي صار مرغوبا فيه
في الشئ [illegible] ونفاسا [illegible] على وجه المباراة في الكرم [illegible] في الشئ [illegible]
الحسين والنفاس بالكسر ولادة المرأة [illegible] ونفست المرأة [illegible] والمولود منفوس [illegible] النفوس
[illegible] وجمع النفساء نفاس قال الجوهري ليس في كلام العرب فعلاء يجمع على فعال غير نفساء وعشراء يجمع
على نفساوات وعشراوات ونفست المرأة بالبناء للمفعول [illegible] والنفس [illegible] الدم [illegible] واسمه
[illegible] نقس الناقوس الذي يضرب به النصارى لاوقات الصلوة وهو
خشبة طويلة [illegible] بينها اصابع [illegible] صوت حسن نقرس النقرس ورم ووجع في مفاصل القدمين واصابع
الرجلين [illegible] نكس قوله تعالى ومن نعمره ننكسه في الخلق اي نقلبه في
الخلق فنخلقه على عكس ما خلقناه قبلا [illegible] في القوة والعقل والعلم الى ان استكمل قوته وبلغ اشده فاذا
انتهى نكسناه في الخلق فجعلناه [illegible] في حالة شبيهة بحال الصبي في ضعف الجسد وقلة العقل والعلم كما قال

ثم

نقس
نقرس
نكس

تعم ثم يرد الى ارذل العمر لكيلا يعلم من بعد علم شيئا [illegible] الشئ نكسا من باب قتل قلبه على راسه فانتكس ونكسته تنكيسا
وقوله [illegible] في الاية في قوله نكسوا على رؤسهم اي [illegible] عليهم والناكس المطاطئ راسه والمنكوس المطلوب
وفي حديث الصادق [illegible] المنكوس [illegible] والنكس بالضم عود المرض بعد النقه
وقد نكس الرجل نكسا وعشا منكسا [illegible] نمس فالحديث [illegible]
[illegible] الناموس [illegible] الشعر [illegible] واسماء
ابائهم [illegible] الخديجة [illegible] الناموس الذي
كان يأتي موسى [illegible] بعني جبرئيل [illegible] وفي حديث اليهودي مع علي [illegible] ناموس موسى اي صاحب سره قال
بعض الشارحين الناموس صاحب سر الملك [illegible] الناموس صاحب سر الخير والجاسوس صاحب سر الشر والناموس الرجل
صاحب سر الذي يطلعه على باطن امره ويخصه بما يستره عن غيره قال الجوهري واهل الكتاب يسمون جبرئيل الناموس
نوس قوله [illegible] ومن الناس من يقول [illegible] اي بعض الناس يقول [illegible] على ان يكون [illegible]
[illegible] الناس قد يكون من الجن والانس قال الجوهري [illegible] فخفف ولم يجعلوا الالف واللام
[illegible] عوضا من الهمزة المحذوفة [illegible] وفي قوله انا لنا باطلعون على الناس الا مبينا في
الحديث [illegible] فان هو امنع القضاة [illegible]
موضع في جهنم [illegible] الناووس [illegible] الناوسية [illegible] جعفر بن محمد الصادق ثم اتباع
رجل [illegible] الصادق [illegible] حتى يظهر امره وهو القائم
المهدي [illegible]
كذا في الملل والنحل [illegible] باب الواو وجس
قوله تعالى فاوجس في نفسه خيفة اي احس وعلم واضمر في نفسه [illegible] موسى [illegible]
[illegible] الوجس [illegible] يقع في القلب والسمع من صوت او غيره والوجس الصوت الخفي ودس في الحديث [illegible]
[illegible] الورس [illegible]
[illegible] وسوس قوله تعالى فوسوس
اليه الشيطان اي القى اليه [illegible] الفعل [illegible]
[illegible] والوسواس [illegible]
[illegible] الوسواس [illegible] الشيطان وهو الخناس [illegible] يوسوس في صدور الناس
[illegible] والوسواس بالكسر [illegible] والوسوسة حديث النفس [illegible]
قوله من شر الوسواس قال الشيخ ابو علي [illegible] ان معناه الوسوسة الواقعة من الجنة وثانيهما ان معناه من
شر ذي الوسواس وهو الشيطان كما جاء في الاثر انه يوسوس فاذا ذكر العبد ربه خنس ثم وصفه الله تعالى بقوله
الذي يوسوس في صدور الناس اي بالكلام الخفي الذي يصل مفهومه الى قلوبهم من غير سماع ثم ذكر ان هذا الشيطان
الذي يوسوس في صدور الناس من الجنة وهو الشيطان كما قال سبحانه الا ابليس كان من الجن ثم عطف بقوله والناس
على الوسواس والمعنى من شر الوسواس ومن شر الناس كانه امر ان يستعيذ من شر الجن والانس [illegible] ان معناه من شر
الوسواس الخناس ثم فسره بقوله من الجنة والناس وعلى هذا فيكون المراد من وسواس الجنة وسواس الشيطان ومن

نمس
نوس
فصل باب الواو وجس
ودس
وسوس

وسواس الانس بما وسوسه الانسان من نفسه واغواء من يغويه من الناس ويدل عليه قوله شياطين الجن والانس وقال
جامع العلوم النحوي في تفسير هذه السورة الناس في قوله الناس تكرار لان المراد بالاول الاجنة ولهذا قال برب الناس
والمراد بالثاني الاطفال ولذلك قال ملك الناس لانه يملكهم والمراد بالثالث البالغون المكلفون ولذلك قال اله الناس
لانهم يعبدونه والمراد بالرابع العلماء لان الشيطان يوسوس في صدورهم ولا يريد الجهال لان الجاهل يضله جهله
واما تقع الوسوسة في قلب العالم كما قال فوسوس اليه الشيطان وفي الدعاء اعوذ بك من وساوس الشيطان قال
بعض الاعلام وساوس الشيطان تعرض [illegible] يوسوس [illegible] اتاه من باب آخر يوسوس [illegible]
[illegible] من الاسترسال [illegible] في ابطال ما ياتي به [illegible] واحسن [illegible] الى الله تعالى
والاعتصام بحوله وقوته **وطس** في الحديث وطاس ليس من العقيق [illegible] اوطاس [illegible] العقيق [illegible]
رسول الله صلى الله عليه وسلم في الناس يوم اوطاس [illegible] اوطاس اسم موضع معروف [illegible] من غزوات رسول الله صلى الله عليه وسلم
[illegible] حنين الان حمي الوطيس [illegible] وهو كناية عن شدة الامر واضطرام الحرب [illegible] النبي صلى الله عليه وسلم لما
اشتد الباس يومئذ [illegible] الاستعارات **وعس** [illegible] **وكس** في الحديث بيع الربا [illegible]
فكس الوكس النقص [illegible] وكس الشيء [illegible] نقص [illegible]
[illegible] قال الجوهري [illegible] نقصان [illegible]
الا وكس الا نقص **ويس** كلمة [illegible] تستعمل في موضع [illegible] **باب الهاء** **هجس** هجس الامر [illegible]
[illegible] الحسن بن علي عليهما السلام [illegible]
همس قوله تعالى فلا تسمع الا همسا الهمس الصوت الخفي [illegible] من [illegible] الاقدام اخفى ما يكون من صوت
القدم [illegible] همس [illegible] اصوات [illegible] الاقدام الى المحشر [illegible]
[illegible] قال الجوهري [illegible]
[illegible] **باب الياء** **يبس** قوله تعالى [illegible]
[illegible]
[illegible]
[illegible] قال الجوهري [illegible]
[illegible]
[illegible]
[illegible]
[illegible]
[illegible]
[illegible]
[illegible]
[illegible] **يبس** قوله تعالى [illegible]
[illegible]
الیابس [illegible] **كتاب الشين باب الالف أدش** [illegible]

قل

مثل فلس وفلوس قال في المصباح واصل الفساد [illegible] القوم [illegible] ثم استعمل في نقصان [illegible]
[illegible] الارش [illegible] الاطلاع على عيب في المبيع [illegible]
اشش [illegible] **باب الباء** **بوش** [illegible]
على الوان مختلفة [illegible] والجمع [illegible]
[illegible] **برطش** [illegible]
[illegible] **برقش** [illegible] **بشش** البش
والبشاشة طلاقة الوجه وحسن اللقاء [illegible] قال الجوهري [illegible]
[illegible] **بطش** قوله تعالى واذا بطشتم بطشتم جبارين البطش الاخذ بعنف
[illegible] البطشة الكبرى [illegible] يوم بدر [illegible] يوم القيامة [illegible] بطش [illegible] ضرب [illegible]
[illegible] الحسن البصري وابو جعفر المدني قال في المصباح وفي الحديث القدسي [illegible] بطش [illegible] بالكسر
[illegible]
[illegible]
[illegible] **بوش** البوش بالفتح
جماعة من الناس المختلطين قال الجوهري **باب الجيم** **جحش** في الحديث انه صلى الله عليه وسلم سقط من فرس فجحش [illegible]
[illegible] الجحش [illegible] بالفتح فالسكون
[illegible] والجمع جحاش وجحشان والانثى جحشة وزينب بنت جحش [illegible]
النبي صلى الله عليه وسلم [illegible] وكانت تحت زيد بن حارثة [illegible] فلما قضى زيد منها وطرا زوجناكها
[illegible] زينب بنت جحش [illegible] النبي صلى الله عليه وسلم [illegible]
[illegible] **جرش**
[illegible] **جمش** في حديث
[illegible]
[illegible] **جوش** [illegible] **جيش** في الحديث [illegible]
[illegible]
[illegible]
[illegible] الجيش [illegible] والجمع الجيوش [illegible]
[illegible]
[illegible]
[illegible] **باب الحاء** **حبش** [illegible]
[illegible]
[illegible] والجمع الحبشان مثل حمل وحملان

حبشي بالضم جبل باسفل مكة ومنه احابيش قريش لانهم تحالفوا بالله انهم ليد على غيرهم ما سجى ليل ووضح نهار وما رسا حبشي
ان يكون من الجزع او العقيق لان معدنهما اليمن ومنه حديث النبي صلعم فخاتم فصه حبشي **حرش** التحريش الاغراء بين القوم
والكلاب وتحريش بعضها على بعض ومنه الحديث فلما جاء ابو الحسن ذهب الى رسول الله صلعم محرشا على فاطمة اراد بالتحريش
هنا ما يوجب عتابها والحرش [illegible] كخاب الاسد [illegible] واحد [illegible] الناس لكن قال
الجوهري [illegible] منتصبة [illegible] جميع الحيوان فلا يغلبه شيء والحراش نوع من الحيات [illegible]
حشش في الحديث سئل [illegible] الحش ان يتخذ مسجدا فقال انا القي عليه من التراب ما ذهب الحش بالفتح والتشديد
الفتح اكثر من الضم والكسر المخرج وموضع الحاجة واصله من الحش البستان لانهم كانوا كثيرا ما يتغوطون في البساتين فلما
اتخذوا الكنف وجعلوها خلفا منها اطلقوا عليها الاسم مجازا وجمع الحش حشان مثل ضيف وضيفان وفي حديث عثمان انه
دفن في حش كوكب وهو بستان بظاهر المدينة خارج البقيع والحشيش ما يبس من الكلا قال الجوهري ولا يقال رطبه حشيش انما
كان رطبا وحششته حشا من باب قتل قطعته فهو محشوش بمعنى مفعول وفي الحديث نهى ان تؤتى النساء في حشوشهن وسئل محمد
بناء امتي على رجال امتي حرام المحاش جمع محشة وهي الدبر فكنى بها عن الادبار كما يكنى بالحشوش عن مواضع الغائط
المحشة في الاصل اسفل موضع الطعام من الامعاء فكنى به عن الادبار والمحش المكان الكثير الحشيش والمحش بكسر الميم
الذي يحش به الحشيش [illegible] حشحش اي حركه ومنه حديث علي وفاطمة عليهما السلام دخل علينا رسول
الله صلعم وعلينا قطيفة فلما رآنا تحشحشنا فقال مكانكما والحشاش [illegible] ومنه كلام علي عم في قومه
[illegible] والحشاشة بقية الروح في المريض **حفش** الحفش [illegible] والحفش الذي
في الحديث هو البيت الصغير قاله الزمخشري **حمش** في حديث [illegible] حموشة اي دقة [illegible] حمش الساقين
[illegible] **حنش** الحنش [illegible] من الطير والهوام و
الجمع الاحناش وحنشت الصيد [illegible] **حوش** قوله تعالى حاش لله قال المفسرون معناه معاذ الله
معناه التنزيه والاستثناء [illegible] حاشا فلان اي في ناحيته قال الجوهري [illegible]
لا يقال حاشا لك [illegible] وحاشا لك وحاشاه [illegible] لا يحاشي اي لا يكترث بما
يفعل ولا يحاشي [illegible] احوشه حوشا [illegible]
حاشية كل شيء طرفه وجانبه ومنه حاشية الثوب [illegible] حاشية المقام ومنه حاشية [illegible]
على التشبيه [illegible] في حديث النبي صلعم [illegible]
المؤمنات [illegible] الحواشي [illegible] جمع حاشية وهي الجانب [illegible]
جانب الفرج [illegible]
[illegible]
[illegible]
عذابا [illegible] **باب الخاء خدش** في الحديث [illegible] الخدش هو بالفتح
فالسكون تفرق اتصال في الجلد او الظفر ونحو ذلك [illegible]
ظاهر الجلد ومنه حديث القرآن [illegible] الخدش [illegible] على معنى القطع
[illegible] قطع منه عضو [illegible] السكين

خدشا

حلقها في حلقه فقرضت واشتكت وكان [illegible] الذي هلكت به [illegible] خداش بكسر [illegible] ابن [illegible]
والقهر بالكسر الشجاع والاسد قال [illegible] **خرش** الخرش مثل الخدش [illegible] **خربش** [illegible] الكتاب [illegible]
وكتاب مخربش اي مشوش **خشش** الخشاش بالكسر [illegible]
من خشب [illegible] الخشاش بالكسر وقد يفتح
[illegible] الارض والخشخشة صوت السلاح ونحوه والخشخاش بالفتح [illegible] **خفش** الخفاش كرمان
طائر بالليل [illegible] من الخفش [illegible] ضعف في البصر خلقة
الجمع الخفافيش [illegible] وهو الذي يبصر [illegible] بالليل ولا يبصره بالنهار [illegible] في يوم غيم
ولا يبصره في يوم صاح **خمش** الخموش الخدوش [illegible]
عضو [illegible]
وفي المرسل [illegible] **باب**
الدال دبش في الحديث [illegible]
[illegible] قال الجوهري [illegible] معرب **دخش** [illegible]
دغش في الحديث [illegible] **دهش** دهش الرجل بالكسر يدهش دهشا من باب
تعب تحير وذهب عقله [illegible] **باب الراء رشش** الرش للماء والدم والدمع [illegible]
المكان رشا [illegible] الرش المطر القليل والجمع رشاش بالكسر والرشاش بالفتح [illegible]
قال الجوهري [illegible]
[illegible] **رعش** [illegible] **رقش**
الرقش كالنقش [illegible] **ريش** قوله تعالى وريشا ولباس التقوى الآية
الريش والرياش واحد وهو ما ظهر من اللباس [illegible] قال بعض المفسرين [illegible] اللباس [illegible]
احدها ستر العورة وثانيها التجمل بين الناس [illegible] زين العابدين [illegible]
[illegible]
[illegible]
كالصوف والشعر [illegible]
اللباس [illegible] بالصفات الثلث [illegible]
[illegible] اللباس الجامع للصفات الثلث
[illegible]
[illegible]
[illegible] جمع ريش [illegible] اللباس وجمع الريش [illegible]
الطائر معروف الواحدة [illegible]
[illegible] **باب الشين شيش** في الحديث [illegible]
الشيص [illegible]

باب الطاء طرش
طشش طيش
باب العين عرش

الرقاع تشوشتها يعني اختلطها من التشويش وهو التخليط وتشوش عليه الامر اي اختلط والشاشي بلد بما وراء النهر [illegible]
الشاش محلها الانهر [illegible] باب الطاء طرش الطرش اهون الصمم طشش الطش والطشيش
المطر الضعيف قال الجوهري [illegible] الرذاذ طيش طاش السهم عن الهدف اي عدل [illegible]
الطيش النزق والخفة باب العين عرش قوله تعم وكان عرشه على الماء اي ما كان تحته قبل خلق السموات
والارض [illegible] قال الشيخ ابو علي [illegible] ان العرش والماء كانا مخلوقين قبل السموات والارض [illegible]
[illegible] لو شاء من قوله عز وجل وهو الذي خلق السموات والارض في ستة ايام وكان عرشه
على الماء [illegible] ثم استوى خلق العرش والماء [illegible] العرش والماء على [illegible] ثم جعل عرشه
على الماء [illegible] على الملائكة [illegible] ورفع العرش [illegible] السموات
السبع ثم خلق السموات والارض في ستة ايام وهو مستول على عرشه وكان قادرا ان يخلقها في طرفة عين ولكن الله
خلقها في ستة ايام [illegible] حدث على الاستقصاء [illegible] ولم يخلق
العرش لحاجة به اليه لانه غني عن العرش [illegible] ان يوصف بالكون على العرش لانه ليس بجسم [illegible] خلقه
علوا كبيرا وفي حديث [illegible] العرش [illegible]
العلم والنور ثم خلقه من انوار مختلفة [illegible] الخضرة [illegible] الصفرة [illegible] احمر
الحمرة [illegible] سبعين الف طبق كل طبق [illegible] العرش الى اسفل
السافلين [illegible] الابيض [illegible] مختلفة [illegible]
من الملائكة [illegible] يسبحون الليل والنهار لا يفترون [illegible] حملة العرش والعرش العلم [illegible]
[illegible] وفي بعض الاحاديث [illegible] امير المؤمنين [illegible] العالمين والحسين [illegible]
[illegible] سلمان والمقداد [illegible] العرش [illegible]
[illegible] قوله اهكذا عرشك قال المفسر في قوله اهكذا اربع كلمات حرف الاستفهام وحرف التنبيه وكاف التشبيه واسم
الاشارة اي مثل هذا عرشك ولم يقل اهذا عرشك لئلا يكون [illegible]
[illegible] في موضع [illegible] قوله يعرشون اي يبنون قوله معروشات وغير معروشات [illegible]
على [illegible] الكرم [illegible] معروشات [illegible]
العريش ما يستظل به [illegible] الكوخ [illegible] كعريش موسى [illegible]
[illegible] وثمام والجمع عرش مثل قليب وقلب قال الجوهري [illegible]
[illegible] العرش [illegible] عرش [illegible]
[illegible] عشش [illegible] بالضم والتشديد [illegible] عشش
عشاش واعشاش قال الجوهري [illegible] عطش [illegible]
الارض [illegible] عطش في الحديث [illegible] العطاش [illegible] قال
[illegible] العطاش [illegible] العطش [illegible] الماء [illegible] العطش [illegible]
وقد عطش بالكسر فهو عطشان وقوم عطشى وعطاش وامراة عطشى [illegible] عطاش [illegible]
عكوش العكوش بالكسر نبات [illegible] عمش العمش [illegible] ضعف الرؤية

عطش
عكرش عمش

مع سيلان

مع سيلان دمعها في اكثر اوقاتها فهو من باب تعب الرجل اعمش والمراة عمشاء عيش قوله تعم وجعلنا النهار معاشا اي وقت
معاش يتعيشون به قوله وجعلنا لكم فيها معايش هو جمع معيشة على وزن مفعلة وهو ما يعاش به من النبات وغيره من الحيوان
والياء اصلية [illegible] فلا تقلب في الجمع [illegible] الجوهري ان معايش مفاعل من العيش من باب عاش [illegible]
مفاعل [illegible] في المصباح [illegible] وقيل هو من معيشة [illegible] اصلية [illegible] معايش
[illegible] ابو جعفر [illegible] قوله معيشة ضنكا [illegible] المعيشة الضنك [illegible]
[illegible] الحال في الدنيا [illegible] في الدنيا معيشة طيبة [illegible]
بالضد كما ورد في الحديث الدنيا سجن المؤمن وجنة الكافر [illegible] وفي الحديث [illegible] في العيش [illegible]
[illegible] العيش الحيوة وما يعاش به من انواع الرزق والخبز [illegible]
او ما يتوصل به الى ذلك [illegible] يعيش عيشا ومعاشا وعيشة بالكسر [illegible]
العيش وفي الدعاء اسئلك برد العيش بعد الموت [illegible] الحيوة الطيبة [illegible] والتعيش [illegible] اسباب المعيشة
[illegible] النبي [illegible] قال الجوهري [illegible] عائشة [illegible] بن محمد بن
رواة الحديث باب الغين غبش في الخبر انه صلى الفجر بغبش [illegible] صلوة الفجر [illegible]
هو الغبش وجمعه اغباش [illegible] الغبش بالتحريك البقية من الليل
وفي [illegible] الليل [illegible] غمش [illegible]
[illegible] بالجيم [illegible] غشش المغشوش [illegible]
[illegible] مستغش [illegible] غش [illegible]
بالكسر اسم [illegible]
غطش قوله اغطش ليلها واخرج ضحاها [illegible] اظلم واغطش الليل [illegible]
الغطش اي ظلمة الظلام والغطش في العين شبه العمش [illegible] غطشاء غطش العطش
[illegible] غمش [illegible] باب الفاء فتش [illegible]
[illegible] فتشت [illegible]
بالتشديد [illegible] فحش قوله تعم واللاتي ياتين الفاحشة من نسائكم فامسكوهن في البيوت حتى
يتوفاهن الموت او يجعل الله لهن سبيلا [illegible] فامسكوهن في البيوت
[illegible] الاسلام [illegible]
[illegible] السبيل [illegible]
السبيل [illegible] ياتين بفاحشة مبينة قيل
[illegible] الا ان ياتين بفاحشة
[illegible] الذين يجتنبون كبائر الاثم والفواحش الا اللمم [illegible]
[illegible] الفواحش ما ظهر منها وما
بطن [illegible] ظاهر الاثم وباطنه [illegible] ما ظهر هو الزنا
وما بطن [illegible] القرآن [illegible] في الكتاب هو

باب الغين غبش
غمش
غشش
غطش
غطش
غمش باب الفاء فتش
فحش
عيش

الظاهر والباطن من ذلك ائمة الجور وجميع ما احل في الكتاب هو الظاهر والباطن من ذلك ائمة الحق قوله ويأمركم بالفحشاء
الفاحشة وكل مستقبح من الفعل والقول ويقال ويأمركم بالفحشاء اي البخل ويقال للبخيل فاحش وكل سوء جاوز حده فهو فاحش و
فحش الشيء فحشا مثل قبح قبحا وزنا ومعنى وفي لغة من باب قتل وفي الخبر ان الله يبغض الفاحش المتفحش الفاحش ذو الفحش في كلامه
وفعاله والمتفحش من يتكلفه ويتعمده قال في النهاية قد تكرر ذكر الفحش والفاحشة والفواحش في الحديث وهو كل ما اشتد قبحه
من الذنوب والمعاصي وقد يكون الفحش بمعنى الزيادة والكثرة ومنه حديث دم البراغيث ان لم يكن فاحشا فلا باس به ومثله
ان كان الالتفات فاحشا فاعد الصلوة اكثيرا **فرش** قوله ثم جعل لكم الارض فراشا اي مذللة لكم تستقرون عليها ومن
[illegible] قال جعلها ملائمة لطباعكم موافقة لاجسادكم لم يجعلها شديدة الحمى والحرارة فتحرقكم ولا شديدة البرودة فتجمدكم
ولا شديدة طيب الريح فتصدع هاماتكم ولا شديدة النتن فتعطبكم ولا شديدة اللين كالماء فتغرقكم ولا شديدة الصلابة
فتمتنع عليكم في دوركم وابنيتكم وقبور موتاكم ولكن الله عز وجل جعل فيها من المتانة ما تنتفعون به وتتماسكون وتتماسك
عليها ابدانكم وبنيانكم وما تنتفعون به لدوركم وقبوركم وكثير من منافعكم فلذلك جعل الارض فراشا قوله حمولة وفرشا الفرش
بالفتح الابل التي لا تطيق ان يحمل عليها وهي الصغار من الابل وقيل هو من الابل والبقر والغنم ما لا يصلح الا للذبح وقدم الحمولة على
الفرش لانها اعظم في الانتفاع قال الفراء الفرش لم اسمع له بجمع ويحتمل ان يكون مصدرا سمي به قوله يوم يكون الناس
كالفراش المبثوث الفراش بالفتح وتخفيف الراء جمع الفراشة وهو صغار البق وقيل شبيه بالبعوض يتهافت في النار وذلك
لضعف ابصارها فهي تتبع ضوء النهار فاذا رأت السكينة ضوء السراج بالليل ظنت انها في بيت مظلم وان السراج كوة فتطلب
الضوء وترمي بنفسها الى النار حتى تحترق قال الغزالي ولعلك تظن ان هذا النقصان لجهلها وجهلها ثم قال اعلم ان جهل
الانسان اعظم من جهلها بل صورة الانسان في الانكباب على الشهوات والتهافت فيها اعظم جهلا منها لانه لا يزال يرمي نفسه
في النار بالانكباب على الشهوات والمعاصي الى ان يغمس في النار ويهلك هلاكا مؤبدا فليت جهل الادمي كان كجهل الفراش فانها
باغترارها بظاهر الضوء احترقت وتخلصت في الحال والادمي يبقى في النار ابد الاباد او مدة مديدة ولذلك قال رسول الله
ص اني ممسك بحجزكم عن النار وانتم تتهافتون فيها تهافت الفراش والفراش بالكسر واحد الفرش وقد يكنى به عن المرأة ومنه قوله تعالى وفرش مرفوعة
اي نساء مرتفعة الاقدار وفي الحديث لا تفترش ذراعيك افتراش السبع في الصلوة اي لا تبسطهما ولا تضعهما ومنه الولد للفراش اي للزوج
فان كل واحد من الزوجين يسمى فراشا للآخر كما يسمى كل واحد منهما لباسا للآخر وفراش الهام عظام رقيقة تلي قحف الرأس
وكل عظم رقيق فراشة ومنه فراش القفل وهو ما ينشب فيه ومنه حديث علي ع ضربه على هامته فطير فراش هامته
وفرشت البساط وغيره فرشا من باب ضرب وفي لغة من باب قتل بسطته **فتش** فتش في الارض فتشا شرحي **باب القاف**
قريش قوله تعالى لايلاف قريش ايلافهم رحلة الشتاء والصيف قريش هم ولد النضر بن كنانة بن خزيمة بن مدركة بن الياس بن مضر فكل من كان من ولد
النضر بن كنانة فهو قرشي وقيل قريش هو فهر بن مالك ومن لم يلده فليس بقرشي واختلف في سبب التسمية فقيل هو من القرش وهو
الكسب والجمع وقيل سميت قريشا لاجتماعها بعد تفرقها في البلاد وقيل سبب ذلك ان النضر بن كنانة ركب في بحر الهند فاتفقا
قريش كبيرة [illegible] المنقر بالحراب فقتلها واحتز راسها فكانت اذا رأته [illegible] ولا توكل وتعلو ولا تعلى فقدم
مكة فنصبه على ابي قبيس فكان الناس يتعجبون من ذلك ويقولون قتل النضر قريشا فمن ثم قريش اهل الشرف والرياسة وهم قبائل
متفرقون منهم قصي بن كلاب الذي جمع القبائل من فهر وكان يدعى مجمعا ومنهم هاشم الذي قيل فيه عمرو العلى هشم الثريد
لقومه ورجال مكة مسنتون عجاف ومنهم شيبة الحمد المطعم طير السماء الذي كان في وجهه قمر يضيء ليل الظلام الداجي
والنسبة الى قريش قرشي وربما قيل قريشي [illegible] في الشعر [illegible] في الحديث امرأة من

قريش

قريش ويريد بها العلوية فان البغض لا فاضل القرشية ما الطيب بالاب والام او بالاب على الحقا ومعاوية بن قريش بعيدا معروف
قرفش القرفيش بكسر القاف البعوض **قمش** في الحديث رجل قمش جهلا اي جمعه من القمش بالفتح فالسكون وهو جمع الشيء من
هاهنا ومن هاهنا وكذلك التقميش وقماش البيت بالضم متاعه **باب الكاف** **كبش** في الخبر قال ابو سفيان لقد عظم ملك ابن ابي
كبشة كان المشركون ينسبون النبي ص الى ابي كبشة وكان ابو كبشة رجلا من خزاعة خالف قريشا في عبادة الاوثان وعبد
الشعرى فلما خالفهم النبي ص في عبادة الاوثان شبهوه به وقيل هو كنية ابي جده النبي ص لامه فارادوا انه نزع اليه في
الشبه والكبش فحل الضأن في اي سن كان وقيل الحمل اذا اثنى او اذا خرجت رباعيته والجمع كباش وكباش وكبش القوم سيدهم
قاله الجوهري ومن كلام علي ع في مروان بن الحكم وهو ابو الاكبش الاربعة وكان له اربع ذكور لصلبه وهم عبد الملك وولي
الخلافة وعبد العزيز وولي مصر وبشر وولي العراق ومحمد وولي الجزيرة ويحتمل ان يريد بهم بني عبد الملك الاربعة **كدش**
الكدش الخدش وكدش خدش **كرش** الكرش لكل مجتر بمنزلة المعدة للانسان وفيه لغتان كرش وكرش مثل كبد و
كبد وفي الحديث البغل كرشه سقافة وجمع الكرش كروش مثل حمل وحمول ويسمى الكرش لتجمعها والمراد بالكرش الحيوان الذي اذا اكل فيه
سمي كرشا والكرش ايضا الجماعة من الناس ومنه قول النبي ص الانصار كرشي اي انهم مني في المحبة والرأفة بمنزلة الاولاد
الصغار لان الانسان يحب ولده الصغير وكرش الرجل عياله من صغار ولده **كشش** الكش بالفتح قريب من
جرجان والكش لكشك ومنه حديث النبي ص تذروا لخزاكش و[illegible] في ذم قوم من العرب كانوا يكشون انظر اليكم
تكشون كشيش الضباب صوتها اي تضجون وتجتمعون منهم وكشيش الافعى صوتها من جلدها لا من فمها كني به عن الضجة
قال ابو حاتم في التهذيب **كمش** في الحديث لا تزداد بعني من العمل الا كيسا يعني من كان ذكيه صغيرا قيل ولا يكون ذلك الا
في كرام الناس والكميش السريع ابضم والكموش الصغيرة الضرع سميت بذلك لانكماش ضرعها وتقلصه وفي حديث المواعظ
والكش فيما افلت قيل ان يقبض ويجيء خوفك فلا تقدر على شيء مما طلب منك انشمر وجد في الطلب فان الكش في
هذا الامر اي تشمر وجد فيه ومنه حديث علي ع بادر من وجل واكمش في مهل وهو من قيل هذا الدين متين فاوغلوا فيه
برفق **باب الميم** **محش** المحاش بالضم المحترق والمحاش بالفتح المتاع وفي الحديث عامشي نساء امتي حرام قدر في حشش
مرش المرش المخدش باطراف الاصابع قال في **مشش** في صفته ص عظيم مشاش المنكبين المشاشة بالضم واحدة المشاش
كغراب وهي رؤس عظام اللينة التي يمكن مضغها مثل المرفقين والكفين والركبتين وضخم جليل المشاش اي عظيمها ومنه حديث
شاربي الخمر اذا شرب يحيى في مشاشه اربعين يوما والمشش بالكسر الذي يؤكل وحكي الفتح في تحرير ابي ميثم **ميش** الماش
حب معروف معرب او مولد ومنه المريوسف وعلله ابن يحيى موسى بن قبل موسى كما في التاريخ **باب النون**
نبش نبش الميت نبشا من باب قتل استخرجه من الارض ومنه النباش ونبشت الارض نبشا **نجش** في الحديث انه نهى عن النجش
النجش بتحريك هو ان يمدح السلعة في البيع لينفقها ويروجها او يزيد في ثمنها وهو لا يريد شراءها ليقع غيره فيها
نجش الرجل نجشا من باب قتل والاسم النجش والفاعل ناجش ونجاش مبالغة وقيل الاصل فيه تنفير الوحش من مكان الى
مكان والنهي للتحريم لما فيه من خداع الغير وغش المسلم ومثله لا تناجشوا ولا تدابروا والناجش الخائن والنجاشي بالفتح
والتخفيف في الجيم على الاكثر اسم ملك من ملوك الحبشة واسمه اصحمة بن بحر اسلم على عهد النبي ص وكان عبدا صالحا من
بني مرة فقد اسلم والنجاشي ابو احمد بن علي الكني بابي العباس صاحب كتاب الرجال المشهور وسمع كثيرا من ابي
عبد الله المفيد ره **نفش** في الحديث البيضة اذا نفش فلا باس بها اي اذا علا من نفش المرغ تنفيشا ومثله انتفش العصير
تغير اذا نفشت فيه غنم القوم حتى ينتشر حلالا ومثله النفش العير او وقلاحوم والمنفش صوف الماء وغيره اذا علاه ونفش

نعش
نفش
نقش
نمش
نوش
نهش
باب الواو وبش
وحش
ودش
وشوش باب الهاء هشش

الكوز الجديد [illegible] آل محمد اثنى عشر اوقية ونش اي نصفا وقيل ان النش بالفتح والشين المشددة
عشرون درهما نصف اوقية قال الجوهري وغيره ويكون الجميع خمسمائة درهم والنش من كل شيء نصفه نعش
تكرر في الحديث ذكر النعش وهو سرير الميت اذا كان عليه سمي به لانه مرتفع فاذا لم يكن عليه ميت فهو سرير
وميت منعوش محمول على النعش وفي الدعاء اسألك نعمة تنعشني بها [illegible] اي ترفعني بها [illegible]
قولهم نعشه الله ينعشه نعشا رفعه قال الجوهري ولا تقل انعشه الله وقوله تنعش الضعيف اي تقويه وتقيمه
من قولهم نعشه [illegible] وانتعش العاثر نهض من عثرته وبنات نعش نجوم سبعة [illegible] لا تغيب بل يحيط
بعضها الى جانب القطب [illegible] نفش قوله تعالى اذ نفشت فيه غنم القوم اي رعته ليلا ولا يكون النفش الا بالليل والهمل
يكون ليلا ونهارا [illegible] نفشت الغنم والابل تنفش نفوشا اذا رعت ليلا بلا راع ومنه الحديث على صاحب الماشية حفظها بالليل
فان افسدت بالليل ضمنوا وهو النفش ونفشت القطن نفشا من باب قتل [illegible] نقش المناقشة هي الاستقصاء في
الامر والحساب ومنه من نوقش الحساب عذب اي من استقصي في حسابه والنقش [illegible] هو تلوين الشيء بلونين او اكثر [illegible]
[illegible] نقشت الشيء نقشا من باب قتل لونته بالوان والنقش النتف بالمنقاش ومنه نقش الخاتم نمش في الحديث [illegible] على
اول الثمر من طعام [illegible] ذهب منه نمش الوجه النمش محركة نقط بيض وسود تقع في الجلد [illegible] ومنه ثور نمش
بكسر الميم نوش قوله تعالى اني لهم التناوش من مكان بعيد [illegible] التناول [illegible] في الاخرة وقد
كفروا به في الدنيا [illegible] تهمز الواو [illegible] قال الجوهري وقرئ بهما جميعا [illegible]
في القتال تداني الفريقين واخذ بعضهم بعضا نهش في [illegible] كان [illegible] القدمين [illegible] من باب
ضرب ونفع [illegible] باب الواو وبش الاوباش من الناس الاخلاط قال الجوهري وهو جمع مقلوب من البوش
ومنه الحديث قد وبشت [illegible] اوباشا [illegible] الاوباش
والاوشاب وحش قوله تعالى واذا الوحوش حشرت [illegible] والوحوش الوحش وهو حيوان البر الواحد وحشي [illegible]
جمع الوحش وحوش وكل شيء يستوحش من الناس فهو وحش ووحشي [illegible] للتاكيد كما في قوله والدهر بالانسان
دواري [illegible] كل وحشي واستوحش كل انسي والوحشة بين الناس الانقطاع وبعد القلوب
عن المودات وفي الحديث قلوب الرجال وحشية [illegible]
[illegible]
اللفظ ولعل ما ذكرناه هو الصواب والوحشة الخلوة وبلد وحش [illegible] وحشي قاتل حمزة عم النبي [illegible]
قتل حمزة [illegible] ودش في الحديث [illegible] الشين المعجمة
الحمام الابيض والورشان [illegible]
[illegible]
بكسر الواو [illegible]
لقب رجل من القراء وشوش الوشوشة كلام في اختلاط [illegible] باب الهاء هشش قوله
تعالى واهش بها على غنمي [illegible]
والهشاشة الارتياح والخفة للمعروف وقد هششت [illegible]
[illegible]

همش
هوش
هبش
كتاب الصاد باب الالف اجص
امص
باب الباء عبص
برص
بصبص
بعص
باب الجيم جصص
باب الحاء حرص
حرفص
حصص

وهو طلاقة الوجه [illegible] همش [illegible] الرجال اهل بلده فارسي معرب [illegible]
لا [illegible] هوش في الحديث ليس في الهيشات [illegible] عقل [illegible] بالليل والنهار [illegible]
الرجل بما [illegible] الاسواق [illegible]
الامراء [illegible] هبش [illegible] الناس [illegible]
[illegible] كتاب الصاد باب الالف اجص الاجاص بكسر الاول وتشديد الجيم
فاكهة معروفة الواحدة اجاصة ولا يقال انجاص [illegible] لان الصاد والجيم لا يجتمعان في كلمة
واحدة من كلامهم امص في الحديث لا باس باكل الامص والاميص طعام يتخذ من لحم عجل بجلده [illegible] السكباج
المصنوع من [illegible] معرب [illegible] باب الباء عبص في حديث [illegible] كان [illegible]
بالباء الموحدة والحاء المعجمة [illegible] المهملة [illegible] قال الهروي [illegible]
والحاء والصاد [illegible] برص البرص [illegible] وبياضا او غيرهما و
لا [illegible] في الطب [illegible] من باب تعب فالذكر ابرص والانثى برصاء والجمع برص
كاحمر وحمراء وحمر وسام ابرص [illegible] الوزغ [illegible] فان شئت اعربت الاول واضفته
الى الثاني وان شئت بنيت الاول على الفتح واعربت الثاني [illegible] في الوجهين للعلمية [illegible]
كذا قال الجوهري وغيره [illegible] في التثنية [illegible] وفي الجمع سوام ابرص وان شئت قلت هؤلاء [illegible]
ولا تذكر ابرص وان شئت قلت هؤلاء البرصة والابراص ولا تذكر سام وابو بريص بفتح الباء الوزغ الذي يسمى سام
ابرص [illegible] فانه [illegible]
[illegible] الانسان [illegible] عظيم [illegible]
[illegible]
[illegible] بصبص في حديث [illegible] الجب [illegible] السباع [illegible] وبصبص
[illegible] الكلب [illegible] ان يبصبص الى
[illegible] البصبصة هي ان
[illegible] بعص في الحديث [illegible] الرجل [illegible]
[illegible]
باب الجيم جصص الجص بالكسر [illegible] معرب والجصاص من يتخذه باب الحاء حرص قوله تعالى [illegible]
عليكم [illegible] والحريص [illegible] وحرص عليه [illegible] من باب ضرب [illegible] والاسم الحرص [illegible]
وحرص [illegible]
الشق [illegible] من باب ضرب [illegible] في الحديث [illegible]
[illegible] حرفص [illegible]
[illegible] حصص قوله تعالى الآن حصحص الحق
[illegible]
[illegible] والجمع حصص

مثل مسعود وسعود وفي الدعاء لا تحاصنا بذنوبنا اي لا تجعل لنا نصيبا من العذاب بسبب ذنوبنا وتحاص القوم تحاصا
اذا اقتسموا حصصا وكذلك المحاصة والحصحصة الاسراع في السير **حمص** الحمص بالكسر والتشديد حب معروف يطبخ ويؤكل
الواحدة حمصة ومن تغلب الاختيار فتح الميم وقال المبرد بكسرها وحب محمص مقلو وحمص بالكسر بلد معروف بالشام
يذكر ويؤنث **حوص** الحوص ضيق في العين يقال حوصت العين من باب تعب ضاق مؤخرها فهو احوص والرجل احوص
وبه سمي والانثى حوصاء مثل احمر وحمراء وفي حديث علي عليه السلام انه قطع ما فضل من اصابعه من كمه ثم قال للخياط حصه اي خط
كفافه يقال حاص الثوب يحوصه حوصا اذا خاطه **حيص** قوله تعالى لا يجدون عنها محيصا اي مهربا ومحيدا يقال حاص عنه يحيص حيصا
وحيوصا ومحاصا ومحيصا اي عدل وحاد وما عنه محيص اي محيد ومهرب ومنه قولهم ما لهم من محيص اي معدل [illegible]
وقولهم وقعوا في حيص بيص اي في اختلاط من امرهم لا مخرج لهم منه ويقال في ضيق وشدة قال الجوهري وهما اسمان جعلا واحدا وبنيا
على الفتح وحاص حيصة اي جال جولة يطلب الفرار **باب الخاء** **خبص** في الحديث ذكر الخبيص والخبيصة هو طعام معمول من
التمر والزبيب والسمن فعيل بمعنى مفعول ويجمع على اخبصة ومنه الحديث ربما اطعمنا ابو عبد الله الفراني والخبيص خبصت
الشيء خبصا من باب ضرب خلطته والمخبصة بكسر الميم ما يعمل فيها الخبيص **خرص** قوله تعالى قتل الخراصون اي الكذابون والخرص الكذب
يقال خرص يخرص بالضم خرصا وتخرص اي كذب وقوله يخرصون اي يحدسون ويقدرون والخرص بالفتح حزر ما على النخل من الرطب تمرا
خرصا وشك وهو من الخرص الظن [illegible] والخرص بالضم والكسر الحلقة الصغيرة من الحلي وهو من حلي الاذن
خصص قوله تعالى ويؤثرون على انفسهم ولو كان بهم خصاصة اي بالفتح الحاجة والفقر ومنه سميت الخصاصة والخصاصة الخلل
والثقب الصغير وكل خلل خصاصة واصل الخصاص الخلل والفرج ومنه خصاص الاصابع وهي الفرج التي بينها [illegible]
ومنه قوله تعالى واتقوا فتنة لا تصيبن الذين ظلموا منكم خاصة وفي القران خاص وعام وخصه بالشيء خصوصا من باب قعد
وخصوصية بالفتح افصح من الضم وخص الشيء خلاف عم [illegible] والخص بالضم
البيت من القصب والجمع اخصاص مثل قفل واقفال ومنه الحديث [illegible] **خلص** قوله تعالى خلصوا نجيا
اي تميزوا عن الناس وانفردوا متناجين قوله انا اخلصناهم بخالصة ذكرى الدار اي جعلناهم لنا خالصين [illegible]
[illegible] قوله وما امروا الا ليعبدوا الله مخلصين
له الدين [illegible] ومعنى الاخلاص هو القربة الذي [illegible]
[illegible] الاخلاص في العبادة [illegible]
[illegible]
[illegible] قوله انه من عبادنا المخلصين اي الذين اخلصوا الطاعة [illegible]
[illegible]
[illegible] وفي الحديث [illegible]
[illegible]
[illegible]
[illegible]
[illegible] وفي الحديث [illegible] الناس اي [illegible]

فعلم

قولهم خلاص فلان الى كذا اي وصل اليه ومنه قوله لم يخلص الى [illegible] الى الصعيد اي لا يصل اليه [illegible]
وخلاصة الشيء جيده وما صفى منه ماخوذ من خلاصة السمن وهو ما يلقى فيه تمر او سويق ليخلص من بقايا اللبن وخلص الشيء
من التلف من باب قعد خلوصا وخلاصا سلم ونجا وخلص الماء من الكدر صفا وخلصته من غيره بالتثقيل [illegible]
[illegible] **خمص** قوله تعالى ذلك بانهم لا يصيبهم ظمأ ولا نصب
ولا مخمصة اي مجاعة وهو مصدر مثل المغضبة يقال خمصه الجوع خمصا [illegible] وفي الحديث [illegible]
[illegible]
[illegible]
[illegible]
[illegible] **خوص** الخوص ورق النخل الواحدة خوصة
والخوص بالتحريك من باب تعب ضيق العين [illegible] **باب الدال** **دحص** [illegible]
[illegible]
[illegible]
[illegible]
الماء وتكون في العقد [illegible] **دبص** في الحديث [illegible]
[illegible]
[illegible] **باب الراء**
ربص قوله تعالى تربص اربعة اشهر اي تمكث [illegible] قوله تربصون بنا اي تنتظرون من الانتظار [illegible]
ومنه قوله تربص بكم الدوائر وقوله كل متربص اي منتظر للعاقبة ونحن ننتظر [illegible] وانتم تربصون بنا الدوائر [illegible]
[illegible]
[illegible] **رخص** [illegible]
[illegible]
[illegible] **رصص** قوله تعالى كانهم بنيان مرصوص اي لاصق
بعضه ببعض وتراص القوم في الصف اي تلاصقوا [illegible]
[illegible] قال الجوهري [illegible]
رقص [illegible] **رمص** الرمص
بالتحريك [illegible]
[illegible] **رهص** [illegible] **باب
الشين** **شخص** قوله تعالى شاخصة ابصار الذين كفروا اي [illegible]
[illegible]

يكون من شخص من البلد بمعنى ذهب وسار او من شخص السهم اذا ارتفع عن الهدف حال المراد يخرجك بسهام ويرفعك
محمولا على اكتاف الرجال وفي الدعاء اللهم اليك شخصت الابصار اي ارتفعت اجفانها الى فوق وحددت النظر
شخص اللسان من شخص بمعنى تشخص شخوصا اذا خرج من موضعه الى غيره ومنه الحديث فاشتد العطش الى ان شخص من لجام لسانه
ارتفع من طلب الى طلب في هذا الامر ثم والشخص سواد الانسان وغيره تراه من بعيد واستعمل في ذاته ومن الخطائي ولم يسم
الاجسام من اجل انها شخوص وارتفاع وشخص الرجل بالضم فهو شخيص اي جسيم **شصص** الشص بالكسر والفتح حديدة عقفاء
يصاد بها السمك **شقص** في حديث المحرم واخذ شعره بمشقص هو كنصل السهم اذا كان طويلا غير عريض واذا كان عريضا
فهو المعبلة والجمع مشاقص والشقص بالكسر القطعة من الارض والشقص النصيب في العين المشتركة من كل شيء والجمع
اشقاص كحمل واحمال ومنه ان رجلا اعتق شقصا من مملوك **شوص** في الحديث استغنوا عن الناس ولو بشوص السواك
اي بغسالته وقيل ما يتفتت منه عند السواك وفي الخبر انه كان يشوص فاه بالسواك اي يدلك اسنانه وينقيها وقيل هو
ان يستاك من سفل الى علو واصل الشوص الغسل والتنظيف وكل شيء غسلته فقد شصته ومشوص شصت الشيء
شوصا من باب قال غسلته وقيل الشوص الدلك والموص الغسل **شيص** الشيص بالكسر والشيصاء التمر الذي لا يشتد
نواه وقد لا يكون له نوى اصلا **باب الصاد صيص** قوله تعالى من صياصيهم اي حصونهم والقلاع التي يمتنعون بها
ومنه صيصة الديك التي في رجله وصياصي البقر قرونها العالية وفي الحديث كل من الطيور ما كانت له صيصية بكسر الاولى
والثالث والتخفيف الشوكة التي في الرجل في موضع العقب واصلها شوكة الحائك التي يسوى بها السداة واللحمة والجمع
صياصي **باب العين عرص** العرصة بالفتح كل بقعة بين الدار واسعة ليس فيها بناء والجمع العراص والعرصات ومنه
عرصات الجنة وفي الحديث رجل اشترى دارا فبقيت عرصة لا بناء فيها وقوله عرصة الاسلام القرآن نجاة من على سبيل
الاستعارة **عصعص** العصعص بضم عينيه عظام الذنب وهو عظم بقدر الاصبع وهو اول ما يخلق وآخر ما يبلى **عفص** العفص
تعقيم الفارسي معروف كالبندق يدبغ به ويتخذ منه الحبر قال الجوهري هو مولد وليس في كلام اهل البادية **عقص** عقص
الشعر جمعه وجعله في وسط الرأس وشده ومنه الحديث رجل صلى معقوص الشعر قال يعيد والعقيصة للمرأة الشعر يلوى
ويدخل اطرافه في اصوله والجمع عقائص وعقاص والعقص مثلها والجمع عقص كسدرة وسدر وعقصت المرأة شعرها
عقصا من باب ضرب فعلت به ذلك والتيس الاعقص الذي التوى قرناه على اذنيه من خلفه وقد عقص بالكسر **عوص**
في الحديث جاني جبرئيل الاعوص هو بفتح الهمزة والواو بين المهملتين موضع قريب من المدينة وعادى بين يديه وفي بعض
النسخ من الاعراض جمع عرض بالمعجمة الضاد وضم المهملة والراء في الوسط وهي مما يشهد له في المجانسة في بريق لكنه والمقام
والمعنى الموضع حسبما تقدم [illegible] الاعراض واحدها عرض بالكسر **عيص** فمن نحو ذكر العيص في اسانيد
الحديث وهو بكسر المهملة والسكون من ثقات الرواة وعيص بن اسحاق بن ابرهيم **باب الغين غصص** قوله تعالى وطعاما ذا
غصة اي يغص به الحلق فلا يسوغ والغصة الشجى في الحلق والجمع غصص ومنه الدعاء اغصني بريقي بالصاد المهملة وهو
كناية عن كمال الخوف والاضطراب اي صيرني بحيث لا اقدر ان ابلع ريقي وقد وقف في حلقي يقال غصصت بالماء غصصا
اذا شرقت به ووقف في حلقك فلم تكد تسيغه وغصصت بالطعام غصصا من باب تعب ومن باب قتل لغة وهذا
الغصص بالفتح مصدر قولك غصصت يا رجل تغص بالفتح والمكان غاص باهله اي ممتلئ **غمص** في الحديث اعظم الكبر
غمص الخلق وسفه الحق قال يعني الحق ويطعن على اهله من غمصه كضرب وسمع وضرب احتقره وعابه ومثله غمطه ومنه
غمصت عليه قوله اي عبته ورجل غموص اي مطعون عليه في دينه اذا غمص عليه السفه **غوص** الحبل

في الحديث ان عليا لغوص في صب ماء اي بالفتح والسكون النزول تحت الماء لاستخراج ما فيه ومنه قتل غاص في الغاق اذا
بلغ ابطا ماحا استخرج ما يعدها والغواص بالتشديد هو الذي يغوص في البحر على اللؤلؤ وفعله الغياصة وغاص على
الشيء غوصا من باب قال المعجم عليه ومنها غوص الغواص ثم يجد فاطراف الاذان يغوص في الماء ويسقط والتسلك
ويغوص به ومن هنا قيل الا بالغوص الفطن اي الفطن الغائص استعارة ولفظ الغوص هنا التعمق والتمام
في مجاري صفات جلاله **باب الفاء فحص** في الحديث من بنى مسجدا كمفحص قطاة بنى الله له بيتا في الجنة مفحص القطاة
بفتح الميم والحاء الموضع الذي تجثم وتبيض فيه كانها تفحص عنه التراب اي تكشفه وفحصت القطاة من باب نفع حفرت
في الارض موضعا تبيض فيه وانت خبير بان مثل المفحص لا يمكن ان يتخذ مسجدا فالكلام على سبيل المبالغة في الكلام
فالغاية منها حسب العرف والمراد ولعله يسع مصليا واحدا **فرص** في الحديث تغدوت فرأيت بعضا وحصلت فرائص
المتكلم هي جمع فريصة وهي اللحمة بين الجنب والكتف لا تزال ترعد من الدابة ومنها ايضا فريص ومن عل العنق او
الواحد والفرصة ما امكن من نفسك **فصص** في الحديث العقيق يتخذ منه الخاتم ومنه فص الخاتم بالفتح والعامة
كفلس وفلوس قال الجوهري والعامة تكسر الفاء ولعل المراد منه الحصا الخرزة لتطيف نحوها كالقانية والقصفصة بكسر
القافين او الرطبة بالنخب فاذا جفت زالت عنها اسم القصفصة وسميت القت والجمع قصافص **باب القاف
قبص** في الحديث ويطعم ما كان قبصة مع احمال القبصة بالصاد المهملة والقبض الاخذ باطراف الاصابع ويا المعجمة الاخذ
بجميع الكف قال الجوهري وقرأ الحسن فقبصت قبصة من اثر الرسول والقبيصة بن ذؤيب صحابي ومن التابعين نقل
انه اصاب ظبيا وهو محرم فسأل عمر عنه وعبد الرحمن بن عوف ثم رجع ثم رجع الى صاحبه فقال عثمان بن صاحبه والشماعلم
امير المؤمنين مخمص في الحرم فاشار عليه ما باليد ولعل الغيض القبص ونقل الصيد وانتم حرم **قرص** في الخبر ثم اخذ سوكا
القرص الليس والقرص الغسل باطراف الاصابع قال الجوهري وغيره وقيل هو القلع بالظفر ونحوه وقوله ثم اغسليه بالماء
امر بغسله ثانيا فحيث الغسل باطراف الاصابع ما البقر في الغط او نشر الراغب لنسجها او قد حرطها ثوبا نرانا ورياله
والقرص بالضم فالسكون معروف والجمع اقراص كقفل واقفال وجمع القرص قرص كبصرة وبصر وقرص الشمس بهاء في
حديث علي اذ ترقى في القاوحة والقامعة والواقصة بالتثنية ثلاثا فهي ثلث جوار كن يلعبن فركبت نعرهنت السفلى
الوسطى فجمعت فسقطت العليا موقصت عنقها الحديث في الدية على الثنتين والثلث العليا الانها اعانت على نفسها
قرفص في الحديث كان النبي صلى الله عليه وآله يجلس ثلاثا منها القرفصاء بضم القاف وسكون الراء وضم الفاء ومنها بالمهملة ويعقد
وعضو يقرب من القعود وهو ان يجلس على اليتيه ويلصق فخذيه ببطنه ويحتبي بيديه في ذراعيه كجلسة المحتبي **قصص** قوله
تعالى انا الحكم الا يقص الحق قال المفسرون اهل الحجاز قرأ يقص الحق بالصاد اي يقول الحق كالقائل يقضي بالحق اي
يقضي الامر بيني وبينكم بالحق قوله نحن نقص عليك احسن القصص يمكن كونه مصدرا وان يكون بمعنى المقصوص فان اريد المصدر
فالمعنى نحن نقص عليك احسن الاقتصاص اي بابدع اسلوب واحسن طريقة واعجب نظم وان اريد المقصوص فالمعنى نحن نقص
عليك احسن ما يقص من الاحاديث في بابه قوله لا تقصص رؤياك على اخوتك هو من قصصت الرؤيا على فلان اذا اخبرته بها
والقص البيان والقصص بالفتح الاسم وبالكسر جمع قصة قوله قصيه اي اتبعي اثره حتى تنظري من يأخذه من قولهم قصصت
ثم فاتبعا على آثارهما قصصا القصص تتبع الاثر وهو رجوع الرجل من حيث جاء قوله والجروح قصاص القصاص بالكسر
اسم للاستيفاء والمجازاة بمثل الجناية من قتل او قطع او ضرب او جرح واصله الاقتفاء لان المقتص يتبع اثر الجاني
فيفعل مثل فعله جرح مثل جرح وقتل مثل قتل ونحو ذلك واخذ القصاص من القصص في السبيل الذي جاء منه فيفعل

مثل قُلَّة وجمعه مثل جوهرة [illegible] في الحديث ما بين قصاص الشعر إلى طرفها [illegible] قصاص الشعر حيث تنتهي نبتته من مقدمه ومؤخره
وهو مثلث القاف قال الجوهري والضم أعلى والمراد هنا المقدم وهو ما يأخذ من كل جانب من الشاربين [illegible]
[illegible] والقصاص [illegible]
والتشديد [illegible] والجمع قِصص [illegible]
[illegible]
[illegible]
[illegible] الحديث [illegible] الشيطان [illegible]
على وجهها [illegible] في المسجد [illegible]
الحديث [illegible] والقص بالكسر
المقراض **مَغَص** في الحديث [illegible] المغص بالفتح والسكون [illegible]
[illegible] **قَلَص** في الحديث [illegible]
القلوص بالفتح وهي الناقة الشابة [illegible] وجمعها قُلُص وجمع القُلُص قِلاص بالكسر [illegible]
[illegible] قلوصًا [illegible]
ما يركب من ذكور الإبل [illegible]
قلوصًا [illegible]
[illegible] **قَمَص**
[illegible]
[illegible] القميص [illegible]
[illegible]
[illegible] **قَنَص**
وقيل [illegible]
في حديث [illegible]
[illegible] **باب**
اللام لَحَص في الحديث [illegible] **لَصَص** اللص بالكسر واحد اللصوص وهو السارق و
بالضم لغة [illegible] **باب الميم مَحَص** قوله تعالى وليمحص الله الذين
آمنوا أي يخلصهم من ذنوبهم [illegible]
[illegible]
[illegible]
[illegible] **مَصَص** في الحديث [illegible]
[illegible]
مثل الواحد والاثنان والجمع والمؤنث [illegible]

قال الجوهري [illegible]
[illegible]
مَعَص في حديث [illegible]
[illegible] قال الجوهري [illegible]
[illegible]
المعص وفي بعض نسخ الحديث [illegible]
[illegible] **مَلَص**
في حديث علي عليه السلام في ذم أهل العراق أما بعد يا أهل العراق فإنما أنتم كالمرأة الحامل حملت فلما أتمت أملصت ومات قيّمها
وطال تأيمها وورثها أبعدها قال بعض شراح الحديث [illegible]
[illegible]
[illegible]
[illegible]
[illegible]
الشيء [illegible] **مَوَص** الموص بالفتح فالسكون الغسل [illegible]
[illegible] **باب النون نَصَص** في الحديث [illegible]
[illegible]
[illegible]
[illegible]
في الجمع الحقاق [illegible]
[illegible]
[illegible]
[illegible]
[illegible]
[illegible]
[illegible]
[illegible]
[illegible] **نَعَص** في الحديث [illegible]
[illegible] **نَقَص** [illegible]
[illegible]
[illegible]
[illegible]

ينقص من عمر [illegible] او يطول في عمر واحد ولا ينقص من عمر اخر [illegible] وقيل الثاني في الاية هو
الكناية الى الاول اي ولا ينقص من عمر ذلك الشخص [illegible] الكلام في قولهم [illegible] وهو في نصف
قوله قد علمنا ما تنقص الارض منهم رد لاستبعادهم الرجع اي علمنا ما تاكل الارض من لحومهم وتبليه من عظامهم فلا
يتعذر علينا رجعهم واحياؤهم وفي الحديث عن حذيفة بن منصور عن معاذ بن كثير قال قلت لابي عبد الله عم ان الناس يقولون
ان رسول الله صم صام تسعة وعشرين اكثر مما صام ثلاثين فقال كذبوا ما صام رسول الله صم الى ان قبض اقل من ثلاثين يوما
ولا نقص شهر رمضان منذ خلق الله السموات والارض من ثلاثين يوما وليلة [illegible] خلاف ذلك وكثير من الاخبار ومن
ثم اختلفت اقوال الفقهاء فمنهم من جوز النقص ومنهم من لم يجوز [illegible] عدم الجواز على ما هو المحكي عن الشيخ المفيد في
كتاب لمح البرهان الشيخ الشريف ابو محمد الحسني والشيخ [illegible] ابو القسم جعفر بن محمد بن قولويه والشيخ الفقيه ابو جعفر محمد بن علي
ابن الحسين بن بابويه والشيخ ابو عبد الله الحسين بن علي بن الحسين [illegible] هرون بن موسى [illegible] قال الشيخ الصدوق
ره في كتاب الخصال [illegible] في شهر رمضان لا ينقص من ثلثين يوما قال مصنف هذا الكتاب مذهب خواص الشيعة
واهل الاستبصار منهم في شهر رمضان انه لا ينقص من ثلثين يوما ابدا والاخبار في ذلك موافقة للكتاب ومخالفة للعامة
فمن ذهب من ضعفة الشيعة الى الاخبار التي وردت للتقية في انه ينقص ويصيبه ما يصيب الشهور من النقصان والتمام اتقى
كما تتقي العامة انتهى كلامه وهو [illegible] على انه يمكن الجمع بين الاخبار [illegible] بان يحمل [illegible]
ينقص [illegible] على الاصل [illegible] حصول الاشتباه [illegible]
[illegible] فيهم [illegible] في الغيم [illegible] من الناس [illegible] شهر رمضان [illegible]
[illegible] قال ابو عبد الله عم [illegible] الحسين عم بالسيف [illegible]
[illegible] العرش [illegible] الصالحة [illegible]
لصوم ولا فطر [illegible] ثم قال ابو عبد الله عم [illegible] حتى يثوب [illegible] الحسين عم انتهى وهو [illegible]
[illegible] على ما قلناه [illegible] قال [illegible] استفهام [illegible]
الحكم [illegible] النبي صم مثل [illegible]
النقص والنقيصة العيب وفلان ينقص فلانا اي يقع فيه ويعيبه وانتقص الشي نقص ونقص الشي ينقص من باب قتل
نقصا ونقصانا [illegible] وفي حديث النساء نواقص الايمان ونواقص الحظوظ ونواقص العقول [illegible]
اما نقصان ايمانهن فقعودهن عن الصلوة والصيام في ايام الحيض واما نقصان عقولهن فشهادة امرأتين منهن
كشهادة الرجل الواحد واما نقصان حظوظهن فمواريثهن على الانصاف من مواريث الرجال [illegible]
[illegible] على [illegible] نكص قوله فلما [illegible] نكص على عقبيه اي رجع القهقري [illegible] تنكصون والنكوص
الاحجام عن الشي ونكص على عقبيه نكوصا من باب قعد نمص في الحديث لعن الله النامصة والمتنمصة والواشرة والموتشرة
والواصلة والمستوصلة والواشمة والمستوشمة قال [illegible] النامصة التي تنتف الشعر من
الوجه والمتنمصة التي يفعل بها ذلك والواشرة التي تشر اسنان المرأة وتفلجها وتحددها والموتشرة التي يفعل بها
ذلك والواصلة التي تصل الشعر بشعر امرأة غيرها والمستوصلة التي يفعل بها ذلك والواشمة التي تشم وشما في يد
المرأة او في شي من بدنها [illegible] بالكحل [illegible] والمستوشمة التي يفعل بها ذلك وفي حديث اخر الواصلة
والموصولة يعني الزانية والقوادة والنمص والنامص [illegible] الذي ينتف به الشعر نوص قوله ولات حين

مناص اي ليس الحين حين فرار [illegible] وقيل [illegible] فليس [illegible] من [illegible]
[illegible] باب الواو وقص [illegible]
[illegible] وقص الوقص بالتحريك [illegible] الواحد
[illegible]
[illegible]
[illegible]
[illegible] كتاب الضاد باب الالف ايض [illegible]
[illegible] ارض قوله [illegible] سبع ارضين [illegible] الارض سبع [illegible]
قوله وما تدري نفس باي ارض تموت [illegible]
[illegible]
[illegible]
[illegible]
[illegible]
[illegible] ابليس [illegible]
[illegible]
[illegible]
[illegible] ايض [illegible]
[illegible] باب الباء بضض [illegible]
[illegible]
[illegible] بعض
قوله تعالى ان الله لا يستحيي ان يضرب مثلا ما بعوضة فما فوقها [illegible]
[illegible]
[illegible]
[illegible]
[illegible]
[illegible]
[illegible]
[illegible]
[illegible]
[illegible]
[illegible]

نكص
نمص
نوص
باب الواو وقص
وقص
كتاب الضاد باب الالف ايض
ارض
ايض
باب الباء بضض
بعض

بَغَضَ

بَيَضَ

باب الجيم جَحَضَ

جَهَضَ

باب الحاء حَرَضَ

حَضَضَ

حَمَضَ

حَوَضَ

حَيَضَ

القرء ستا او سبعا وانما خصهما لان ذلك هو الغالب في ايام الحيض وامرأة حائضة وحائض لانه نعت لا يكون الا للمؤنث ونساء حيض وحوائض
والنشد بعده وجمع الحائضة حائضات والحيضة المرة الواحدة من الحيض وبالكسر الاسم من الحيض وهي هيئة الحيض مثل
الجلسة لهيئة الجلوس والحيضة بالكسر ايضا الخرقة التي تستثفر بها المرأة ومنه حديث عائشة ليتني كنت حيضة ملقاة
في بيوتها المحيضة ويجمع على الحائض **باب الخاء خضخض** في الحديث سأل رجل عن الخضخضة فقال هي من الفواحش
ونكاح الامة خير منه وفي اخر سأل رجل عن الخضخضة فقال الصحيح من الزنا ونكاح الامة خير من الخضخضة عاشر محبب
وصاد هي الاستمناء باليد والخضخاض ضرب من القطران تهنأ به الابل قاله الجوهري **خفض** قوله تعالى خافضة
رافعة اي تخفض قوما الى النار وترفع اخرين الى الجنة قوله واخفض لهما جناح الذل يعني تواضع لهما او من المقلوب
اي جناح الرحمة من الذلة في الحديث ان لا تملك عينيك من النظر اليهما وتنظر اليهما برحمة ورقة ولا ترفع صوتك فوق اصواتهما
ولا يدك فوق ايديهما ولا تتقدم قدامهما وفي الحديث من افتقر على بلغة الكفاف فقد تنعم في خفض الخفض الراحة والسكون
بل هو في خفض من العيش اي سعة وراحة ومنه عيش خافض وعيش خفيض اي واسع والمراد هنا حصول الراحة وطيب
العيش ومنه حديث يوم الجمعة يوم خفض ودعة اي يوم سكون وراحة من طلب المعاش وخفض عليك الامر في حديث
عائشة اي هونه ولا تحزن في ذلك ومنه كلام علي للرجل حين قال له اذا مات المؤمن ولكن ابا قومك يا ابا حفص عليك من هذا
هذا اي هون عليك ولا تشدد فان يوم الفصل كان ميقاتا وخفض لها دينه مثل حفض الغلام يعني خفضت الجارية
اي ختنتها فالجارية مخفوضة ولا يطلق الخفض الا على الجارية دون الغلام وخفض الرجل صوته خفضا من باب ضرب اذا لم
يجهر به وخفض الله الكافر اهانه وخفض الحرف في الاعراب جعله مكسورا والخفض والجر واحد وهما في الاعراب بمنزلة
الكسر في البناء في مواضعات النحويين والانخفاض الانحطاط واسم مخفض من تساد ومن فتح اي يضع الخافض من اسماء
الله تعالى وهو الذي يخفض الجبارين والفراعنة اي يضعهم ويهينهم **خوض** قوله تعالى وكنا نخوض مع الخائضين اي نشرع في الباطل
ونغوي مع الغاوين قوله وخضتم كالذي خاضوا اي كخوضهم والذي مصدر وقيل اصل الخوض دخول القدم فيما كان مائعا
من الماء والطين ثم كثر حتى صار في كل دخول فيه اذى وتلويث قال ثم ذرهم في خوضهم يلعبون اي في باطلهم فلا عليك
بعد التبليغ والزام الحجة قال لهم واذا رأيت الذين يخوضون في آياتنا اي بالتكذيب والاستهزاء بها والطعن فيها قال
تعالى وقد نزل عليكم في الكتاب ان اذا سمعتم آيات الله يكفر بها ويستهزأ بها فلا تقعدوا معهم حتى يخوضوا في حديث
غيره اي يأخذوا في حديث غيره بل خاض الناس في الحديث ونحو ذلك وبينهم ولا ترضى بمجالسة الكفار عند
كفرهم بآيات الله واستهزائهم بها وعلى اباحة مجالستهم عند خوضهم في حديث غيره وروي ان هذا منسوخ بقوله ثم
فلا تقعد بعد الذكرى مع القوم الظالمين قال الشيخ ابو علي وفي الاية دلالة على وجوب انكار المنكر مع القدرة على ازالته
وان من ترك ذلك مع القدرة عليه فهو مخطئ آثم وفيها ايضا دلالة على تحريم مجالسة الفساق والمبتدعين
من اي جنس كانوا وبه قال جماعة من المفسرين قال ومن ذلك ان تكلم الرجل في مجلس يكذب فيه فيضحك منه جلساؤه فيسخط
الله عليهم قال وروي عن علي بن موسى الرضا في تفسير هذه الاية قال اذا سمعت الرجل يجحد الحق ويكذب به ويقع
في اهله فقم من عنده ولا تقاعده ثم قال وفي الخبر ايكم والخوض بالقول فقد اعطي ذلك الاجسام
الاجسام لانه قال حتى يخوضوا في حديث غيره فاثبت له الحكم الى ان يخرجوا من ذلك وهو الخوض وفي حديث الوضوء يخوض الرجل
برجليه الماء خوضا اي يدخلهما في الماء ونحوه حيث سكت الماء اخوضه خوضا وخياضا مشيت فيه وسرت الخائض بالفتح
وهو موضع خوض الماء يعبر الناس فيها مشاة وركبانا ومنها المخائض والمخاوض ومنه يخوضن الغمرات فيخضنها

باب الدال دحض

باب الدال دحض قوله تعالى فساهم فكان من المدحضين اي قارع فكان من المقروعين المغلوبين المغلوبين ومنه قوله
داحضة اي زائلة باطلة قوله ليدحضوا به الحق اي ليبطلوا به الحق ويذهبوا به ومنه ادحاض حجة من وحض الامر اي فقعه
منه انقل الخطيئة وفي الحديث اللهم من حضر الذنب اي مبطل له ودحضت الحجة دحضا من باب نفع بطلت وادحضها الله
في التعدي ودحضت رجل الرجل زلقت ودحضت رجله زلقت وكان دحض زلق والادحاض الازلاق دحض
الشمس اي تزول وفي حديث علي فان تدحض القدم في هذه المزلة فانا كنا تحت ظل غمام الحق وثقته يرجع في مطارح
المزلة بكسر الزاي منها بمعناه وهما بفتح الميم **باب الواو ربض** وفي الحديث اقل ما يكون بينك وبين القبلة مربض
عنز واكثر ما يكون مربط فرس مرابض الغنم جمع مربض بفتح الميم وكسر الباء وهو موضع ربض الغنم وهو كالجلوس للانسان
وقيل كالاضطجاع له وفي حديث علي لم يبال الناس حولي كربيضة الغنم اي الغنم الرابضة اي البارك ومنه حديث المنافق انما
ذكر ربض وانما يسجد نقرا وانما جلس شعر وربوض الغنم والبقر والكلب وجثوم الطير مثل بروك الابل والصغيل الرابض
المجالس المقيم ومنه ربض الغنم **رضض** رضضت الشيء من باب قتل كسرته ولهذا الدق الجريش **ركض** في الحديث ذكر
الرافضة والروافض وهم فرقة من الشيعة رفضوا اي تركوا زيد بن علي حين نهاهم عن الطعن في الصحابة فلما رفضوا مقالته
وانه لا يبرأ من الشيخين رفضوه ثم استعمل هذا اللقب في كل من غلا في هذا المذهب واجاز الطعن في الصحابة ورفضته رفضا
من باب قتل تركته والشيء مرفوض اي متروك وارفضاض الدمع ترششه وفي الحديث ثم ارفضت عيناه دما
دموعا ومنه حديث علي بن الحسين ثم لم يرفع راسه حتى يرفض عرقا اي يسيل ويجري **ركض** قوله تعالى اركض برجلك هذا
مغتسل بارد وشراب اي اضرب الارض برجلك ومنه ركضت الدابة اذا ضربتها برجلك لتستحثها ويقال ركض برجله اي دفع
برجله والركض الدفع بالرجل قوله اذا هم منها يركضون اي يعدون منهزمين وفي حديث الاستحاضة انما هو عرق عاند
او ركضة من الشيطان اي دفعة وحركة من الشيطان والمعنى ان الشيطان وجد طريقا الى التلبيس عليها في امر دينها وطهرها و
صلواتها حتى انساها عادتها وصار في التقدير كانه ركضة بآلة من ركضاته كذا في النهاية والمغرب انما اضيف ذلك الى الشيطان
وان كان من فعل الله لانه لا ضرر فيه ومنه قوله واستغفر لذنبك وما اصابك من سيئة فمن نفسك اي تفعلك ومثل هذا يكون
بوسوسة الشيطان واسناد الفعل الى السبب كثير سيجيء مزيد بحث في الحديث ان شاء الله **رمض** قوله تعالى شهر رمضان الذي
انزل فيه القرآن قوله رمضان اسم للشهر قيل سمي بذلك لانه وضعوا وافق الرمض بالتحريك وهو شدة وقع الشمس على الرمل و
غيره والجمع رمضانات وارمضاء وفي المصباح قال بعض العلماء يكره ان يقال جاء رمضان وشبهه اذا اريد به الشهر
وليس معه قرينة تدل عليه وانما يقال جاء شهر رمضان واستدل بحديث لا تقولوا رمضان فان رمضان اسم من اسماء الله
تعالى فلا يعمل بهذا لظهور جوازه من غير كراهة كما ذهب اليه البخاري وجماعة من المحققين ويقويه في الاحاديث الصحيحة ما يدل
على الجواز مطلقا كقوله اذا جاء رمضان فتحت ابواب الجنة وغلقت ابواب النيران وصفدت الشياطين قال وقال القاضي عياض
وفي قوله اذا دخل رمضان دليل على جواز استعماله من غير لفظ الشهر خلافا لمن كرهه انتهى كلامه وهو مردود بما في
كثير من احاديث اهل البيت من النهي عن اللفظ برمضان من دون اضافة الشهر معللا بانه اسم من اسماء الله تعالى وهو صريح في بعض
الاحاديث وانما هو من قبيل ما لا يحتاج الى التوجيه ولا يضر ما مر فانه لا يعارض ما ذكرنا قال الشهيد الاول في كتاب نكت الارشاد
ما هذا لفظه فانه نوع نهي عن التلفظ بل بحق شهر رمضان في احاديث من اجودها ما اسنده بعض الافاضل الى الكاظم
عليه السلام عن ابيه عن آبائه عليهم السلام قال لا تقولوا رمضان فانكم لا تدرون ما رمضان من قاله فليتصدق
وليصم كفارة لقوله ولكن قولوا كما قال الله عز وجل شهر رمضان ومنه لا ذكر في العرب يذكر الشهور كلها مجردة من

لفظ شهر الاشهر ربيع ورمضان ويحكى ان العرب حين وضعت الشهور وافق الوضع الازمنة ثم كثر حتى استعملوها
في الاهلة وان لم يوافق ذلك الزمان فقالوا شهر رمضان لما ارمضت الارض من شدة الحر وشوال لما شالت الابل باذنابها
للطروق وذو القعدة لما ذللوا القعدان للركوب وذو الحجة لما حجوا والمحرم لما حرموا القتال او التجارة وصفر لما غزوا
وتركوا ديار القوم صفرا وشهر ربيع لما اربعت الارض وامرعت وجمادى لما جمد الماء ورجب لما رجبوا الشجر وشعبان
لما اشعبوا العود وفي حديث [illegible] الرمضاء على وجهي كيف اصنع [illegible] من حر الشمس [illegible]
على ثوبك وشكونا الى رسول الله حر الرمضاء في جباهنا فلم يشكنا اي لم يزل شكايتنا ورمض يومنا رمضا
من باب تعب اشتد حره ورمضت قدمه من الرمضاء احترقت وارمضتني الرمضاء احرقتني [illegible] ارمضني اختلاف
الشعر والرميض الحديد الماضي ومنه الخبر اذا مدحت الرجل في وجهه فكانما امررت على حلقه موسى رميضا **روض**
قوله تعالى فهم في روضة يحبرون الروضة الارض الخضرة بحسن النبات وجمعها روضات [illegible] ومنه
الحديث ما بين قبري ومنبري روضة من رياض الجنة [illegible] وجمع روضات [illegible] ورياض
صارت الواو ياء للكسرة قبلها ومنه الحديث بادروا الى رياض الجنة يعني حلق الذكر [illegible]
[illegible] وروض نفسي [illegible] الى القرص [illegible]
عليه مطبوعا [illegible] رياضتها [illegible] النفس الحيوانية من مطاوعة الشهوة والغضب وما يتعلق بهما
ومنع النفس [illegible] القوى الحيوانية [illegible] الاخلاق والاعمال كالحرص على جمع المال واقتناء الجاه [illegible]
من الحيلة والمكر والخديعة والغلبة والغضب والحقد والحسد [illegible] النفس
للعقل العملي [illegible] الى كمالها الممكن لها [illegible]
القوة الشهوانية والغضبية [illegible] فان لذلك اثرا عظيما في حصول [illegible]
[illegible] النفس من المطلوب من الحركات [illegible]
[illegible] يوم الخوف الاكبر [illegible]
[illegible] النفس [illegible]
فالقوة الحيوانية التي هي مبدأ الادراكات والافعال اذا لم تكن مطيعة للقوة العاقلة كانت بمنزلة البهيمة لم ترض
[illegible] الشهوة تارة والغضب اخرى [illegible] القوة العاقلة [illegible]
[illegible] القوة العاقلة [illegible]
[illegible] العاقلة [illegible] المبادي [illegible] القوى [illegible]
[illegible] الاستعداد [illegible] الموانع
الخارجية والداخلية [illegible] الموانع الخارجية [illegible]
[illegible] النفس [illegible] من الجانب السفلي الى العلوي [illegible] القوى [illegible]
الدواعي الحيوانية [illegible] الموانع الداخلية [illegible]
[illegible] بالقلب [illegible]
في ملكوت السموات والارض وعظمة الله سبحانه [illegible]
المعنوية بالقوى [illegible] في العالم [illegible]

المعـ

[illegible] **باب العين عرض** [illegible]
المرية [illegible] اخطأنا [illegible] العباس في [illegible] كان [illegible] عليه
[illegible] في [illegible] المكان [illegible]
ذلك [illegible] النفس [illegible] **باب العين عرض** قوله تعالى ولا تجعلوا الله عرضة لايمانكم العرضة
بمعنى المفعول [illegible] الشيء [illegible] الامر [illegible] ولا تجعلوا الله [illegible]
[illegible] الذي [illegible]
[illegible] لايمانكم [illegible] هو قول الرجل [illegible]
[illegible] التعريض خلاف التصريح وهو الايماء والتلويح [illegible]
الكلام [illegible] وعرضت لفلان [illegible]
الكلام وهو التورية عن الشيء بالشيء [illegible]
[illegible] الكذب [illegible] في المعاريض [illegible] عن الكذب [illegible]
السموات والارض [illegible] السموات والارض [illegible] وخص العرض [illegible]
من الطول [illegible] العرض بكثرة الدعاء [illegible]
[illegible] العذاب [illegible] الكفار [illegible]
[illegible] سحاب [illegible]
[illegible] يعرضون عليها غدوا وعشيا اي صباحا ومساء
[illegible] العذاب [illegible]
العذاب [illegible] عرض الحيوة الدنيا اي [illegible] عرض الحيوة الدنيا اي طمع الدنيا [illegible]
فالمال [illegible] الدنيا [illegible] القرآن في كل سنة مرة [illegible]
[illegible] القرآن [illegible] الكتاب [illegible]
[illegible]
[illegible] الطريق [illegible] متاع الدنيا [illegible]
[illegible] وفي الحديث [illegible] في قلبك [illegible]
[illegible] الشيء [illegible]
[illegible] الشيء [illegible] الشيء [illegible]
[illegible] القرآن [illegible]
[illegible] في الطريق [illegible]
[illegible] بالدليل وفي الدعاء [illegible] الليل [illegible]
[illegible] وفي الحديث [illegible]
الانسان [illegible]
[illegible] الرجل [illegible] الحديث من اتقى الشبهات استبرأ لدينه وعرضه [illegible]
[illegible] اللهم [illegible] يوم فقرك

اى من حاجتك وذلك فلا عجانه واصحابه ثوابا في ذلك الشيء ويوم حاجتك في القيمة وفي حديث اهل الجنة انما
هو عرق يسيل من اعراضهم اى اجسادهم وعرضت البعير على الحوض من المقلوب ومعناه عرضت الحوض على البعير وعرضنا
من الحمى يعودها وعرض الجبل اى اثار العروض وهي مكة والمدينة واليمن ومنه قول الشاعر فيا راكبا اما عرضت فبلغن
ندامای من نجران ان لا تلاقيا قال الجوهري قال ابو عبيد اراد فيا راكباه للندبة فحذف الهاء كقوله يا اسفا على
يوسف ولا يجوز يا راكبا بالتنوين لانه قصد بالنداء راكبا بعينه وعرض كثير واديا بالمدينة فيه اموال لاهلها
بالفتح فالسكون المتاع وكل شيء فهو عرض سوى الدراهم والدنانير فانهما عين والجمع عروض كفلس وفلوس ومن
الحسبة العروض الاعراض التي لا يدخلها كيل ولا وزن ولا يكون حيوانا ولا عقارا والعرض بالتحريك ما يحل في الجسم
ولا يوجد له ولا يتشخص الا به وهو في اصطلاح المتكلمين ما لا يقوم بنفسه ولا يوجد الا في محل يقوم به وحال في الموضع
عن حمزة المحل ومعرفة الوجل وعجل وعرض كعنق اى يتعرض للناس بالشر وتعرض بمعنى تعوج ومنه تعرض الجبل في الجبل
انما اخذ في سيره يمينا وشمالا لصعوبة الطريق والعروض كرسول ميزان الشعر لانه يعارض بها وهي مؤنثة والجمع
لا لفظا اسم جنس ويقال للعروض بادية الحجاز لا عراض واحدها عرض بالكسر والعارض من الحيض ما يثبت على عرض اللحي
فوق الذقن وفي الخبر من سعادة المرء خفة عارضيه قيل اراد خفة العارضين خفة اللحية قال في التهذيب وما اراه مناسبا
وقيل عارضا الانسان صفحتا خده وخفتهما كناية عن كثرة الذكر وحركتهما وقال ابن السكيت فلان خفيف الشفة
اذا كان قليل السؤال للناس وفلان معرض للناس اى بين العاشر وفلان يعرض الناس لا يبالون يقعون فيه
قولهم عليهم السلم فاضرب عرض الحائط وجانبا منه اى جانب كان مثل قولهم ضرب به عرض الناس
شيء هنا اخر كيف ما اتفق لا يبالون من ضربوا ومنها الشيء بالضم الشيء وهو بناحية حواشيه ويقال
الشعر منه اى قلت لم اعرض على ما مثله المعراض كمصباح وهو السهم الذي لا ريش له عضنق في حديث الاستسقاء
ومضى العنق علا ثوق الشيء كانه من صح الوجل صاحبه بعض عنقها التمر والشيء العب علاق اللحي الذي هو
العلانق جمع علاقة وهو ما يتعلق بشيء كعلاقة الحب ونحوه والعنق الشديد علاقة التهلكة والمعنى الزمنا
العنق علانق الذل والمعائب ومضمضت اللقمة في فمها جعلتها مضغا امسكها بالانسان قال في المصباح وهو من باب
تعب فالاكثر كما في المصدر ساكن ومن باب نفع لغة قليلة ومضمض عليه بالنواجذ مثل في شدة الاستمساك به والنواجذ هي اواخر
الاسنان وقيل التي تبدو عند الضحك عوض العوض كعنب واحد الاعواض كالعناب والعناب وعوضني بالتشديد وعاوضني
اعطاني العوض وهو البدل او ما يعوض به بالدرهم الف درهم واعتاض اخذ العوض وتعوض مثله واستعاض سال
العوض ومن قولهم لا اتيك عوض العائضين كما يقال لا اتيك دهر الداهرين وعياضا على ما في النسخ مبني على الضم علما
عالة وجاء في الحديث عياض بن حمار وحمار والمجاشعي كان قاصا لا هل مكة في الجاهلية وكنيته العاشر عياض بن حمار
بالواو المهملة محابي باب الغين غرض في الدعاء ولا عتقني للبلاء الغرض الغرض بالتحريك الهدف الذي يرمى اليه والجمع
اغراض كسبب واسباب ولا تجعلني هدف بلاء ومنه الحديث انا سيجعل الغرض الهدف وهو من يفضي الى طرفي ومنه
بمعنى ان يوكل اللحم من بعضا معنى بها وقيل لانا تأكلها السباع وتكوى حتى تغيرها الشمس غضض قوله تعم قل للمؤمنين يغضوا
من ابصارهم اى ينقصوا من نظرهم عما حرم عليهم وقيل اطلقوا لهم ما سوى ذلك يقال غض طرفه غضا من باب كثر وغضاضة
نقص من خفضه وحمل المكروه ومعنى الغض العذوبة اى قل لهم غضوا يغضوا ليكون غضوا في الاية جوابا للامر الحقه
وكذا يعتظى او من مثل الاخفش وانه قوله واغضض من صوتك اى نقص من غض صوته اى خفضه ولم يرفعه بصيحة

ونقض طرفه اى كسره ومنه الحديث كان اذا فرح غض طرفه يعني كسره واطرق ولم يفتح عينيه وانما كان يفعل ذلك ليكون ابعد من
الاشر والمراح ومنه حديث ام سلمة مع عائشة حماديات النساء غض الاطراف يعني كسرها عما الامر ضه وفي لغة الحج اغضض
ومنه الانه اهل نجد يقولون غض طرفك بالادغام وفي الحديث اذا انكشف احدكم لبول او غيره فليقل بسم الله
فان الشيطان يغض بصره والغض الوجل اللعين بالالحن قارب بين جفنيها ثم استعمل في الحلم فقيل غض على القذى اذا
عفوا عنه وفي قولهم ليس عليك في هذا الامر غضاضة اى ذلة ومنقصة ومثله عليه في ذلك غضاضة عنه وما علي من غضاضة
وشيء غض اى طري ونبات غض وقولهم غضا جديدا اى طريا وجب بولها العسل غمض قوله تعم ولستم باخذيه
الا ان تغمضوا فيه اى تتغمضوا من عيب فيه اى لستم باخذي الخبيث من الاموال ممن لكم فيه حق الا على اغماض ومسامحة
فلا تؤدوا من حق الله ما لا ترضون مثله من غرمائكم يقال اغمض في حقه من فلان اذا تساهلت عليه ومنه الحديث ابعث
ما لا اغمضت في مطالبه اى تساهلت في تحصيله ولم اجتنب فيه الحرام والشبهات وتحصيله جميعا من حلال وحرام و
شبهة واسلمه من اغماض العين والغماض خلاف الواضح والغامض من الطرف اغتماضه وما اكتحلت غماضا اى ما نمت ولا
اغمضت عيناي والاكتحال بالغمض في زمني وفي الحديث من عيشه اى عيب وفي الحديث القدسي ان من اغبط اوليائي عندي
من كان غامضا في الناس اى من كان خفيا منهم لا يعرف سوى اسمه ونسب غامض اى لا يعرف وغمض الحق من باب بعد
خفي ماخذه وغمض بالضم لغة غيض قوله تعم وغيض الماء اى نقص يقال غاض الماء يغيض غيضا من باب ساد و
مغاضا اى قل ونضب في الارض وغاض مثله وغيض تعدى به ذلك قوله وما تغيض الارحام اى تنقص من مقدار الحمل
الذي يسلم معه الولد وغيض الدمع بالشيء نقص وحبس وغاض الكرام اى قلوا وفاض اللئام اى كثروا
حلبت وصغرتم لا تغيض سؤال السائلين اى لا تنقص والغيضة الاجمة وهي مغيض ماء يجتمع فيه الشجر والجمع غياض
واغياض مثل كلبة وكلاب وكلاب وغيضات مثل بيضة وبيضات باب الفاء فرض قوله تعم انا الذي فرض
عليك القران لرادك الى معاد اى اوجب عليك تلاوته وتبليغه والعمل بما فيه والمراد بالمعاد مكة ومنه قوله فمن فرض
فيهن الحج اى اوجبه واوجبه قوله من نصيبا مفروضا اى مقطوعا محدودا واعرفه من اسهم نصيبه قوله ولا جناح عليكم فيما تراضيتم
به من بعد الفريضة اى من استئناف عقد آخر بعد انقضاء مدة الاجل قوله انزلناها وفرضناها اى فرضنا ما فيها
والزمناكم العمل بها وقرئ وفرضناها بالتشديد اى فصلناها قوله لا فارض ولا بكر الفارض المسنة من البقر
القديمة ومنه فرضت الشاة فهي فارض وفرض الله علينا كذا فرضا اى اوجب والاسم الفريضة وسمي ما
اوجبه الله فرضا لان له معالم وحدودا ومنه قوله لاتخذن من عبادك نصيبا مفروضا اى مقطوعا محدودا وفي
طلب العلم فريضة على كل مسلم قال بعض شراح الحديث قد اكثر الناس الاقاويل فيه والمراد به العلم
الذي هو فرض على العبد معرفته وابواب المعارف وتحقيقها وان المراد العلم الشرعي المنقسم الى فرض عين وفرض كفاية وسنن فالاول
ما لا يتادى الواجب الا به وعليه حمل طلب العلم فريضة على كل مسلم وهو يرجع الى اعتقاد وعمل وترك فالاول اعتقاد
كلمتي الشهادة وما يجب بسببهما والايمان بالامامة للامام والتصديق بما جاء به النبي من احوال الدنيا والاخرة
ما ثبت متواترا وتواتر ذلك بدليل يسكن النفس اليه ويحصل به الجزم وعاد على ذلك من ادلة المتكلمين فهو من فروض الكفاية
واما الفعل فتعلم واجب الصلوة وامثالها واما الترك فيدخل في بعض ما ذكره وفي حديث الزكوة فانها من فريضة واجبة
قال بعض الاعلام اراد بكون الزكوة فريضة واجبة كونهما مقطعا من المال وجوبا فالاولى ان تخصيصهما من
بيننا بما في القران من معنى والفرق بين الفريضة والواجب هو ان الفريضة اخص من الواجب لان الواجب الشرعي والنا

عمض

غمض

غيض

باب الفاء فرض

عضنق

عوض

باب الغين غرض

غضض

اذا كان منطبقا على ... العقلي والشرعي والفريضة فعيلة بمعنى مفعولة والجمع فرائض قيل اشتقاقها من الفرض الذي هو التقدير
لان الفرائض مقدرات وقيل هو من فرض القوس وهو الحز الذي يقع فيه الوتر ... [illegible]

[illegible]

قضض

[illegible]

قوض

[illegible]

قيض

[illegible]

باب القاف

قبض

[illegible]

قوض

[illegible]

قضقض

نغض

قوض

قيض

[illegible]

باب الميم محض

محض

مرض

مضض

معض

[illegible]

باب النون نغض

نغض

نغض

نفض

[illegible]

هضض

باب الواو وفض

باب الهاء هيض

كتاب الطاء باب الالف ابط

أرط

أطط

أقط

باب الباء ربط

[illegible]

الدامرة بهابربط ... شيء من ملاهي العجم ... البط معرب ... [illegible]

شيء من ملاهي العجم **نسبط** قوله ... [illegible]

[illegible]

سقط [illegible]

نقط [illegible]

بلط [illegible]

باب الثاء **ثبط** [illegible]

باب الحاء **حبط** [illegible]

باب الثاء ثبط

باب الحاء حبط

العقاب

العقاب ... [illegible]

حطط [illegible]

حنط [illegible]

حبط [illegible]

الشيء يحوطه حوطا وحياطة ... والحائط الجدار والبستان ... من النخل اذا كان عليه حائط
وقد يحاط على ابي ... وهو ... في حائط ثم ... حيطان ... وطفقت الولا ... ولكنها ... في
الاحيا. حيطان العرب كانت ... الحيطان التي ... عليها ... فهي على ... وكان ... سقيت
حوائطها ... بالعين المهملة ... المشترك ... المتاة ... والحنو
قال ابو عبيد **باب الخاء خبط** قوله تعالى لا يقومون الا كما يقوم الذي يتخبطه الشيطان من المس اي لا يقومون من
قبورهم الا قياما كقيام المصروع ... يتخبطه الشيطان ... والخبط ... على ... الطبيعي
على ... كخبط الشعراء من المس اي من مس الشيطان وفي الدعاء ... ان يتخبطني الشيطان عند الموت والخبط
... الشيطان ... الاقدام ... العقول ... الاحلام والخبط الشي على ...
والخبط باليدين ... بالرجلين وخبط ... وخبطنا الورق ... باب ضرب ... واسم الورق
الساقط خبط بالتحريك ... مفعول وهو من علف الدواب ... بالماء ... ويوجر به
للابل وفي الحديث ... الخبط ... والمختبط ... الورق من
شجرها ... **خرط** في حديث ابا الحسن ... اذا ...
حتى جاء ... الخرط ... وخرطنا الورق ... الاعضاء ... على اعلاه ...
... وقد خرط ... ما بين الاثنين ... والخرط ... الى ... النبي عليه
السلام **خطط** في الحديث ... ولا تخطط ... والخطيط
... والخط ... الرجل ... الخط ... بالعلم ...
... قال الجوهري ... خطط ... وفي الحديث ... خطط ادم ...
ادم ... على ... الفعل ... الكتاب من باب ... والخطة ... الخط ... خطط
... خطط والخط موضع باليمامة وهو خط هجر تنسب اليه الرماح الخطية لانها تحمل من بلاد الهند فتقوم به فتنسب
اليه ... رماح خطية ... الخليل ... الرماح ...
... **خلط** قوله تعالى
او ما اختلط بعظم الاختلاط بالشيء ... من سواه ... الخلطاء
قوله خلطاء يعني شركاء وهو جمع خليط بمعنى الشريك والخليط المخالط كالنديم والجليس والخليط هو الذي ...
ولا يبين ... بعضهم ... صاحبي كان يخلط ... بالجد ... والهزل ...
... والخلط بالكسر الطيب معروف والجمع اخلاط ... اختلط عقله واختلط
فلان ... في حديث ... المخلوط ... عظيم
... عقله واختلط الشيء ... الجلاع ... قولهم
... **خمط** قوله تعالى ذواتي اكل خمط ... كل شجرة ذات شوك
... قال الجوهري ... اكل خمط **خيط** قوله تعالى حتى يتبين لكم الخيط
الابيض من الخيط الاسود الخيط الابيض بياض النهار والخيط الاسود سواد الليل وقيل الخيط الاسود الفجر المستطيل

والابيض

والابيض الفجر المعترض من قوله حتى يلج الجمل في سم الخياط كما بالابرة والمخيط بكسر الميم مثله والخيط السلك وجمعه
خيوط وخيوطة مثل فحل وفحولة ... وفي الحديث ... الصلوة على الخمرة ...
... على ما كان ... لا يستطيع ...
على الاستعانة ... على ... في القتل ... الرجل ... من باب باع ...
مخيط والثاني مخيط ... مفعول ... والمحذوف ... مفعول قال الجوهري ... الاول
لانه الواو ... فلا ينبغي ... مفعول من ذوات ... من بنات الياء
... بالنقصان ... من بنات الواو ... مسك ... وثوب مصوون
... **باب الراء ربط** قوله تعالى وربطنا على قلوبهم اي ثبتنا قلوبهم والهمناهم الصبر ومثله قوله
ليربط على قلوبكم ... الربط على القلب ... وقد رابط الخيل ... قوله اصبروا وصابروا ورابطوا
اي رابطوا ... الخيل في سبيل الله ... رباط في سبيل الله ... الرباط ... على
الامر ... ثغر العدو ... المرابطة ... المرابطة ... المقام
في الثغر ... فضل ... في سبيل الله ... المرابط ...
الرجل ... الدين ... المرابطة ...
... انتظار الصلوة بعد الصلوة ... المرابط ... الاعمال ...
الشيطان ... الشهوات ... الجهاد ... وربطت الشيء ربطا
... وكسرها ... من باب ضرب ... والموضع مربط ... والجمع
مرابط ومرابط الخيل مواضعها التي تربط فيها ... الرباط ... والجمع ربط ككتاب وكتب والرباط ...
الرباطات ... والجمع ربط ... ورابط الجاش اي شديد القلب
كانه يربط نفسه ... وربط على قلبه بالصبر اي الهمه **رقط** في الحديث ... الرقطاء ...
... والجمع ... القوم ... من كل جانب ...
... الرقطاء ... سواد ... نقط بياض ...
... **رهط** قوله تعالى ولولا رهطك لرجمناك اي قومك وعزتك ... على ... والرهط
... ما دون العشرة من الرجال ... والجمع ارهط ... وقيل من الثلاثة الى العشرة وقيل
الى الاربعين ... ابن السكيت الرهط والعشرة ... الرهط ما فوق العشرة الى الاربعين ...
... والعشيرة ... الجمع ... من لفظهم ... ابن فارس رهط
الرجل ... لا واحد له من لفظه ... وكان في المدينة تسعة
رهط **ربط** في الحديث ... الخبز ...
وصف رسول الله ... بالفتح ... ان كانت ... الجمع
... مثل ... **باب الزاي نطط** في الحديث ... اشباه
الزط وفي حديث ... سبعون رجلا من الزط ...
بل انت ... الزط بضم الزاي وتشديد المهملة جيل من السودان ... الواحد زطي مثل زنج وزنجي

بياع الوطي رجل من رواة الحديث وفي ق الوطا بالضم جبل من الصد معرب بالفتح الواحد **باب السين سبط** قوله تعالى وقطعناهم اثنتى عشرة اسباطا امما قال الجوهري وانما انث لانه اراد اثنتى عشرة فرقة ثم اخبر ان الفرق اسباطا وليس الاسباط بتمييز ولكنه بدل من اثنتى عشرة لان التمييز لا يكون الا واحدا منكورا كقولك اثنى عشر درهما ولا يقول دراهم والاسباط اقلام الاولاد جمع سبط مثل حمل واحمال والاسباط في بني يعقوب كالقبائل في ولد اسمعيل وهم اثنى عشر سبطا من اثنى عشر ولدا ليعقوب وانما سموا هؤلاء بالاسباط وهؤلاء بالقبائل ليفصل بين ولد اسمعيل وولد اسحق وقد بعث منهم عدة رسل كيوسف وداود وسليمن وموسى وعيسى وعن ابن الاعرابي الاسباط خاصة الاولاد وفي الحديث الحسن والحسين سبطا رسول الله اي طائفتان وقطعتان منه وفيه الحسين سبط من الاسباط اي امة من الامم في الخير ويحتمل ان يراد بالسبط القبيلة اي يتشعب منها نسله والسبط شجرة لها اغصان كثيرة واصلها واحد وشعر سبط اي مسترسل غير جعد وقد سبط شعره بالكسر فهو سبط بالكسر ايضا وربما قيل سبط بالفتح وفي حديث وصفه شعره ليس بالسبط ولا بالجعد القطط الشديد الجعودة اي كان شعره بينهما والساباط سقيفة بين حائطين تحتها طريق والجمع سوابط وساباطات وساباط ايضا موضع بالمدائن بيوم ساباط من ايام الحسن بن علي عليهما السلام مشهور وعمار بن موسى الساباطي من رواة الحديث **سخط** السخط بالتحريك وبضم اوله وسكون ثانيه الغضب وهو خلاف الرضا تقول سخط سخطا من باب تعب غضب فهو ساخط واسخطه اي اغضبه واستخط الله تعوذ من كل ما يوجب السخط من العقوبة كما في نظائره **سرط** قوله تعالى اهدنا الصراط المستقيم اي الطريق المستوي عن الاعوجاج والسراط لغة في الصراط بالصاد ويتم الكلام في صرط وفي الحديث ذكر السرطان بالتحريك وهو من خلق الماء ويقال له ابو بحير وفي حياة الحيوان السرطان ويسمى عقرب الماء وهو حيوان كثير العدو وكثير الاسنان صلب الظهر من راه راى حيوانا بلا راس ولا ذنب عيناه في كتفيه وفيه في صدره اذا مشى يمشي على جانب واحد ويستنشق الماء والهواء معا ومن كيفية الاجنة السرطان انه يولد سقيفة والله اعلم بالمرض والسرطان برج في السماء وداء يخرج في موضع الوالدين حتى يعلق فاه قال الجوهري وسرطت الشيء سرطا من باب تعب وتعرطه بلعته وهو انه الحر [illegible] اذا اكل حلوا فتقرط ولا امر اضرعني قال الجوهري هو من قطعه اللبني اذا ابتلعته **سعط** السعوط الدواء كالعسر ومقره او حلق في انفه والسعوط كالسعوط للداء والمسعط بالضم ويكسر ما يجعل فيه ويصب منه في الانف وفي الحديث لا يجوز للصائم ان يستعط وفي اخر يكره السعوط للصائم واسعطت الرجل فاستعط بنفسه والسعوط كصعوط مصدر **سفط** السفط بالتحريك واحد الاسفاط التي يعبى فيها الطيب ونحوه ويستعار للتابوت الصغير **سقط** قوله تعالى ولما سقط في ايديهم بالبناء للمفعول والظرف نائبه اي ندموا قيل لمن ندم وعجز عن الشيء قد سقط في يده واسقط في يده لغتان ومعنى سقط في ايديهم ندموا على ما فاتهم وفي حرف ابي سقط بالفتح كانه اضمر الندم قوله الا في الفتنة سقطوا اي وقعوا فيها وهي فتنة التخلف عن الجهاد والفتنة هي الاثم قوله تساقط عليك رطبا جنيا قال الشيخ ابو علي قرئ يساقط بالتاء والياء والتشديد والاصل تتساقط حمزة تساقط بطرح التاء وتساقط اي التاء وكسر القاف والتاء للنخلة والياء للجذع وفي الحديث ولا تلم سقطا اجالي من مائة مسلم هو بالكسر والفتح اكثر الولد الذي يسقط من بطن امه قبل تمامه لما فيه ترتيبه الم وهو يا بلغ اربعة اشهر ومنه حين تام وهو لم يبلغ اربعة والمسلم لا يبقى من العمر يعني ثواب السقط اكثر من ثواب الكبير من الاولاد لان فعل الكبير يخص اجره وثوابه وان شاركه الاب في بعضه وثواب السقط موفر على الابوين والسقوط في الشيء الوقوع فيه ومنه سقطت

الفاكهة في الاناء اذا وقعت فيه وضرب المثل على الخبير بها سقطت اي على العارف بها وقعت وسقط سقوطا وقع من اعلى الى اسفل ويتعدى بالالف فيقال اسقطته وفي الحديث اي ما من بين اثنين يقع فاحشا سقط ابعد من السما يعني من يد الثريا بعد ما بين السما والارض وربما لنا الغير في السقوط لساقط من الناس اللئيم في حسبه ونسبه والسقطة المحبيل المحتقرون الساقطون من اعين الناس والسقط بالتحريك ردي المتاع والخطاء من القول والفعل والسقاط بتشديد القاف الذي يبيع السقط من المتاع والسقطة العثرة والزلة وهي اسكان القاف ومن امثالهم لكل ساقطة لاقطة قال الاصمعي يعني الساقطة الكلمة التي يسقط فيها الانسان واللاقطة الحامل لها اي لكل كلمة يخطي فيها الانسان من يحفظ حاملها احمق وانما دخل الهاء للازدواج مع ساقطة والسقط كجلي وهو متاع السقوط وعنه فيه هذا مسقط راسي حيث ولدت وفي الحديث لا يخرج الرجل من مسقط راسه يعني في الدين والسقط بالفتح السقوط **سقلط** سقلاط بلد بالروم ينسب اليها الثياب **سلط** قوله تعالى ويجعل لكم سلطانا اي حجة وتسليطا اي حجة وبرهانا واصل السلطنة القوة قوله وما كان لي عليكم من سلطان اي من حجة وبرهان ولا جميع لانه زجر اء بحري المصدر كغفران قوله فقد جعلنا لوليه سلطانا اي تسلطا على القصاص واخذ الدية والسلطان يذكر ويؤنث يقال قضى به سلطانا جائرة والسلطان بضم اللام لغة والجمع السلاطين والسليط هو الزيت عند عامة العرب وعند اهل اليمن هو دهن السمسم ومنه خبر ابن عباس ما لي عليها وكان يعبر عنها سليطا والسلاطة حدة اللسان يقال رجل سليط اي صاحب بذاء واللسان وامراة سليطة كذلك وفي الحديث البغاة والسلاطة من النفاق وسلطه على الشيء تسليطا اكثره فتسلط اي تحكم وتمكن **سمط** في الحديث انتهى الى رسول الله صلى الله عليه وآله الى سوداء يحنن فمضى الناس لهم سماطين اي الجاب السماط ككتاب الصف من الناس والسماطان صفان ومثله حديث الحسن العسكري ثم مع الموفق قطاموا يعني الحجاب والبواب سماطين والسماطان من النخل الجانبان ونحو شي بين السماطين وفي الحديث نبي رسول الله صلى الله عليه وآله مسجده بالسميط ثم زيد فيه بناه بالسعيد ثم زيد فيه بناه بالانثى والذكر امادها السميط لبنة كما جاءت به الرواية وكذا بينا دعا اللغة لا شبهها الاجر القائم بعضه فوق بعض والسعيد لبنة ونصف والانثى والذكر لبنتان مخالفتان والسمط الخيط ما دام الخرز والا فهو خيط وفي حديث الارض جللته سماطة من قاطي لوادها سماطها بالسمط وهو العقد يتعدى بالشين المعجمة اي خلطت **سوط** قوله تعالى فصب عليهم ربك سوط عذاب السوط هو العذاب ولم يكن ثم ضرب بسوط وقيل اي نصيب عذاب وقيل شدة تنزل ان العذاب قد يكون بالسوط اي لم عذاب قوله تعالى ليسفن من اسقطت منهم لتسوطن اي لتسوطن وفي الحديث لو وجدت اسحابي تضرب رؤسهم بالسياط حتى يتفقهوا هي جمع سوط وهو الذي يجلد به والاصل سواط فقلبت لكسرة ما قبلها ويجمع على الاصل اسواط كثوب واثواب وثياب وفي حديث فاطمة عليها السلام مسوط لحمها بدمي ولحمي اي ممزوج مخلوط وفي حديث سودة اخاف عليكم شر المسوط يعني الشيطان سمي به من ساط القدر بالمسوط والمسوط خشبة يحرك بها ما فيها ليختلط كانه يحرك الناس للمعصية ويجمعهم فيها وقد جاء في حديث علي عم لنا من سوط القدر قال بعض شراح الحديث للشياطين بالشين المعجمة يعني بالنسيان القدر **باب الشين شطط** الشوط كشوط ضرب من السمك وقيل الذنب عريض الوسط لين المس صغير الراس وهذا النوع قليل الاذاب كثير الذكور **شحط** الثاني في الحديث من جلس فيما بين الاذان والغروب فالاذان كالمتشحط بدمه في سبيل الله اي المقتول المضطرب المتمرغ بدمه في سبيل الله من قولهم تشحط بدمه اي تخبط فيه واضطرب ويتمرغ **شرط** قوله تعالى فقد جاء اشراطها اي جاء علاماتها التي تدل على قربها والشرط محركة العلامة وفي حديث علي عم لعبد الله بن يحيى

المقرمي يعم الحبل الشرط بابن يحيى فانك واياك من شرطة الخميس اي من نخبتهم واصحاب المتقدمين على غيرهم من الجند والشرطة بالسكون
والفتح الجند والجمع شرط مثل رطب والشرط على لفظ الجمع اعوان السلطان والولاة واول كتيبة تشهد الحرب وتتهيا للموت
سموا بذلك لانهم جعلوا لانفسهم علامات يعرفون بها للاعداء الواحد شرطة كغرفة وغرف وصاحب الشرطة يعني
الحاكم واذا نسب الى هذا قيل شرطي بالسكون ردا الى واحده كتركي وشرطة الخميس الجيش وفي حديث الاصبغ بن نباتة وقد
سئل كيف سميتم شرطة الخميس يا اصبغ قال انا ضمنا له الذبح وضمن لنا الفتح يعني امير المؤمنين عم والشرط معروف و
جمعه شروط كفلس وفلوس وشرط الحاجم شرطا من باب قتل وشرطت عليه كذا شرطا واشترطت عليه ومنه حديث بريرة
شرط الله احق من بيع الحرة وما بيشر منكم الله بعقله الولاء لمن اعتق وقيل هو اشارة الى قوله تعم واخوانكم في الدين
ومواليكم والشريطة بمعنى الشرط وجمعها شرائط **شطط** قوله تعم وانه كان يقول سفيهنا على الله شططا اي جورا وغلوا
في القول وجزا بين شطط في حكمه شطوطا واشطط جار ومنه كلفتني شططا اي امرا شاقا فيه والاشطاط اي التعدي والشطط
والشطط الجور والظلم والبعد عن الحق والشط جانب النهر الذي ينتهي اليه حد الماء والجمع شطوط كفلس وفلوس والشط
جانب الوادي وشاطئ الوادي جانبه وقد مر شطنا الحادثة بعدت **شمط** في الحديث لا باس بجز الشمط ونتفه وجزه
احب الي من نتفه هو بالتحريك بياض شعر الراس يخالطه سواده والرجل اشمط والمراة شمطا وفي الحديث الشمطا
في طريقه في المراة الشمطا تلقى فيها والشوم الشر وعدم اليمن وفي خبر انس لو شئت اعد شمطات كن في راس رسول
الله صم فعلت اراد الشعرات البيض وبين يدي فيها **شوط** الشوط هو الجري الى الغاية مرة واحدة والجمع اشواط ومنه
طاف رسول الله صم بالبيت سبعة اشواط والشوط اسم حائط من بساتين المدينة **شيط** شاطت القدر اذا احترقت
ولصق بها الشي وغضب فلان واستشاط كانه التهب في غضبه

باب الصاد

صرط قوله تعم اهدنا الصراط
المستقيم بالصاد وهي اللغة الفصيحة والصراط المستقيم هو الدين الحق الذي لا يقبل الله من العباد غيره وانما سمي الدين صراطا لانه
يؤدي من يسلكه الى الجنة كما ان الصراط يؤدي من يسلكه الى مقصده وصراط مستقيم بين واضح وقوله الاعلى نهم صراطك المستقيم
اي في الطريق الذي يسلكونه وفي حديث ... انما يهلك ولا صحابك واما الاخرون فغفل عنهم منهم قوله ولا تقعدوا
بكل صراط توعدون قيل انهم كانوا يقعدون على طريق من قصد شعيبا للايمان فيخوفونه بالقتل

باب الضاد

ضبط ضبط الشي ضبطا من باب ضرب حفظه حفظا بليغا والضبط الحزم ومنه رجل ضابط اي حازم **ضرط**
الضراط معروف وهو بالضم وضرط ضرطا من باب تعب **ضغط** في الحديث قل من يسلم من ضغطة القبر اي من عصره و
شدته الضغطة بالضم الشدة والمشقة وضغطه ضغطا من باب نفع زحمه الى حائط ونحوه وعصره ومنه الحديث
لا يزيد على الميت ولا يوسع له في القبر الضغطة علي يا بالجنة اي لا احمق عليها وفي حديث سلمان في الحج قلت كيف صار
التكبير يذهب بالضغاط هناك قال لان قول العبد الله اكبر معناه الله اكبر ان يكون مثل الاصنام المنحوتة والالهة المعبودة
دونه وان ابليس وشياطينه يضيقون على الحاج مسلكهم في ذلك الموضع فاذا سمع التكبير طار مع شياطينه وتبعهم الملائكة
حتى يقعوا في اللجة

باب العين

عبط مات فلان عبطة بالفتح والسكون اي صحيحا شابا ومنه قول بعضهم من لم يمت
عبطة يمت هرما للموت كاس والمرء ذائقها وفي الحديث كان الناس يعتبطون اعتباطا يعني ... ابراهيم عم فقال يا رب
اجعل للموت علة يوجر بها الميت ويسلي بها عن المصاب فانزل الله الموم وهو البرسام ثم انزل بعده الداء ويقال لكل
من مات من غير علة اعتبط **عفط** في حديث علي عم ولكانت دنياكم هذه اهون علي من عفطة عنز اي ضرطة عنز وقيل عطسة
عنز **عنط** في حديث ... العنطنطة اي الطويلة العنق مع حسن قوام والعنطنط الطويل ثم قال

الجوهري

الجوهري واصل الكلمة عنط فكررت

باب الغين

غبط في الحديث من يزرع خيرا يحصد غبطة اي فرحا وسرورا
ومن يزرع شرا يحصد ندامة والغبطة بالكسر حسن الحال والعجمي اسم من غبطته من باب ضرب اذا تمنيت مثل ما له من غير
ان تريد زواله عنه وهذا جائز وليس من الحسد الا ان تتمنى زواله وفي الخبر ان نفسي تغبطه منه عليكم يعني اي اسر بها
غبطة الطالب الراجي وهو فوق ... ما بين من وصف هذا الامر يعني الولاية وبين ان يغتبط ... الى ان
يبلغ نفسه هذه وفي الحديث القدسي المتحابون في جلالي لهم منابر من نور يغبطهم النبيون قال بعض شراح الحديث كل
ما يتحلى به من علم وعمل فله عند الله منزلة لا يشارك فيها غيره وان كان من نوع اخر ما هو ارفع قدرا منه فيغبطه بان يكون
له مثله مضموما الى ما له فالانبيا قد استغرقوا فيما هو اعلى من دعوة الخلق وارشادهم واشتغلوا به عن الفكر في
مثل هذه الجزئيات والقيام بحقوقها فاذا راوهم يوم القيامة ودوا لو كانوا ضامين خصالهم الى خصالهم **غطط** غط
بالماء يغطه غطا من باب قتل مقله وغوصه فيه والغط في الماء الغوص فيه والغطيط صوت النائم وغط النائم غطيطا
ردد نفسه الى حلقه حتى يسمعه من حوله ومنه انه نام حتى سمع غطيطه والغطاط بالضم اول الصبح **غلط** غلط في منطقه
كفرح غلطا بالتحريك اخطا وجه الصواب وغلطته انا قلت له غلطت او نسبته الى الغلط والاغلوطة ما يغلط به من المسائل
غمط غمط الناس كضرب وسمع احتقرهم ومنه الحديث الكبر ان تسفه الحق وتغمط الناس وغمط النعمة لم يشكرها **غوط**
قوله تعم او جاء احد منكم من الغائط الغائط في الاصل المطمئن من الارض كانوا اذا ارادوا قضاء الحاجة اتوا الغائط
وقضوا حاجتهم فكني عن الحدث بالغائط فهو من مجاز المجاورة والمتغوط ... ومن التشبيه ... ومنه
من الغائط وعند الاخفش هي ... لا تجوز الزيادة في الاثبات فلا حاجة الى تقدير المفعول واوجها يعني الواو
في الحديث اذا دخلتم الغائط اي موضع التخلي ... والغوط عمق الارض الابعد والغوطة
بالضم موضع بالشام كثير الماء والشجر بها الغوطة دمشق

باب الفاء

فرط قوله تعم ما فرطنا في الكتاب من
شي اي ما تركنا ولا ضيعنا ولا اغفلنا واختلف في الكتاب فقيل يريد به القران لانه ذكر جميع ما يحتاج اليه الناس من امور
الدين والدنيا حتى ارش الخدش وقيل المراد به الذي هو عند الله عز وجل المشتمل على ما كان وما يكون اعني اللوح
المحفوظ قوله ما فرطنا فيها الضمير للحيوة وان لم يجر لها ذكر للعلم بها او للساعة اي ما قصرنا في شانها قوله ما فرطتم
في يوسف اي ما قصرتم في امره قوله على ما فرطت في جنب الله اي قصرت في جنب الله قوله وهم لا يفرطون اي لا يتوانون
ولا يقصرون عما امروا به ولا يزيدون فيه قوله مفرطون اي متركون ومنسيون في النار ومفرطون بكسر الرا مسرفون
على انفسهم في الذنوب وامره فرطا اي ... ومنه قوله تعم وكان امره فرطا وقيل سرفا وتضييعا وقيل ندما
والتفريط التقصير عن الحد والتاخير عنه ... قوله انا نخاف ان يفرط علينا اي يبادر الى عقابنا يقال فرط
يفرط بالضم اذا تقدم وعجل وافرط يفرط اذا اسرف وجاوز الحد واجعله لنا فرطا بالتحريك اي اجرا وذخرا يتقدمنا وعلى ما
فرط منه اي تقدم وسبق وفي حديث علي عم لا ترى الجاهل الا مفرطا او مفرطا هو بالتخفيف المسرف في العمل وبالتشديد المقصر
والفرط بالتحريك الولد يموت قبل ابويه ... وهو فعل بمعنى فاعل مثل تبع بمعنى تابع ومنه رجل
فرط ومنه حديث النبي صم انا فرطكم على الحوض والفرط العلم المستقيم يهتدى به والجمع افراط وافرط ولعل منه حديث اهل
البيت نحن افراط الانبيا وابناء الاوصيا والفرط ... بعد الفرط اي الحين بعد الحين ...
بعد ... وفي حديث السواك ... في فرط الايام اي في بعض الاوقات والاحيان وعن ابي صبيح ولا يكون
الفرط في اكثر من خمس عشرة ليلة **قسط** في الحديث دخل على ابي عبد الله عم فسطاط هو بالسين والطاء ...

وفي الاول لغات مضمومة ومكسورة ويبنى بها [illegible] البيت من الشعر [illegible] لغات الفسطاط فسطاط وفستاط
بتاءين والفساط بتاء وطاء والجمع فساطيط ومنها ما تخلل الفساطيط **ففط** ففط هي من اسماء الافعال بمعنى انتهِ
وكثيرا ما تصدر بالفاء تزيينا للفظ [illegible] قال [illegible] وقال الجوهري اذا كانت قط بمعنى حسب
وهو الاكتفاء فهي مفتوحة ساكنة الطاء تقول ما له الا هذا مرة واحدة فقط بمعنى حسب **فلسط** فلسطين [illegible]
[illegible] النبي صلى الله عليه وآله في فلسطين كورة بالشام وقرية بالعراق **باب القاف قبط** في الحديث [illegible]
هو المعروف كالقباطي بفتح القاف وتخفيف الموحدة قبل الالف وتشديد الياء بعد الطاء المهملة ثياب بيض رقيقة
تجلب من مصر واحدها قبطي بضم القاف نسبة الى القبط بكسر القاف وهم اهل مصر والتغيير في النسبة هنا للاختصاص كما
قال الجوهري في الدهري بالضم نسبة الى الدهر بالفتح وهذا التغيير انما اعتبر في الثياب فرقا بين الانسان والثوب فاما في الناس فقبطي
على اعتبار الاصل [illegible]
[illegible]
[illegible] **قحط** القحط بالتحريك الجدب وقحط المطر يقحط من باب نفع اذا احتبس [illegible]
[illegible] **قرط** في حديث [illegible]
[illegible] الفرطان بالنون [illegible]
[illegible]
[illegible] القيراط [illegible]
[illegible] **قرمط**
القرامطة [illegible]
قسط قوله تعالى واما القاسطون فكانوا لجهنم حطبا اي الجائرون عن الحق [illegible] العدل ومنه
قوله تعالى قائما بالقسط وقوله وان خفتم الا تقسطوا في اليتامى [illegible] العدل قال [illegible]
ان ما كان من قسط [illegible] الجور وما كان من اقسط فهو بمعنى العدل وفي الحديث [illegible] بالقسط اي بالعدل
[illegible] والقاسطون الذين قسطوا اي جاروا [illegible]
[illegible]
[illegible]
[illegible] **قشط** [illegible]
قطط قوله تعالى وقالوا ربنا عجل لنا قطنا قبل يوم الحساب القط بالكسر الحساب [illegible] والقط الكتاب [illegible]
بالجائزة والمعنى عجل لنا [illegible] والقط [illegible] والجمع قطاط [illegible]
[illegible] القاف [illegible]
[illegible]
[illegible]
[illegible]

قعط في الحديث [illegible]
قفط في الحديث [illegible]
[illegible]
[illegible]
[illegible] **قنط** قوله تعالى لا تقنطوا من رحمة الله القنوط من رحمة الله اليأس منها [illegible]
الشيء يقنط قنوطا من باب جلس [illegible] قال الجوهري [illegible]
قانط وقنوط والقنوط بالضم المصدر [illegible] **باب**
الكاف كشط قوله تعالى واذا السماء كشطت اي كشفت [illegible] والكشط الكشف
والقشط لغة فيه [illegible] وانكشط الشيء ذهب [illegible]
انكشط [illegible] **باب اللام لغط** اللغط وبالتحريك الصوت والجلبة واصوات مبهمة لا تفهم وفي الحديث [illegible]
[illegible] ولغط لغطا من باب نفع [illegible]
[illegible] **لقط** قوله تعالى [illegible]
[illegible]
[illegible]
[illegible]
[illegible]
[illegible] قال الخليل
[illegible] اللقطة بفتح القاف اسم للملتقط [illegible]
وفي المصباح اللقطة [illegible]
[illegible]
[illegible]
[illegible]
[illegible]
[illegible] **لوط** لوط النبي [illegible]
[illegible]
[illegible]
[illegible]
[illegible]
[illegible] **ليط** [illegible]
[illegible] **باب الميم مخط** [illegible]
[illegible] **مرط** في الحديث [illegible]

بالفتح نفشا الشعر ومشطا شعره ومطرفتقر **مشط** في الحديث لم يكن هذه المشطة هي بالكسر والسكون كالركبة والجلسة نوع
من المشط يعني في زمن النبي ص والوصف السابق انما كن يجعلن جمعا ومشطت الشعر مشطا من باب ضرب وقتل سرحته
التثقيل مبالغة وامتشطت المرأة ومشطتها الماشطة والمشاطة بالضم ما يخرج من الشعر عند مشطه والمشط بالضم
وقد يكسر الميم ما يمتشط بها والجمع امشاط والمشط سلاميات ظهر القدم وهي عظام طوال الاصابع في اليد والرجل **مطط**
في الحديث الكتاب كلما اتى احد عشر رجلا باحصى باحصى ما احصى [illegible] مطر بمطر اى مدح وسلحا حبير بها تكبر
وفي بعض النسخ مطر بها باحصى وكان قد افنى المعنى والمطيطاء بالمد مع اليدين في المشي **معط** رجل امعط بين المعط وهو
الذي لا شعر على جسده وقد معط الرجل معطا من باب تعب وتمعط اى تساقط من داء ونحوه قال الجوهري وكذلك امعط
وهو انفعل ومعط السيف سله كامتعطه **مغط** في حديث ... لم يكن بالطويل الممغط ولا بالقصير المتردد وقوله
الممغط يعني الذي مد ما من طوله والمغط المد ومغطه فامتغط والقصير المتردد الذي انضم بعضه الى بعض **ملط** في
الحديث الجنة ملاطها المسك الاذفر الملاط الطين الذي يجعل بين سافي البناء يملط به الحائط اى يخلط والملاط شاطئ
الفرات ومنه حديث علي ع وملطاط منكم يلي وهم هذا الملطاط **ميط** في حديث الاستنجاء الحديد الذي اماطه الاذى اي
ابعده عنه ونحاه وانا لم ان ... الاذى الفضل الذي بطش عنه وامطت عنه تخشبه عنه وماط ميطا من باب
باع وتبعد وبالهمزة للتعدية اماطه عنه وامطت عني في خاطر الملكين اى اذهبها عني وتنحيا عنها والمراد الاذى من
طريق المسلمين لها معنيان الاول وهو الظاهر ان ينحي عن الطريق ما يتاذى به المار واحتسابا والثاني هو ان لا يتعرض
لهم في طرقهم بما يؤذيهم مثل التخلي في قارعة الطريق والقاء النتن والجيف ونحو ذلك فاشارة الى ترك ذلك بالنا او
احتسابا كان اماطة الاذى عن الطريق **باب النون نبط** قوله تعالى لعلمه الذين يستنبطونه منهم اي يستخرجونه و
الاستنباط الاستخراج بالاجتهاد والنبط قوم ينزلون البطائح بين العراقين والجمع انباط كسبب واسباب والنبطي
منسوب اليهم قيل انهم عرب استعجموا او عجم استعربوا وفي المصباح النبط جيل من الناس كانوا ينزلون سواد العراق
ثم استعمل في اخلاط الناس وعوامهم وفي الجمع انباط مثل سبب واسباب والنبط بفتحتين فكسر يعني قوم من العرب دخلوا في العجم والروم
واختلفت السنتهم ومنه حديث النبطي وقد الكلم عليهم بالنباط الماء اي استخراجه لكثرة فلاحتهم **نشط** قوله تعالى والناشطات
نشطا قيل هم الملائكة تنشط ارواح المؤمنين اي تخرجها برفق كما ينشط العقال من يد البعير وهو ان يحل برفق ومنه
الحديث كانما انشط من عقال وقد نشط ولبس بصحيح بل نشطت العقدة اذا عقدتها ونشطتها اذا احللتها وقيل هو
النجوم تنشط من برج الى برج كالثور الناشط من بلد الى بلد ونشط في عمله ينشط من باب تعب خف واسرع فهو نشيط ومنه
الدعاء اللهم ارزقني القوة والنشاط بالفتح **نفط** جاء في الحديث الكبريت والنفط بفتح النون والكسر افصح وهو دهن
له معدن في بلاد العراق **نفط** في حديث الجار حتى كلبته منفطرا اي بها نفط والنفطة بالضم والسكون والاحد نفط الكتاب
بالقلم ونحوه والنقاط كلما يجمع نقطة كبرمة **نمط** في حديث اهل البيت عليهم السلم نحن النمط الاوسط لا يدركنا
الغالي ولا يسبقنا التالي النمط بالتحريك الجماعة من الناس امرهم واحد وشله حديث علي ع خير هذه الامة النمط الاوسط
قال في النهاية كره علي الغلو والتقصير في الدين والنمط الطريقة من الطرائق والضرب من الضروب يقال ليس هذا من
ذلك النمط اي من ذلك الضرب والنمط ثوب من صوف فيه لون من الالوان ولا يكاد يقال للابيض نمط والجمع انماط
كسبب واسباب وفي الغريبين النمط ظهارة فراش ما وقيل ظهر الفراش ويطلق ايضا على بساط له خمل رقيق
الكفن يجعل بالنمط فيبسط ويوضع عليه الفراش الذي يفرش تحت الكفن ليبسط الكفن عليه **نبط** في حديث بلال في

الاذان

الاذان ويحك قطعت نياط قلبي النياط ككتاب عرق غليظ نيط به القلب الى الوتين نياط القلب هو ذلك العرق الذي
يعلق القلب به وفي حديث معوية انه ما بقي من بني هاشم نافخ ضرمة الا طعن في نيطه اي مات قال في يريد ما من طعن على
مالم ينه فاهلها لنيطه نياط القلب ونطت الشيء ينوط نوطا علقته وكل شيء علق في شيء فهو منوط ومنوط بطاس يشربه اي
اي معلق **باب الواو وحط** في الدعاء اسئلك النجاة من كل وحط هي الحركات التي تقع في الوهط والوحل
في الوهطة الهوة العميقة من الارض ثم استعير للبلية التي يعسر منها المخرج ووحط تورطا او تعرق الوحطة نتورط فيها
وفي الحديث من تورط تورط **وسط** قوله تعالى حافظوا على الصلوات والصلوة الوسطى قيل هي صلوة العصر وهو مروي
المرتضى لوقوعها بين صلوتين بالليل وصلوتين بالنهار وفي حديث صحيح عن ابا عن ابي جعفر ع هي صلوة الظهر وهي اول صلوة صلاها
رسول الله ص وهي وسط صلوتين بالنهار صلوة الغداة وصلوة العصر والى هذا ذهب الشيخ ره قوله جعلناكم امة وسطا
لتكونوا شهداء على الناس ويكون الرسول عليكم شهيدا قال الصادق ع نحن الامة الوسطى ونحن شهداء الله على خلقه
وحججه في ارضه والرسول شاهد علينا قوله قال اوسطهم اي اعدلهم والاوسط من كل شيء اعدله وفي الحديث خير الامور
اوسطها قال بعض الاعلام كل خصلة محمودة لها طرفان مذمومان كالسخاء فانه وسط بين البخل والتبذير و
الشجاعة فانها وسط بين الجبن والتهور والانسان مامور ان يتجنب كل وصف من مذموم ويتعرى منه وكلما ازداد بعدا
ازداد تعريا وابعد الجهات والمقادير والمعاني من كل طرفين وسطها وهو غاية البعد منهما فاذا كان في الوسط فقد
بعد من الاطراف المذمومة بقدر الامكان والوسط اسم لما بين طرفي الشيء وهو منه كقولك قبضت وسط الحبل وقال
الجوهري السكين الاذن قال وجلست وسط الدار بالتحريك لانه اسم ثم قال وكل موضع صلح فيه بين فهو وسط
يعني بسكون السين وان لم يصلح فيه بين فهو وسط بالتحريك وفي قواعد الشهيد والكوفيون لا يفرقون بينهما ويجعلونهما
ظرفين **وطط** في الحديث الوطواط هو المسوخ كان يسرق تمور الناس الوطواط الخطاف وقيل الخفاش والجمع الوطاوط
ومنه اصوات البيت المقدس كانشار الوطاوط على باب نظل يظفره باجنحتها **باب الهاء هبط** قوله تعالى قلنا اهبطوا
منها جميعا الهبوط نقيض الصعود اي انزلوا الى سفل اي من السماء والجنة جميعا ونحو قوله يا نوح اهبط بسلام منا وبركات
عليك وقوله اهبطوا مصرا اي انزلوا مصرا او اسكنوا البها من البشر فيكون ان يريدوا العلم ومثله مع اجتماع السبب
العلمية والتانيث وسكون وسطه وان يريدوا البلد فما فيه الا سبب واحد وقوله لما يهبط من خشية الله اي يتحدر من
فوانه والهبوط بالفتح المورد وهبط الماء وغيره من باب ضرب نزل وفي لغة قليلة من باب قعد وفي الحديث انا ملك
مفتش كوذات هابطها اي نازلها وان يصعدها اما على بشر او نار وهبطت من موضع الى موضع انتقلت وكذا هبط
الوحي ونزل سحقا اي نزله وهبطت الوادي هبوطا نزلته **كتاب الظاء باب الباء بهظ** بهظه الحمل يبهظه بهظا
اثقله وعجز عنه فهو مبهوظ والبهظ الثقل وهذا امر باهظ اي شاق **باب الحاء حظظ** قوله تعالى انه لذو حظ
عظيم اي نصيب وافر ومثله قوله تعالى ونسوا حظا مما ذكروا به اي نصيبا وافرا والجمع حظوظ وفي الحديث من اراد بالعلم
الدنيا فهي حظه اي نصيبه وليس له حظ في الاخرة ومثله من انشد شعرا يوم الجمعة فهو حظه ومثله معناه اي نصيبه فو
اجا له في ذلك اليوم ولعله شعر خاص بعد مثله ما في المسجد فهو حظه اي انه اناه لغا دونه فلذا الثواب وانما الثقيل
ونبوي لا يحصل له الاذان **حفظ** قوله تعالى حافظوا على الصلوات والصلوة الوسطى المحافظة على الصلوات المواظبة
عليها والمراقبة لها وشدة الاهتمام بها وعدم تضييعها في اوقاتها وتخصيص الصلوة الوسطى بالامر بالمحافظة عليها
مع انها داخلة في الصلوات لاختصاصها بزيد فضل يقتضي رفع شانها وافرادها بالذكر كافراد النخل والرمان

مشط
مطط
معط
مغط
ملط
ميط
باب النون نبط
نشط
نفط
نقط
نمط
نبط
باب الواو وحط
وسط
وطط
باب الهاء هبط
كتاب الظاء باب الباء بهظ
باب الحاء حظظ
حفظ

عن الفا كفه وجبرئيل من الملائكة قوله وما انا عليكم بحفيظ اي لست انا الرقيب على اعمالكم قوله انا نحن نزلنا الذكر وانا له
لحافظون قال المفسر هذا رد لانكارهم واستهزائهم في قولهم يا ايها الذي نزل عليه الذكر ولذلك قال انا فاكد عليهم انه
هو المنزل للقران على القطع والبيان وانه حافظه من كل زيادة ونقصان وتغيير وتحريف بخلاف الكتب المتقدمة
فانه لم يتول حفظها وانما استحفظها الربانيين ولم يكل القران الى غير حفظه وعن الفراء يجوز ان يكون الضمير في له
لرسول الله صلعم كقوله والله يعصمك من الناس قوله الذين هم على صلاتهم يحافظون وقوله والذين هم على صلواتهم [illegible]
قال المراد بالاول الفرائض وبالثاني النوافل وقيل في الاية ما يدل على ان المؤمن لا يجوز ان يكون مؤمنا ببعض ما انزل
الله عليه دون بعض ويشير الى عظم قدر الصلوة وخص لهما الامر ثم حثنا بالذكر من بين سائر الفرائض ويشير على
ان من كان مصدقا بالقيامة وبالنبي صلعم لا يخل بها ويتركها قوله والسقف المحفوظ اي الذي حفظ من الشياطين ويحجب
عنهم قال ابن عباس كانت الشياطين لا تحجب من السموات فكانوا يخبرون [illegible] فلما ولد عيسى منعوا من ثلث
سموات فلما ولد محمد صلعم منعوا من السموات كلها فانهم [illegible] السمع الا رمي بشهاب [illegible] وحفظنا
من كل شيطان رجيم قوله ويرسل عليكم حفظة الحفظة بالتحريك الملائكة الذين يكتبون اعمال بني ادم قال المفسر وفي هذا
لطف للعباد لينزجروا عن المعاصي اذا علموا ان عليهم حفظة من عند الله يشهدون عليهم يوم القيمة والحفيظ الحافظ
واستحفظته الشيء سألته ان يحفظه وقيل استودعته اياه وبالقولين فسر قوله بما استحفظوا من كتاب الله وقوله استحفظوا
امروا بحفظه وفي الحديث المشهور من حفظ على امتي اربعين حديثا بعثه الله يوم القيمة فقيها عالما قال بعض الافاضل و
الحفظ بالكسر فالسكون مصدر قولك حفظت الشيء من باب علم [illegible] والمراد بحفظ الحديث هنا
ما يعم الحفظ عن ظهر القلب والكتاب والنقل بين الناس ولو من الكتاب وهذا اظهر الاحتمالات في هذا المقام وعلى
في قوله على امتي بمعنى اللام اي لاجل امتي وقيل ان الحفظ ما كان من ظهر القلب لا نقل من ذلك هو المتعارف المشهور في
الصدر السالف [illegible] حتى قيل ان تدوين الحديث من المستحدثات في المائة الثانية من الهجرة [illegible]
كما قيل على [illegible] وحفظ الحديث وان كان شرطا في حصول الثواب كان حفظ الحديث كحفظ الفاظ القران وقد دعا
لنا قل الحديث وان لم يكن عالما بمعناه في قوله صلعم رحم الله امرأ سمع مقالتي فوعاها فاداها كما سمعها فرب حامل فقه ليس
بفقيه ورب حامل فقه الى من هو افقه منه وقيل يحصل على من حفظ حديثا واحدا بخمس اربعين حديثا كل يستقل بعنايه [illegible]
حفظ الاربعين [illegible] الكلام في بقية الحديث في محل اخر [illegible]
احتفظ وحفظ بمعنى ومنه قولهم احتفظ بكتابكم والتحفظ التيقظ والتوقي وقلة الغفلة ومنه قوله [illegible] اسعدنا القلب
بالرضى سنى التحفظ يعني في الامور والحفيظة الغضب والحمية ومنه الحديث من علامة النفاق الحفيظة وفي الدعاء اللهم صل
على المستحفظين من آل محمد [illegible] بالبناء للفاعل والمعنى يستحفظوا الامانة اي حفظوها والبناء للمفعول
والمعنى استحفظهم الله اياها والمراد عليهم الائمة [illegible] عليهم السلم لانهم حفظوا الدين [illegible]
انهم سموا مستحفظين لانهم استحفظوا الاسم الاكبر وهو الكتاب الذي يعلم به علم كل شيء الذي كان مع الانبياء الذي
قال تعالى ولقد ارسلنا رسلا من قبلك وانزلنا معهم الكتاب والميزان فالكتاب الاسم الاكبر باب الشين شطط في الحديث
لا باس بالمطلة العصا والشطاط والشطاط هو البعد [illegible] شطط الجوالق انا شددت
عليه شطاطه والجمع اشطة شوظ قوله تعالى يرسل عليكما شواظ من نار وهو بالضم اللهب من النار الذي لا دخان
معه وعن ابن عباس اذا خرجوا من قبورهم ساقهم شواظ الى المحشر باب العين عكظ عكاظ اسم سوق

باب الشين شطط

شوظ

باب العين عكظ

للعرب بناحية مكة كانوا يجتمعون بها في كل سنة فيقيمون شهرا يتبايعون بها ويتناشدون الاشعار ويتفاخرون وكل
متاع فاخر يباع في ذلك الشهر هناك وينقل الى اطراف الارض [illegible] فلما جاء الاسلام هدم ذلك
السوق باب الغين غلظ قوله تعالى ومن ورائه عذاب غليظ اي ومن بين يديه عذاب اشد مما قبله واغلظ قوله
واغلظ عليهم كان المراد شدد عليهم قوله فاستغلظ اي اشتد [illegible] وغلظ الشيء بالضم فهو غليظ غلظا خلاف الدقة
والاسم الغلظة بالكسر ومنه الحديث في وصف علي عم كنت مع النبي [illegible] غلظة [illegible]
في الغيظ [illegible] تغليظا شددت [illegible] واستغلظ الشيء صار غليظا غيظ قوله
تغيظا وزفيرا التغيظ الصوت الذي يهمهم به المغتاظ [illegible]
شرح الحديث [illegible] اذا اشتد حرها فكان المراد بالتغيظ الغليان قوله موتوا بغيظكم هو مصدر من
غاظه الامر من باب سار [illegible] اي غضب والغيظ الغضب المحيط بالكبد [illegible] فهو
مغيظ [illegible] وغايظ فلان من كذا [illegible] الا بوصول مكروه الى المغايظ باب
الفاء فظظ قوله تعالى ولو كنت فظا غليظ القلب [illegible] الفظ الغليظ [illegible]
فيظ فاظت نفسه اي خرجت روحه [illegible] الاصمعي عن ابي عمرو بن العلاء [illegible] فاظت نفسه
ولكن يقال فاظ اذا مات [illegible] باب القاف قرظ في الخبر [illegible] في اديم مقروظ
اي مدبوغ بالقرظ والقرظ بالتحريك ورق السلم يدبغ به الاديم قال الجوهري [illegible] القرظ
[illegible] قال الجوهري [illegible]
الى اليوم [illegible] دخلوا في الوصل [illegible]
[illegible] قيظ القيظ صميم الصيف [illegible] من طلوع الثريا الى طلوع سهيل والجمع اقياظ وقيوظ وقاظ يومنا
اشتد حره [illegible] باب الكاف كظظ في حديث وصف الانسان [illegible]
الشبع كظه الطعام [illegible] من الطعام حتى لا يطيق النفس ومنه قوله كظه
الطعام [illegible] باب اللام لحظ في حديث [illegible] الملاحظة
وهي النظر بمؤخر العين [illegible] لحظ ولحظا [illegible] والملاحظ بالفتح
العين [illegible] لفظ قوله تعالى ما يلفظ من قول اي ما يتكلم [illegible] لفظ بكلام حسن وتلفظ
به تكلم به وفي الحديث اذكروا الله على الطعام ولا تلفظوا [illegible]
المعنى لا تتكلموا [illegible] الشكر [illegible]
لفظت الشيء من فمي [illegible] لفظا من باب ضرب [illegible] ولفظه [illegible]
[illegible] لمظ في الحديث الايمان يبدو لمظة في
القلب كلما ازداد الايمان [illegible] اللمظة [illegible]
اللمظة [illegible] الايمان يبدو [illegible]
[illegible]
[illegible] ولمظ يلمظ [illegible] الطعام [illegible] اللمظ

باب الغين غلظ

غيظ

باب الفاء فظظ

فيظ

باب القاف قرظ

قيظ

باب الكاف كظظ

باب اللام لحظ

لفظ

لمظ

باب الميم مَحَظَ

باب النون نَعَظَ

باب الواو وَعَظَ

باب الميم مَحَظَ في الحديث [illegible]

باب النون نَعَظَ [illegible]

باب الواو وَعَظَ [illegible]

وَكَظَ [illegible]

باب الياء يَقَظَ [illegible]

كتاب العين باب الالف أَمَعَ [illegible]

باب الباء بَتَعَ [illegible]

بَجَعَ [illegible]

بَدَعَ [illegible]

[illegible]

بَزَعَ

بَوْزَعَ

بَوْقَعَ

بَشَعَ

بَضَعَ

[illegible]

بَعَعَ

بَقَعَ

[illegible]

بَلَعَ

[illegible]

بَلْقَعَ

[illegible]

ما اولاه من نفعه [illegible] البلقع الارض القفراء التي لا شيء بها [illegible] بلقع ودار بلقع بغير هاء اذا كان نعتا [illegible] في الحديث

القدسي على ما نقل في الخبر اذا تقرب العبد مني بوعا اتيته هرولة البوع والباع سعة اليدين وما بينهما من البدن وهو هنا

مثل لقرب لطف الله من العبد اذا تقرب اليه العبد بالاخلاص والطاعة [illegible] قوله تعالى يا ايها النبي اذا جاءك المؤمنات

يبايعنك الاية قيل نزلت يوم فتح مكة لما فرغ النبي صلعم من بيعة الرجال [illegible] قيل كانت مبايعتهن بان

[illegible] ثم [illegible] وقيل كان [illegible] وعلى يده ثوب وشرط عليهن الشروط المذكورة قوله

ذلك بانهم قالوا انما البيع مثل الربوا المراد بالبيع [illegible]

[illegible]

باب [illegible]

[illegible]

قال بعض شراح الحديث اراد انه لف سبابته اليسرى بحذا العقد الاسفل من الابهام اليسرى فحصل بذلك عقد تسعين

بحساب عقد اليد والمراد انها [illegible] صوتا [illegible]

[illegible]

تغنغ [illegible]

ثلغ [illegible]

تبع [illegible]

باب الجيم مع الذال

جذع [illegible]

جزع [illegible]

جزع [illegible]

جشع [illegible]

جعجع [illegible]

جمع [illegible]

الكل المتفرق فاجتمع وجمع القوم اجتمعوا من هنا ومن هنا والجماع الاثم بالكسر والتخفيف اى مجتمع ومظنته والجمع مصدر
قولك جمعت الشيء وقد يكون اسما لجماعة الناس والموضع مجمع كمطلع بفتح الميم الثانية وكسرها وجماع الشيء بالكسر جمعه
بان جماع الجنباء الاخبية والجماع ما جمع عددا وجمع الكف بالضم وهو حين تقبضها تقول ضربه بجمع كفه والجمع ضربان جمع
قلة وجمع كثرة فجمع القلة مدلوله الثلثة فما فوقها الى العشرة وجمع الكثرة مدلوله ما فوق العشرة الى غير النهاية وجمع القلة
من جموع التكسير افعل وافعال وافعلة وفعلة وما عداها جمع كثرة واما الجمع الصحيح فعند الاكثر من جموع القلة وجعله البعض
لمطلق الجمع وجمع بالفتح فالسكون المشعر الحرام وهو اقرب الموقفين الى مكة المشرفة ومنه حديث ادم ثم انتهى الى
جمع فجمع فيها بين المغرب والعشاء قيل سمي به لان الناس يجتمعون فيه ويزدلفون الى الله تعالى اى يتقربون اليه بالعبادة
والخير والطاعة وقيل لان ادم اجتمع فيها مع حوا فازدلف ودنا منها وقيل لانه يجمع فيه بين المغرب والعشاء وفي
حديث وصف مريم كانا فامشى شيء مجتمعا اى شديدا بلا حركة قوية والعضاء غير مسترخ وجمع الناس بالتشديد شهدوا
الجمعة كما يقال عيدوا اذا شهدوا العيد والمستجمع السيل اجتمع من كل موضع واستجمع شرائط الامامة حصلت واجتمعت وجاء
القوم جميعا اى مجتمعين وجاءوا اجمعين واجمعهم بفتح الميم وفي الخبر فصلوا قعودا اجمعين قال في المصباح فلفظة قال
انه منصوب على الحال لان الفاظ التوكيد معارف والحال لا يكون الا نكرة ثم قال فالوجه في الخبر فصلوا قعودا اجمعون
وانما هو تصحيف من المحدثين في الصدر الاول وتمسك المتأخرون بالنقل وفي خبر القرآن ما جمعه على الرقاع قال بعض
علماء القوم اعلم ان القرآن كله كان مجموعا على عهد النبي الذي عليه اليوم الا سورة براءة فانها نزلت اخر فلم
يبين موضعها فالحقوها بالانفال للمناسبة وقد ثبت ان ابعض من الصحابة كانوا جمعوا القرآن وشركهم بشراحوه
واما ابو بكر فانما جمعه في الصحف وحوله الى ما بين الدفتين ومثل جمعه في المصحف وكان مثله في نحو الكتاب وعلم
ان جمعه في المصحف لتلك الشرائط وكان ما في البلدان تشكل الطرح ما فيه من شبه الى الخلل عظيم واما عثمان فجرد اللغة
القرشية من الصحف وجمع عليها وكانت مشتملة على جميع احرفه ووجوهه التي نزل بها على لغة قريش وغيرهم وكان
صحفا فجعلها مصحفا واحدا انتهى كلامه وفي الحديث عن ابي جعفر عليه السلام انه قال لما ادعى احد من الناس انه جمع القرآن كله كما
انزل الا كذب وما جمعه وحفظه كما انزل الله الا علي بن ابي طالب والائمة من بعده وعن محمد بن عبد الله عن رسول الله صلى الله عليه وآله انه قال
لعلي يا علي القرآن خلف فراشي في المصحف والحرير والقراطيس فخذوه واجمعوه ولا تضيعوه كما ضيعت اليهود التوراة
فانطلق علي ع وجمعه في ثوب اصفر ثم ختم عليه في بيته وقال لا ارتدي حتى اجمعه وانه كان الرجل ليأتيه فيخرج اليه بغير
رداء حتى جمعه واخرجه الى الناس فلما فرغ منه وكتبه قال لهم هذا كتاب الله كما انزل الله على محمد جمعته من اللوحين فقالوا
هذا عندنا مصحف جامع فيه القرآن لا حاجة لنا فيه فقال اما والله لن تروه بعد يومكم هذا انما كان علي ان اخبركم
حين جمعته القرآن وفي فضل احد ان امير المؤمنين ع جمع القرآن في المدينة بعد وفاة الرسول صلى الله عليه وآله في ستة
ايام بعد وفاته وفي الخبر ان خلق احدكم يجمع في بطن امه اربعين يوما قيل ان النطفة اذا وقعت في الرحم فاراد الله ان
يخلق منها بشرا طارت في جسم المرأة تحت كل ظفر وشعر ثم تمكث اربعين ليلة ثم تنزل دما في الرحم فذلك جمعها قيل
ويجوز ان يريد بالجمع مكث النطفة في الرحم اربعين يوما تتخمر فيه حتى تتهيأ للتخلق والتصوير فيخلق بعد الاربعين
وفي الحديث عن بالجمع عليك باصحابك واترك الشاذ الذي ليس بمشهور وفيه سئل ابو جعفر ع عن معنى الواحد فقال
اجماع الالسن عليه بالوحدانية ومعنى ذلك جاء في الحديث وهو في اللغة الاتفاق والعزم على الامر وفي الاصطلاح العلمي
هو عبارة عن اتفاق مخصوص فالاجماع من وجوه هو جمعهم في الفتاوى وان كانوا متفرقين في الابدان والاجتماع يكون

في الابدان

في الابدان وان كانوا متفرقين فاما ثم قال الشيخ في العدة مذهب الجمهور الاعظم والسواد الاكثر الى ان طريق كون الاجماع
حجة السمع دون العقل ثم اختلفوا فذهب داود وكثير من اصحاب الظاهر الى ان اجماع الصحابة هو الحجة دون غيرهم من اهل
الامصار وذهب مالك ومن تابعه الى ان الاجماع المراعى هو اجماع اهل المدينة دون غيرهم وذهب الباقون الى ان الاجماع
حجة في كل عصر ولا يختص ذلك ببعض الصحابة ولا باجماع اهل المدينة ثم قال والذي نذهب اليه ان الامة لا يجوز ان تجتمع
على خطأ وان ما اجمع عليه لا يكون الا صوابا وحجة لان عندنا انه لا يخلو عصر من الاعصار من امام معصوم حافظ للشرع
يكون قوله حجة يجب الرجوع اليه كما يجب الرجوع الى قول الرسول صلى الله عليه وآله ثم قال فان قيل اذا كان المراعى في باب الحجة قول المعصوم فلا فائدة في ان
تقولوا الاجماع حجة او تعتبروا ذلك قيل له الامر وان كان على ما تضمنه السؤال فان لاعتبارنا الاجماع فائدة معلومة
هي ان قوله لا يتعين لنا فنقول الامام وكثير من الاوقات نحتاج الى اعتبار الاجماع ليعلم باجماعهم ان قول المعصوم داخل
فيهم ولو تعين لنا قول المعصوم الذي هو الحجة لقطعنا على ان قوله هو الحجة ولم نعتبر سواه الى ان قال الا انه قال الا ان الكلام
المعتبر في باب كونه حجة هو قول الامام المعصوم فالطريق الى معرفة قوله شيئان احدهما السماع منه والمشاهدة لقوله
والثاني النقل عنه بما يوجب العلم فيعلم بذلك قوله اما هذا اذا تعين لنا قول الامام فاذا لم يتعين ولا ينقل عنه نقلا
يوجب العلم ويكون قوله في جملة اقوال الامة غير متميز منها فانه يحتاج ان ينظر في احوال المختلفين فكل من خالف ممن يعلم
نسبه ويعرف منشؤه وعرف انه ليس بالامام الذي دل الدليل على عصمته وكونه حجة وجب اطراح قوله وتعتبر اقوال
الذين لا يعرف نسبهم لجواز ان يكون كل واحد منهم الامام الذي هو الحجة ثم اطال الكلام في هذا الباب لمن اراد الاطلاع
عليه فليراجع. جوع قوله تعالى الذي اطعمهم من جوع الجوع هو الالم الذي ينال الحيوان من خلو المعدة من الغذاء
وفي الخبر اعوذ بك من الجوع فانه بئس الضجيع المراد بالجوع هنا الذي يشغل عن ذكر الله ويثبط عن الطاعة لمكان الضعف
واما الجوع الذي لا يصل الى هذه الحالة فهو محمود بل هو سيد الاعمال كما جاءت به الروايات وذلك لما فيه من الاسرار
الخفية كصفاء القلب ونفاذ البصيرة لما روي ان من اجاع بطنه عظمت فكرته وفطن قلبه ومنها رقة القلب ومنها ذل
النفس وزوال البطر والطغيان ومنها ما فيه من طعم العذاب الذي به يعظم الخوف من عذاب الاخرة وكسر سائر الشهوات
التي هي ينابيع المعاصي ومنها ما فيه من خفة البدن للتهجد والعبادة ومنها ما فيه من خفة المؤنة وامكان القناعة بقليل من
الدنيا فان من تخلص من شره البطن لم يفتقر الى مال كثير فيسقط عنه اكثر هموم الدنيا وقد جاع يجوع جوعا ومجاعة
وقوم جياع بالكسر وجوع ومجوعة الجوع وعام مجاعة ومجوعة بسكون الجيم باب الخاء خدع قوله تعالى يخادعون
الله معنى يخادعون الله اى يظهرون غير ما في انفسهم والخداع منهم يقع بالاحتيال والمكر ومن الله تعالى بان يظهر لهم
في الدنيا ويستر عنهم ما اعد لهم من عذاب الاخرة فجمع الفعلان لتشابههما من هذه الجهة وقيل معنى الخدع في كلام العرب
الفساد فمعنى يخادعون الله يفسدون ما يظهرون من الايمان بما يضمرون من الكفر كما افسد الله عليهم نعمهم
في الدنيا بما صاروا اليه من عذاب الاخرة وفي الحديث عن ابي عبد الله عليه السلام عن آبائه ان رسول الله صلى الله عليه وآله سئل فيما النجاة
غدا فقال انما النجاة ان لا تخادعوا الله فيخدعكم فانه من يخادع الله يخدعه ويخلع منه الايمان ونفسه يخدع لو يشعر قيل له وكيف يخادع الله قال يعمل بما امره الله
ثم يريد به غيره فاتقوا الرياء فانه شرك بالله ان المرائي يدعى يوم القيامة باربعة اسماء يا كافر يا فاجر يا غادر
يا خاسر حبط عملك وبطل اجرك فلا خلاق لك اليوم فالتمس اجرك ممن كنت تعمل له وقوله عليه السلام في صفات الاخدع
احد عرقين في جانبي العنق وذلك انه من اظهر الطاعة لله وهو عاص في باطنه لم يدخل الا بالخديعة والاخدع الا ان المخدع بضم
الميم يعني على من لا يعلم السر دون من يعلم ويقال رجل خدع وخدعة بالكسر والادبر الكرم من جهة

خزع

خرع

خشع

خضع

خلع

باب الدال

دسع

دفع

دمع

دقع في الحديث لا تحل الصدقة إلا في دين موجع أو فقر مدقع [illegible] أي شديد يفضي
بصاحبه إلى الدقعاء [illegible] ودقع الرجل بالكسر يدقع أي لصق بالتراب [illegible] والمدقع هو الذي
لا يكون عنده ما [illegible] التراب [illegible] الدقع [illegible] وهو سوء احتمال الفقر [illegible]
الرضا بالدون من المعيشة [illegible] الخضوع في طلب الحاجة [illegible] دلع في الحديث [illegible]
[illegible] دلع الرجل لسانه [illegible]
[illegible] الصباح [illegible] الشمس [illegible]
[illegible] دمع الدمع دمع العين [illegible]
[illegible]
[illegible]

باب الذال

ذرع قوله تعالى في سلسلة ذرعها سبعون ذراعا أي طولها إذا
ذرعت [illegible]
[illegible]
[illegible] الذراع [illegible]
[illegible]
[illegible] أهل البيت عليهم السلام [illegible]
[illegible]
ذعذع في حديث أهل البيت عليهم السلام [illegible]
ذوع [illegible]
[illegible]
[illegible]

باب الراء

ربع قوله تعالى فلهن الربع [illegible]
[illegible] وفي الحديث [illegible] الربع [illegible]
[illegible] الربيع [illegible]
[illegible] الربيع [illegible] الربيع [illegible]
[illegible] ربيع [illegible]
[illegible] ربيع الأول [illegible]
[illegible] ربيع الزمان [illegible]
[illegible]
[illegible] اللهم اجعل القرآن ربيع قلبي [illegible]

والنسر

والنسر إلى ربيع الزمان [illegible] الربيع بن خثيم [illegible]
[illegible]
[illegible]
[illegible] أصحاب عبد الله بن مسعود [illegible]
[illegible] أمر أهل الشام
[illegible]
[illegible] أصحاب عبد الله بن مسعود منهم الربيع بن خثيم [illegible]
[illegible] يا أمير المؤمنين [illegible]
[illegible] الربيع بن خثيم [illegible]
[illegible] الربيع بن خثيم [illegible] الربيع [illegible]
[illegible]
[illegible]
[illegible]
[illegible] الربيع [illegible]
[illegible]
[illegible]
[illegible]
[illegible] الربيع [illegible]
[illegible]
[illegible] كان رسول الله صلى الله عليه وآله [illegible]
[illegible]
[illegible]
[illegible]
[illegible] التربيع [illegible]
[illegible]
[illegible]
[illegible] الأربعاء [illegible] الأسبوع [illegible]
[illegible] وفي الحديث [illegible]
[illegible]
اللهم اسقنا غيثا مربعا [illegible]
[illegible] الربيع [illegible]
[illegible] المربوع [illegible]
[illegible] المربوع [illegible]

الجزء ... يرفع صوت ... القرآن دَفَعَ قوله ثم ... سلم معنا غدا يرتع ويلعب ... يرتع ويلعب بالنون فيهما وبالياء فيهما

والجزم وقرئ الاول بالنون والثاني بالياء وقرئ يرتع بكسر العين ويلعب بالياء فيهما ... بالنون ... يرتع

ويرتع ... بالكسر في العين اي يشبع في اكل الفواكه ونحوها فكذلك بالنون ... وهي الخصب ... يرتع اي يرتع

[illegible]

حوله دَجَعَ قوله ثم ... [illegible]

[illegible]

دَفَعَ

[illegible]

الزعفران

[illegible]

رقع

الثوب تمن ديرقع خلاف خلط وما تغيرا الى الحاكم فو بشر اليه وضرر انعتا اليه رقع الرقعة ما القلم الخرقة التي يرقع بها
الثوب وبقي رقعنا الثوب ورقعناه باب نفع اذا اصلحت كان القطيع حرم واسمها الرقعة وجمعها رقاع كبرمة و
برام وضر قوله مر ورقعت معه عين ابي الحي وقد مر والرقعة ابهم واحدة الرقاع التي يكتب فيها ومنها السحاب ذات
الرقاع وعزوة ذات الرقاع مشهورة وهي غزوة غزاها رسول الله صلى الله عليه وآله في السنة الخامسة عطفان فخاف الجبان
بعضهم بعضا فصلى رسول الله صلوة الخوف وسميت الغزوة غزوة ذات الرقاع لوجوه قيل لانهم يلفون على
ارجلهم الخرق من شدة الحر اى حين مشيهم من حيث نقبت اقدامهم من المشي وقيل لان الارض التي نزلوا بها كانت قطعا
بيضا وحمرا وسودا كالرقاع المختلفة الالوان وقيل لانهم رقعوا راياتهم بها وقيل هي اسم شجرة بذلك الموضع و
قيل اسم جبل فيه بقع حمر وسود وبيض وهي التي لقي فيها العدو وقيل الثوب الملقى كان ورقع

ركع

ركع قوله تعالى واركعوا مع الراكعين اى مع المسلمين دون اليهود لان الركوع لهم قيل الاول لحمل الاية على الامر بصلوة الجماعة
فتكون اما وجوبا كما في الجمعة والعيدين واما استحبابا كما في باقي الصلوات الواجبة وهو قول اكثر المسلمين وقول الحنفي
على الكفاية فيها اما لزم تركه مع جماعة ركعها باحوال في بيوتهم لابد لهم على طلوبه لا حتمال لا انعقادهم بعد المشروعية
اعتمادهم على زمن السنن وعلى شرعية الاستحباب الذي لا نزاع فيه قوله واركعوا مع الراكعين قيل امرنا بالصلوة في الجماعة
بذكر اركانها اعنى القيام والركوع اعنى الاعتناء بها وركع الشيخ اى انحنى من الكبر وفي الشرع انحناء مخصوص و
الراكع هو الفاصل لذلك وقد يتجوز بالركوع عن الصلوة كما عن علي البعض قوله ومن ادرك الركعة فقد ادرك السجدة

رقع

روع

اى من ادرك الركوع فقد ادرك السجدة اى الركعة رقع في الحديث من اقام من حد شهادة المملوك رفعوا ولم اعال
الفرائض رفعوا الكلمة مملوكة فلا تقبل روع قوله فلما ذهب عن ابراهيم الروع الروع بالفتح فالسكون الفزع يقال
راعني الشيء من باب قال افزعني وروعني مثله وروعت فلانا اي فزعته وفي الحديث لا تروعوا المسلم فان روعة المسلم ظلم
فتروع وضرر ان روعني وجمع الروعة روعات ومنه قوله لا تروع على بيان الجهول الى الاختيار ولا يحتمل حزن وعين الروع الذي
اى ما اعني الشيء الجبني والروع بالضم فالسكون العقل والقلب ومنه ذلك في روعي اى في خلدي وبالي ومنه نفث في

ربع

من ان الروح الامين نفث في روعي انه لن تموت نفس حتى تستكمل رزقها اى القى في قلبي والمراد بالروح الامين جبرئيل
والاروع من الرجال ما يعجبك حسنه ومنه قولهم رجل اروع والأنثى روعاء ربع قوله تعالى اتبنون بكل ريع آية تعبثون
الريع بالكسر الارتفاع من الارض والطريق وقيل هو الجبل واحده ريعة والجمع رياع والريع بالفتح فالسكون النماء

باب الزاي زبع

الزيادة وزاد مثل الحظر وزعرها بعد من باب باع اذا نكث وارض مريعة بفتح الميم اى مخصبة باب الزاي زبع
في الدعاء اعوذ بك من طوارق الجن والانس وزوابع الزوابع اسم شيطان او رئيس الجن والجمع زوابع وقد تلفظ

زرع

بكسر الزاي اسم رجل زرع قوله تعالى أأنتم تزرعونه ام نحن الزارعون اى انتم تنبتونه ام نحن والزرع الانبات يقال
زرعه اى انبته فالزرع واحد الزروع وهو ما استنبت بالبذر وتسميته بالمصدر ومنه حصدت الزرع اى النبات
قال بعضهم ولا يسمى زرعا الا وهو غض طري وفي الحديث عن زيد بن هرون الواسطي قال سألنا بابا عبد الله عليه السلم
عن الفلاحين فقال لهم الزارعون كنوز الله في ارضه وما في الاعمال شيء احب الى الله من الزراعة وما بعث الله نبيا الا

زعزع

زلع

زمع

زارعا الا ادريس فانه كان خياطا والمزارعة هي المعاملة على الارض ببعض ما يخرج منها والزرعة مكان الزرع زعزع الزعزعة
تحريك الريح الشجرة ونحوها او كل تحريك شديد يقال زعزعه فتزعزع وريح زعزع زلع في الخبر كان يصلي حتى تزلع قدماه
هو على ما قيل من زلع قدمه بالكسر يزلع زلعا بالتحريك انشقت زمع في الحديث خذ من شعرك اذا زمعت على الحج اي

اطلب منه عليه بوسق احبطنا الوادي ماذا معه وعرت عليه بعين فدمع دمعان باب تعب وهذا الزمع فبحمي ما شعلني
باطلاق فالشاة من خلفها الواحدة زمعة كقصب وقصبة وعبد الله بن زمعة من شعر على عهد النبي جاء اليه فخلاه
حلبه منه ما لا فقال لهم هذا المال الذي ولد لنا في المسلمين الزمعة بالتحريك الثلعة الصغيرة ومنه انك من

باب السين سبع

زمعات قريش اي لست من اشرافهم باب السين سبع قوله تعالى ان تستغفر لهم سبعين مرة فلن يغفر الله لهم نقل
ان العرب تضع التسبيع موضع التضعيف وان تجاوز السبع قوله وما اكل السبع بضم الباء الموحدة واحد السباع و
اللبوة سبعة وقيل هي اجرأ من السبع واسكان الباء الغة وقرئ بها وهو مروي عن جماعة ورواه بعضهم عن عبد الله بن
كثير احد السبعة ويجمع على لغة الضم على سباع كرجل ورجال وعلى لغة السكون على اسبع كفلس وافلس قال في المصباح ويقع
السبع على كل ما له ناب يعدو به ويفترس كالذئب والفهد والنمر واما الثعلب فليس بسبع وان كان له ناب لانه لا يعدو به
ولا يفترس وكذلك الضبع قاله الازهري وارض مسبعة بفتح الاول والثالث كثيرة السباع والسبع بضمتين والاسكان
تخفيف جزء من سبعة اجزاء والجمع اسباع وفي حديث شهر رمضان منادي فيه فرضا كان له ثواب من ادى سبعين فريضة
فيما سواه من الشهور وقيل المراد بالسبعين اما العدد الخاص او معنى الكثرة كما قالوه في قوله تعالى ان تستغفر لهم سبعين مرة
قال بعض شراح الحديث وقد يتوقف في تخصيص السبعين من بين سائر الاعداد فقالوا ان نكو ما هو كمال الاعداد اعني السبعة
معنى تمهل وكمال هو العشرة لاشتماله على جميع مخارج الكسور التسعة ولانه جميع ما فوق فتحصل بالضم الاحاد
الى المئات والالوف وغيرها وبحكمة السبعة اشتمالها على جميع اقسام العدد لانه اما زوج او فرد واما اول او غير اول واما
منطق او اصم واما مجذور او غير مجذور وعددها اما تام او ناقص او زائد واما زوج الزوج او زوج الفرد وقد اشتملت السبعة
على جميع هذه الانواع الا الزائد والفرد الغير الاول والاسبوع من الطواف سبع طوافات والجمع اسبوعات واسابيع
والاسبوع من الايام سبعة ايام وجمعه اسابيع ايضا واول ايام الاسبوع عند اهل اللغة الاحد وسمي بعده بالاثنين
لانه ثانيه ثم الثلثاء لانه ثالثه وهكذا وذهب جمع من الفقهاء والمحدثين الى ان اوله السبت احتجاجا بما رواه مسلم في
صحيحه عن ابي هريرة قال اخذ رسول الله بيدي فقال خلق الله التربة يوم السبت وخلق الجبال فيها يوم الاحد وخلق
الشجر فيها يوم الاثنين وخلق المكروه يوم الثلثاء وخلق النور يوم الاربعاء وبث فيها من الدواب يوم الخميس وخلق
ادم بعد العصر يوم الجمعة في اخر ساعة من ساعات الجمعة فيما بين العصر الى الليل وفي الحديث الحق تعق ولعني يبلغ

سجع

سرع

السابع من الولادة في نحر من الولد وفيه دلالة على استحباب العق في الاعقاب سجع في الخبر اسكت سجاعة اي يا سجاعة
والسجع الكلام المقفى ومنه سجع الرجل كلامه كما يقال نظم اذا جعل لكلامه فواصل كقوافي الشعر والجمع اسجاع واساجيع
وسجعت الحمامة سجعا من باب نفع اي هدرت وصوتت سرع قوله تعالى يخرجون من الاجداث سراعا اى مسرعين قوله
وهو اسرع الحاسبين يعني اذا حاسب فحسابه سريع وفي الخبر عن امير المؤمنين وقد سئل كيف يحاسب الله الخلق ولا يرونه
كما قال يرزقهم ولا يرونه وروي انه سبحانه وتعالى يحاسب جميع عباده على قدر حلب شاة وهو دليل على انه لا يشغله
محاسبة احد عن محاسبة احد وانه يتكلم بلا لسان قوله سارعوا الى مغفرة من ربكم من المسارعة الى الشيء وهي المبادرة
اليه في اول اوقات امكانه والمراد الى ما هو سبب المغفرة ومنه الحديث انما نهى عن السرعة في الفعل والقول اما الاسراع و
المبادرة اليهما من دون تامل فيها بحيث يعلم فيها الخطأ لفلتة بالضم سرعا بالتحريك سريع وفلان صغو صغوا امنق
مسرعا وعن فلان مسرعا وفي الحديث من سرعة فلان يعني عجلته واسرع في السير خف فيه وتسرع في الشر وسرعان الناس بالتحريك اوائلهم
وفي حديث علي عليه السلم فطلع فاطمة عليها السلم وسرعان ما فتق بنيانا اي اصل الكلام سرعان ما فتق بنيانا من ابتدائها

كقولهم ولسهان ما فعلت كذا اى ما اسرع ما فعلت **سطع** سطع الصبح يسطع بفتحتين سطوعا اذا ارتفع ومنه النور الساطع
وهو اللامع المرتفع **سفع** قوله تعالى لنسفعا بالناصية اى لناخذن بناصيته الى النار يقال سفعت بالشئ اذا اخذته
وجذبته جذبا شديدا والناصية شعر مقدم الراس والجمع النواصي وسفعته النار والسموم اذا لفحته لفحا يسيرا فغيرت
لون البشرة ومنه الدعاء اعوذ بك من سفعات النار بالتحريك وفي الحديث اذا اعجب المؤمن من شيء كان يعقد راسه
ملك فاذا اخرج سفع بيده فقال اللهم [illegible] في الدنيا **سقع** خطيب مسقع ومصقع بالسين والصاد اى بليغ وفي
ق مصقع كمنبر البليغ او عالي الصوت **سكع** سكعا اى تحير [illegible] **سلع** السلعة بالكسر البضاعة والجمع
السلع مثل سدرة وسدر وسلع بفتح المهملة وسكون اللام جبل معروف بالمدينة والسلعة بكسر السين ايضا زيادة
في الجسد كالغدة تتحرك اذا حركت والسلع بالفتح الشجر والاسلع الابرص **سلفع** السلفع من تعنفها من حيث لا
تعبئي الشأن **سمع** قوله تعالى سماعون للكذب اى قابلون للكذب كما يقال لا تسمع من فلان اى لا تقبل منه وجائز ان يكون ذلك
سماعون للكذب اى يسمعون منك ليكذبوا عليك [illegible] سماعون لقوم آخرين لم ياتوك اى هم عيون لاولئك
الغيب قوله سماعون لهم مطيعون [illegible] قوله اسمع بهم وابصر اى ما اسمعهم وابصرهم قوله
عن السمع اى عن استماع [illegible] قوله انما يستجيب
الذين يسمعون اى يصغون اليك اصغاء الطاعة قوله لا يستطيعون سمعا اى لا يقدرون ان يسمعوا القرآن قوله
واذا قرئ القرآن فاستمعوا له وانصتوا قال الشيخ ابو علي رحمه الله ظاهره يوجب استماع القرآن والانصات له وقت
قراءته في الصلوة وغير الصلوة وقيل انه في الصلوة خاصة خلف الامام الذي يؤتم به اذا سمعت قراءته وكان المسلمون
يتكلمون في الصلوة فنزلت انتهى وقد تقدم تمام البحث [illegible] قوله ختم الله على قلوبهم وعلى سمعهم السمع يكون
واحدا وجمعا لانه في الاصل مصدر قولك سمعت الشئ سمعا وسماعا [illegible]
اسمعت [illegible] لا يسمعون الى الملأ الاعلى مخففا والسميع من اسمائه تعالى وهو الذي لا يعزب عنه ادراك مسموع وان
اخفى سمع بغير جارحة وقيل من ابنية المبالغة واسمعيل واسحق ولدا ابراهيم عليهم السلم واختلف في الذكر
منهما كما يأتي تحقيقه في سحق وفي حديث الصادق عليه السلم قال لما ولد اسمعيل حمله ابراهيم عليه السلم وامه على حمار واقبل
معه [illegible] حتى وضعه في موضع الحجر فقال ابراهيم [illegible] امرني ربي قال نعم [illegible] يومئذ سلم [illegible] وحوله
مكة يومئذ ناس من العماليق واسمعيل بن جعفر بن محمد عليهما السلم كان اكبر اخوته وكان ابوه شديد المحبة له والبر
والاشفاق عليه وكان قوم من الشيعة يظنون انه القائم بعد ابيه والخليفة له من بعده فمات في حيوة ابيه بالعريض
وحمل على رقاب الرجال الى ابيه بالمدينة حتى دفن بالبقيع وروي ان ابا عبد الله عليه السلم جزع عليه جزعا شديدا وحزن عليه حزنا
عظيما وتقدم سريره بغير حذاء ولا رداء وامر بوضع سريره على الارض قبل دفنه مرارا كثيرة وكان يكشف عن وجهه
وينظر اليه يريد بذلك تحقيق وفاته عند الظانين خلافته من بعده وازالة الشبهة عنهم في حيوته فلما مات اسمعيل
رحمه الله انصرف عن القول بامامته بعد ابيه من كان يظن ذلك ويعتقده من اصحاب ابيه واقام على حيوته شرذمة
لم تكن من خاصة ابيه ولا من الرواة عنه وكانوا من الاباعد والاطراف فلما مات الصادق عليه السلم انتقل فريق منهم الى القول
بامامة موسى الكاظم عليه السلم بعد ابيه وافترق الباقون فريقين فريق رجعوا عن حيوة اسمعيل الى امامة ابنه محمد بن اسمعيل
لظنهم ان الامامة كانت في ابيه وان الابن احق بمقام الامامة من الاخ وفريق ثبتوا على حيوة اسمعيل وهم اليوم
شذاذ لا يعرف احد منهم يومى اليه وهذان الفريقان يسميان الاسمعيلية والمعروف منهم الآن من يزعمون ان الامامة في اسمعيل

ومن ولده

ومن ولده ثم من ولد ولده الى آخر الزمان كذا في كشف الغمة وسمعته وسمعت له وتسمعت واستمعت كلها تتعدى
بنفسها وبالحرف واستمع لما كان بقصد وسمع يكون بقصد وبدونه وسمعت كلامه اى فهمت معنى لفظه وسمع الله
قول قائله وسمع الله لمن حمده اجاب الله حمد من حمده وتقبله لان غرض السامع الاجابة ومنه الدعاء اعوذ بك من
دعاء لا يسمع اى لا يستجاب ولا يعتد به فكأنه غير مسموع دعوت الله حتى خفت ان لا يكون الله يسمع ما اقول اى لا يجيب ما
ادعو به واى دعاء اسمع يا رسول الله اى ارجى للاجابة [illegible] وفي حديث وصف المؤمن يكون الوقر في [illegible] ولشناء
السمع اى يبغض ان يسمع [illegible] وفي الحديث من سمع فاحشة فافشاها فهو كالذي اتاها [illegible] ما يشمل
سماعها من اهلها او فاعلها كان يسمع من احد كذبا او قذفا او غيبة ولا ريب ان المراد في غير المواضع المستثناة وفي
الخبر من سمع الناس بعمله سمع الله به سامع خلقه وفي رواية اسامع خلقه قيل هو من سمعت بالرجل تسميعا
اذا شهرته وقيل اراد من فعل فعلا للناس اسمعه الله الناس وكان ذلك ثوابه والسوامع جمع سامع وهي آثار السمع
والسميع بالفتح [illegible] وشرح حديث [illegible] لا يعزب سامعه الكاذب [illegible] جمع سمع بفتح [illegible] **سمدع**
السميدع بفتح السين الموطوء الاكتاف قال الجوهري ولا تضم السين **سوع** قوله تعالى يوم تقوم الساعة
يعني القيامة والساعة جزء من اجزاء الزمان [illegible] على [illegible] كساعة من ساعات
الخلق وهي من الاسماء الغالبة كالنجم للثريا وسواع اسم صنم كان يعبد في زمن نوح ثم صار لهذيل والساعة الوقت
[illegible] لعرب [illegible] الحين والوقت وان قل وفي الخبر [illegible] الساعة [illegible]
[illegible] ما بين [illegible] الساعة [illegible] الوسطى على السابقة وفي الحديث ما بين طلوع الفجر
الى طلوع الشمس من ساعات الجنة [illegible] ساعات الجنة [illegible] ومن [illegible] في كل
يوم تكون فيها والمؤمن [illegible] ساعة [illegible] جعفر [illegible] ساعة لا من ساعات
الليل ولا من ساعات النهار فاجاب بانها ما بين طلوع الفجر الى طلوع الشمس وهي من ساعات اهل الجنة [illegible]
[illegible] الظاهر [illegible] ساعات الليل [illegible] ولا من ساعات النهار
[illegible] على [illegible] الحديث [illegible] الصلوة في اليوم والليلة [illegible]
[illegible] ساعات الليل [illegible] ساعة وساعات النهار اثنتي عشر ساعة وما بين طلوع الفجر الى طلوع الشمس ساعة
[illegible] ساعة [illegible] الظاهر [illegible] ذلك [illegible] والله اعلم **سيع** ساع الماء
يسيع سيعا اى جرى واضطرب على وجه الارض والسياع الطين بالتبن الذي يطين به البيوت

باب الشين

شبع في الدعاء اعوذ بك من نفس لا تشبع اى حريصة تتعلق بالآمال البعيدة والشبع بالفتح وكعنب ضد الجوع والشبع بالكسر
[illegible] ما اشبعك من خبز ولحم [illegible] الذي [illegible] فلينصرف
[illegible] شبعت من الطعام وشبع بكسر الباء شبعا [illegible] وسكونها [illegible] الساكن اسما لما اشبع به من
خبز ولحم وغيره ورجل شبعان وامرأة شبعى واشبعته اطعمته حتى شبع وفي الخبر [illegible] بطنه وهو ما
اشبع به بطنه من طعام وفي الحديث لا يشبع المؤمن من خير حتى يكون منتهاه الجنة وهذا لان سماع الخير سبب العمل
وهو سبب لدخولها **شجع** في الحديث [illegible] الشجاع بالضم والكسر الحية العظيمة التي تواثب الفارس
والرجل [illegible] على [illegible] الفارس تكون في الصحاري [illegible] الشجاع الاقرع حية [illegible]
لكثرة سمها والشجاعة [illegible] هذا الباب وقد شجع الرجل بالضم شجاعة فهو قوي القلب واستهان بالحروب جراءة واقداما

وقوم شجعان بالضم مثل جريب وجربان وشجعان بالكسر مثل غلام وغلمان وتشجع تكلف الشجاعة وشجع شجاعة من باب تعب طال و الاشاجع اصول الاصابع التي تتصل بعصب ظاهر الكف الواحد اشجع **شرع** قوله تعم شرع لكم من الدين اي فتح لكم وعرفكم طريقه قوله شرعة ومنهاجا الشرعة بالكسر الدين والشرع والشريعة مثله ماخوذ من الشريعة وهو مورد الناس للاستقاء وسميت بذلك لوضوحها وظهورها وجمعها شرائع والمنهاج الطريق الواضح المستقيم فقوله شرعة ومنهاجا اي دينا وطريقا واضحا قوله على شريعة من الامر اي سنة وطريقة وقيل على دين وملة ومنهاج قوله شرعا اي ظاهرة ويقال حيتان شرع للرافعة رؤسها واحدها شارع وفي الحديث الغلام والجارية شرع سواء هو مصدر يستوي فيه الواحد والاثنان والجمع والمذكر والمؤنث وتفتح الراء وتسكن اي متساويان في الحكم لا يفضل احدهما على الاخر وقوله شرع سواء كانه من عطف البيان لان الشرع هو السواء ومثله انتم فيه سواء اي واحد والشريعة ما شرع الله لعباده وافترضه عليهم وقد شرع لكم شرعا اي سن وشرعت في هذا الامر اي خضت فيه وشرع الله لنا كذا اظهره واوضحه والشارع الطريق الاعظم والشارع هو النبي صلعم والمشرعة بضم الميم ما يعاد والشرعة بفتح الميم والراء طريق الماء للواردة واشرعت بابا احدثت والشراع ككتاب قلع السفينة **شسع** في الحديث لا يبخل احدكم ان يسال ربه ولو شسع نعل وفيه اذا انقطع شسع احدكم فلا يمش في نعل واحدة هو بالكسر واحد شسوع النعل وهو ما يدخل بين الاصبعين في النعل العربي ممدودا الى الشراك والجمع شسوع كحمل وحمول وشسع المكان شسوعا بعد فهو شاسع والشاسع البعيد **شعع** شعاع الشمس بالضم ما يرى من ضوءها عند ذرورها كالقضبان **شفع** قوله تعم والشفع والوتر ... والشفيع صاحب الشفاعة قوله تعم ومن يشفع شفاعة حسنة يكن له نصيب منها اي معناه من يصلح بين اثنين يكن له جزء منها ومن يشفع شفاعة سيئة اي يمشي بالنميمة يكن له كفل منها اي اثم منها وقيل المراد بالشفاعة الحسنة الدعاء للمؤمنين وبالشفاعة السيئة الدعاء عليهم قوله ولا يشفعون الا لمن ارتضى اي لمن رضي دينه وهو مروي عن الرضا عم قال الصدوق ره المؤمن من سرته حسنته وساءته سيئته ... مستحق للشفاعة والغفران ... ومن لم يكن مؤمنا لم يستحق الشفاعة ... قوله فما تنفعهم شفاعة الشافعين قيل في معناه لا شافع ولا شفاعة فالنفي راجع الى الموصوف والصفة كقوله لا يسئلون الناس الحافا وفي الحديث تكرر ذكر الشفاعة فيما يتعلق بامور الدنيا والاخرة وهي السؤال في التجاوز عن الذنوب والجرائم ومنه قوله عم اعطيت الشفاعة قال الشيخ ابو علي ره واختلفت الامة في كيفية شفاعة النبي صلعم يوم القيمة فقالت المعتزلة ومن تابعهم يشفع لاهل الجنة لتزيد في درجاتهم وقال غيرهم من فرق الامة بل يشفع لمذنبي امته ممن ارتضى الله دينهم ليسقط عقابهم بشفاعته وفي حديث الصلوة على الميت وان كان المستضعف فبسبيل ... لوجه الشفاعة منك لا على وجه الولاية وفي الخبر اشفع تشفع اي تقبل شفاعتك ومنه انت اول شافع واول مشفع هو بفتح الفاء اي انت اول من تشفع واول من تقبل شفاعته وفي الحديث لا تشفع في حق امرء مسلم الا باذنه ومنه يشفعون الملائكة لاجابة دعاء من يبقى في المسجد كانهم يقولون اللهم استجب دعاء هذا العبد والشفعة كغرفة وقد تكرر ذكرها في الحديث وهي في الاصل التقوية والاعانة وفي الشرع استحقاق الشريك الحصة المبيعة في شركته واشتقاقها على ما قيل من الزيادة لان الشفيع يضم المبيع الى ملكه فيشفعه به كانه كان واحدا وترا فصار زوجا شفعا والشافع الجاعل الوتر شفعا ويقال الشفعة اسم للملك المشفوع مثل اللقمة اسم للشيء الملقوم وتستعمل بمعنى التملك لذلك الملك قال في المصباح ومنه قولهم من ثبت له شفعة فاخر الطلب بغير عذر بطلت شفعته ففي هذا جمع بين

الشفيعين فانما الاولى للمال والثانية للملك ولا يعرف لها فعل واسم الفاعل شفيع والجمع شفعاء مثل كريم وكرماء وشافع ابضا وشفعت الشيء شفعا من باب نفع ضممته الى الفرد وشفعت الركعة جعلتها ركعتين ومنه قول بعض الفقهاء والشفع ركعتان والوتر واحدة بعدهما في صلوة الليل **شمع** في الحديث من تتبع المشمعة شمع به المشمعة اللعب والمزاح ومنه امرأة شموع كصبور المزاحة اللعوب والمعنى من عبث بالناس اصاره الله الى حالة يعبث به فيها ويستهزأ به والشمع بالتحريك الذي يستصبح به وعن الفراء المولدون يقولون شمع بالتسكين وشمعون بن حمون بالحاء المهملة وصي عيسى بن مريم **شنع** في حديث الائمة عليهم السلام كونوا زينا ولا تكونوا علينا شينا وعليكم من السلطان شنعة هي بالضم القباحة والفظاعة وكل الشناعة من شنع الشيء بالضم شناعة قبح فهو شنيع والجمع شنع كبريد وبرد وشنعت عليه تشنيعا وشنعت فلانا استقبحته **شيع** قوله تعم ثم لننزعن من كل شيعة اي من كل فرقة قوله ولقد ارسلنا من قبلك في شيع الاولين اي في فرقهم واطرافهم والشيعة الفرقة واذا اختلفوا في مذهب فهم شيع قوله ولقد اهلكنا اشياعكم اي اشباهكم ونظراءكم في الكفر قوله كما فعل باشياعهم من قبل اي بامثالكم من الشيع الماضية قوله ان الذين يحبون ان تشيع الفاحشة في الذين امنوا اي يشيعونها من قصد الاشاعة ومحبتها وروي في مجمع البيان عن هشام عن ابي عبد الله عم قال من قال في مؤمن ما رات عيناه وسمعت اذناه كان من الذين قال الله فيهم ان الذين يحبون ان تشيع الفاحشة الاية وعن الشيخ ابي علي ره وفي الاية دلالة على ان العزم على الفسق فسق قوله وان من شيعته لابرهيم قيل اي وان من شيعة نوح ابرهيم يعني انه على منهاجه وسنته في التوحيد والعدل واتباع الحق وقيل ان من شيعة محمد صلى الله عليه وآله ابرهيم كما قال انا حملنا ذريتهم اي من هو اب لهم فجعلهم ذريته وقد سبقه والشيعة الاتباع والاعوان والانصار ماخوذ من الشياع وهو الحطب الصغار التي تشتعل بالنار وتعين الحطب الكبار على ايقاد النار فكان امر قوم اجتمعوا على امر فهم شيعة ثم صارت الشيعة جماعة مخصوصة والجمع شيع مثل سدرة وسدر واصل الشيعة الفرقة من الناس ويقع على الواحد والاثنين والجمع والمذكر والمؤنث بلفظ واحد ومعنى واحد وغلب هذا الاسم على من يتولى عليا واهل بيته حتى صار لهم اسما خاصا فاذا قيل فلان من الشيعة عرف انه منهم وفي مذهب الشيعة واصلها من المشايعة المتابعة والمطاوعة انتهى كلامه وفي الحديث طال ما اتكلوا على الاوانك وقالوا نحن من شيعة علي ولعل هذا الحديث ونحوه ما يقتضي بظاهره نفي الاسم عمن ليس فيهم اوصاف مخصوصة زيادة على التولي المعاد مخصوص ينفي الكمال لا الحقيقة وتشيع الرجل اذا ادعى دعوى الشيعة وشاع الخبر يشيع شيوعا وشيوعا اي ذاع وظهر وتعدى بالحرف وبالالف فيقال اشعت به واشعته وسهم شائع جزء مشاع والشايع الشيء الذي لا حصن للشيء ومنه الحديث من سافر في شهر الصلوة الا ان يكون مشيعا لسلطان تخاف لاخوانه ومشيعا له وشيع الجنازة لحقها وتبعها وفلان من اتباع السلطان اي من اتباعه وشيعت الضيف خرجت معه عند رحيله اكراما له وهو التوديع وشايعته على الامر شايعه مثل تابعه متابعة وزنا ومعنى **باب الصاد** **صبع** قوله تعم جعلوا اصابعهم في اذانهم اي اناملا اصابعهم فعبر بها عنها والاصابع جمع اصبع يؤنث ويذكر وبعضهم يقتصر على التانيث وكذلك سائر اسمائها كالخنصر والبنصر وفي الاصبع كما قيل عشر لغات والمشهور كسر الهمزة وفتح الباء وهي التي ارتضاها الفصحاء وهي تثليث الهمزة مع تثليث الباء والعاشرة اصبوع كعصفور **صدع** قوله تعم فاصدع بما تؤمر المعنى والله اعلم ابن الاعرابي افرق ... صدع الزجاجة والكلام استعارة والمستعار منه الزجاجة والمستعار له التبليغ والجامع التاثير وقيل فرق بين الحق والباطل وقيل شق جماعاتهم بالتوحيد وبالقران قوله والارض ذات الصدع اي تصدع بالنبات والصدع الشق في شيء صلب صدع من باب نفع اي الشق قوله يصدعون اي يتفرقون فريقا في الجنة وفريقا في السعير قوله

لا يصيبون منها اى حسبها الا [illegible] منها شئ لو انزلنا هذا القران على جبل لرايته خاشعا متصدعا من خشية الله
قال بعض المفسرين الغرض منه توبيخ القارى على عدم تخشعه عند قراءة القران لقساوة قلبه وقلة تدبره معانيه وفى
الحديث [illegible] اصدع بالحق [illegible] وبيانه [illegible] صدعت بالحق اظهرته
وتكلمت به جهارا [illegible] الصديع الصبح ومنه الحديث [illegible] الفجر حين يعترض [illegible] وهو
الذى [illegible] العرب الصديع والصداع بالضم وجع الراس وصدع [illegible] بالبناء للمجهول وتصدع السحاب [illegible]
اى تقطع وتفرق [illegible] صدعين اى فرقتين ثم ياخذ منها الصدقة **صرع** فى الحديث [illegible]
[illegible] الارض [illegible] من باب نفع [illegible] الحديث [illegible]
[illegible] فى الوغا [illegible] مصرع [illegible]
[illegible] الذى [illegible] والصرع بالفتح [illegible]
[illegible] بالكسر [illegible]
[illegible] الشهداء اماكنهم التى صرعوا فيها وفى الحديث [illegible]
صعصع صعصعة [illegible] صوحان من اصحاب على عم وله مسجد بالكوفة معروف [illegible]
[illegible] **صقع** فى حديث [illegible]
الذى [illegible] بالضم الناحية من البلاد [illegible]
الصقع بالفتح [illegible]
[illegible] **صلع** فى الخبر [illegible]
[illegible]
[illegible] الصلع [illegible] وصلع الراس صلعا من باب تعب [illegible]
[illegible] **صلغ** [illegible]
[illegible] **صمع** قوله تعالى لهدمت صوامع وبيع الصوامع جمع صومعة [illegible] الراس [illegible]
الحديث المؤمن [illegible]
[illegible] **صنع** قوله تعالى صنع الله
اى فعل الله [illegible]
[illegible]
[illegible]
[illegible] والاحسان [illegible] الصنع بالضم [illegible] معروفا [illegible] الكسر
حرفة الصانع [illegible] الحديث [illegible] بالاسلام [illegible]
[illegible] والصنيعة الاحسان واصطنعت عند فلان صنيعة [illegible] وفى الحديث صنائع
المعروف [illegible] ادم [illegible] اصطنعتك لنفسى [illegible]
[illegible] والاصطناع افتعال من الصنيعة [illegible] والاحسان [illegible]
[illegible] الموضع الذى يتخذ للماء والجمع [illegible] مصنع [illegible] والمصنع ما

مصنع

يصنع لجمع الماء كالبركة ونحوها والجمع مصانع [illegible] فى الذكرى [illegible]
[illegible] **صوع** قوله تعالى نفقد صواع الملك صواع الملك [illegible]
[illegible]
كان [illegible] فى الحديث كان يغتسل بالصاع ويتوضا بالمد والصاع [illegible]
الصاع [illegible] بالعراقى [illegible] بالمدنى [illegible]
رطل وثلث بالمدنى [illegible] الف ومائة وسبعون درهما [illegible]
[illegible]
[illegible] وفى الحديث كان صاع النبى [illegible]
[illegible] الصاع الذى كان فى عهده [illegible]
[illegible] على اصوع وفى الكثرة على صيعان [illegible]
[illegible]
[illegible] **باب الضاد ضبع** فى حديث [illegible]
[illegible] الضبع [illegible] العضد [illegible] الضبع العضد كلها او وسطها [illegible] الابط
[illegible] العضد [illegible]
[illegible]
[illegible] فى ذلك [illegible]
[illegible]
[illegible]
[illegible]
للتخفيف [illegible] والجمع ضباع [illegible]
ضجع قوله تعالى تتجافى جنوبهم عن المضاجع اى [illegible]
[illegible] الذين كتب عليهم القتل الى مضاجعهم [illegible] فى اللوح المحفوظ الى مضاجعهم [illegible]
[illegible]
[illegible]
[illegible] والمضجع بفتح الجيم
[illegible] المضجع والجمع مضاجع [illegible]
بالكسر من الاضطجاع وهو النوم [illegible]
[illegible]
[illegible] الرجل اى
[illegible] واضطجع [illegible]
[illegible] **ضرع** قوله تعالى ليس لهم طعام الا من ضريع [illegible]
[illegible]

النبت والاصل في المضارعة التشابه [illegible] امر قال الضريع شيء يكون في البحر [illegible] الشوك [illegible] نتن
من الجيفة واشد [illegible] الناس وتضرع الى الله ابتهل اليه وتذلل والمتضرع خضع وذل والتضرع المبالغة في السؤال والرغبة
وضرع له [illegible] ضراعة [illegible] وخشع وضرع ضرعا من باب تعب [illegible] والضرع [illegible] والتضريع بما
وفي الحديث التضرع [illegible] الاصابع [illegible] الا وضرع ضرعا [illegible] المضارع [illegible]
[illegible] والضرع [illegible] خلق [illegible] الضرع
محركة هو الصغير الذي لا يصلح للركوب والضعيف

ضعضع في الحديث في الحديث من تضعضع لسلطان [illegible]
[illegible] ما تضعضع امرؤ لآخر يريد به عرض الدنيا الا ذهب ثلثا دينه وتضعضع [illegible]
الدهر [illegible] وضعضعه [illegible] وتضعضعت [illegible]

ضفدع قوله [illegible] والضفادع [illegible] جمع ضفدع [illegible] حيوان معروف [illegible] ضفدعة [illegible]
[illegible]

ضلع [illegible]

ضوع [illegible]

ضيع [illegible] في الحديث [illegible]
[illegible]

ينل

باب الطاء

طبع قوله [illegible] طبع الله على قلوبهم [illegible] الطبع [illegible] الختم [illegible]
[illegible]

طلع [illegible]
[illegible]

طوع
طمع

اجتماع العساكر الكثيرة بحلب وتوجههم الى فتح البلاد وانما يكون من الكوفة وهي شرق الحرمين وكثير من بلاد الاسلام ويحتمل
ان يولد بن علي امير المؤمنين ثم لا يحلها بالكوفة وهي شرق الحرمين فما روي من ان الشمس تطلع بين قرني شيطان بلكد
فيحل **طمع** طمع في الشيء طماعا بالتحريك وطماعية بالتخفيف فهو طامع وطمع **طوع** قوله تعالى ائتيا طوعا
او كرها الآية [illegible] الا من كلهم [illegible] من الجن والانس الا تسبيحا السموات والارض قوله ائتيا طوعا او كرها
قالتا اتينا طائعين قوله فطوعت له نفسه قتل اخيه اي شجعته وسهلت قوله فمن تطوع خيرا اي
من تبرع بالسعي بين الصفا والمروة بعد اتيانه بالواجب قال بعض المفسرين وليس يعني انه لم يرد استحبابا بالسعي ابتداء
بل اذا ادى شوطا سهوا استحب له اكمال الاسبوعين وقد يكون المراد من تطوع بالحج والعمرة بعد الاتيان بالواجب او
يكون المراد به الصعود على الصفا واطالة الوقوف عليه فقد ورد انه يستحب الوقوف عليه قدر قراءة سورة في
البقرة في ترتيل وروي انه يوقف العبد قال بعضهم انه على اطلاقه اي خيرا كان من القربات فان الله شاكر اي مجازيه على
الشكر بالجزاء عليم يعني ما نبا له من الجزاء قوله والذين يلمزون المطوعين اي المتطوعين قال الصدقة قوله وهو على
الناسخ ابتغ من استطاع اليه سبيلا اي من قدر على ذلك قيل انما سماه المستطيع بنفسه وبغيره [illegible] العضو
الواحد ان يحج عنه وعن المتأول على ما قيل مع ان فعل الغير مقام فعل الشخص مبني على اعراب الاية ومن
اوجه احدها انما فرع الذي هو مصدر الى المفعول ومن هو الفاعل وتقديره ان يحج المستطيع البيت الثاني
الاول من شرطية حذف جوابها تقديره من استطاع اليه سبيلا فليفعل الثالث بدل بعض من كل ما تقدير على المستطيع
من الناس حج البيت على الاول يكون الحمل على الامرين جميعا من الحقيقة والمجاز على الثاني والثالث الا يكون جميعا
والاستطاعة هي الاطاقة والقدرة وربما قالوا اسطاع يسطيع بحذف التاء وفي قراءة حمزة فما اسطاعوا ان
يظهروه ادغم بين الساكنين قوله فاتقوا الله ما استطعتم من فرق وفي قوله لن تستطيع معي صبرا اي لن تقدر على ما افعل
فان فعلي امور ظاهرها مناكير وباطنها لم يحط به خبرا قوله هل يستطيع ربك اي هل يقدر ربك على ذلك قوله ان اريد
الا الاصلاح ما استطعت اي ما ابلغ الا الاصلاح وهو ان اصلحكم بموعظتي ونصيحتي قال الشيخ ابو علي وما استطعت
ظرف اي مدة استطاعتي للاصلاح وما دمت متمكنا منه ويدل من الاصلاح اي المقدار الذي استطعت منه ويجوز
ان يكون مفعولا للاصلاح كقوله ضعيف النكاية اعداءه اي ما اريد الا اني اصلح ما استطعت اصلاحه من فاسدكم
وفي حديث الاستطاعة قال البصري الى عبد الله عن الناس يجيبون فالعم لو كانوا مجيبون كانوا معذورين
قال فقوض اليهم قال لا قال فما هم فقال لعلم منهم فعلا فجعل فيهم آلة الفعل فاذا فعلوا كانوا مع الفعل مستطيعين
لعل المراد بالاستطاعة هنا الاستطاعة التامة وما يختلف بها والى هذا نظر بعض شراح الحديث حيث قال لا يمكن الجمع
بين الاحاديث بان الاستطاعة قسمان ظاهرية وباطنية وان الظاهرية مناط التكليف والقسم على التكليف الاول
الى الحج يجب على جميع وطريق يمكنه ان الاستطاعة الى معنى الظاهرية والباطنية انما يحصل في وقت الفعل والله اعلم
الحديث لا طاعة في معصية الله من ان الطاعة لا تسلم اشياجها ولا تقبل اذا كانت مشوبة بمعصية فان مع احدا
ومثله ولا طاعة لمخلوق في معصية الخالق كالامر بقتل وقطع ونحوه بغير شرع وفي الحديث من اطاع رجلا في معصية
فقد عبده قال بعض العارفين لعلك تظن ان ما تضمنه من ان الطاعة عبادة لا محل المعاصي على ضرب من التجوز لا على
الحقيقة وليس كذلك بل هو حقيقة فان العبادة ليست الا الخضوع والتذلل والطاعة والانقياد وكذلك جعل سبحانه
اتباع الهوى والانقياد اليه عبادة للهوى فقال افرأيت من اتخذ الهه هواه وجعل طاعة الشيطان عبادة له

فقال

باب الطاء طلع
باب الفاء فجع
فدع
فدع
فزع

فقال الم اعهد اليكم يا بني آدم الا تعبدوا الشيطان وقوله ثم هوى صلح وشح مطاع اي يطيعه صاحبه في منع حقوق واجبة
عليه في ماله واطاعة وخيرا لو افضه ويحل مطواع اي مطيع والمطاع له اطاعة وطاعة وطوعا من باب قال وفي لغة من باب
خاف ويطاع اي انقاد والانقياد والطاعة اسم منه واسم الفاعل من الرباعي مطيع ومن الثلاثي طائع ولسان لا يطوع كذا
اي لا ينقاد وائتيا طوعا او كرها اي انقيادا والطواعية الطاعة ومنه الدعاء اللهم ارحمني بطواعيتي اياك وطواعيتي
رسولك **باب الطاء طلع** طلع الفجر يطلع طلوعا من باب قعد ثم في شيء وهو بشير والعرج اليسر **باب
الفاء فجع** الفجعة الرزية والجمع فجائع وهي الفاجعة ايضا والجمع فواجع وتفجعت له اي توجعت به من باب نفع ونحو تفجيع وتفجعت
له توجعت **فدع** الفدع بفتحتين اعوجاج الرسغ من اليد والرجل فالكف والقدم الى الجانب الايسر وقيل الموضع
الذي فيه مثل الزيغ والصلعة ورجل افدع وامرأة فدعاء مثل احمر وحمراء والافدع الذي يمشي على ظهور قدميه **فزع**
في حديث علي ثم مشى اسولي حتى فرعها ان ذا الاصول الاباء والفروع الابناء وفرع كل شيء اعلاه وهو ما يتفرع
من اصله ومنه قوله من عنه على هذا الاصل مسائل اي استخرجت وفي الحديث الصحيح عن حماد بن عيسى عن ابي عبد الله الصادق
عليهما السلام قال انما علينا ان نلقي اليكم الاصول وعليكم ان تفرعوا ومعناه بحسب الشاهد والله اعلم علينا ان نلقي اليكم نفس
الاحكام التي هي اصول الكلام لا بفرع عليها احرها من متعلقاتها وعليكم ان تبلي حكمه ان تفرعوا عليها لوازمها وما يتعلق
بها كان يقول مثلا حرمت الخمر لاسكاره فيفرع على هذا الاصل تحريم سائر المسكرات لوجود معلة الاصل التي هو سبب
التحريم في الفرع او يامر بواجب مطلق مثلا فيفرع عليه وجوب مقدماته التي يتوقف حصوله عليها اذ هو معنى التفريع الذي
هو استنباط احكام جزئية من قواعدها واصولها وقال بعض الافاضل معناه علينا ان نلقي اليكم نفس احكام معاني
متواصلة كلية وعليكم استخراج تلك الصور الجزئية من تلك القواعد الكلية مثل قولهم عليهم السلام كل شيء فيه حلال وحرام
فهو لك حلال حتى تعرف الحرام بعينه فتدعه وقولهم اذا اختلط الحلال بالحرام غلب الحرام وليس يخفى ان تلك الصور الجزئية
المشار اليها هي نفس ما امرنا في تلك القواعد الكلية فان الاحكام الشرعية لا تجري على القواعد الكلية الا ما تنبئ مثلا
الجزئيات فالامر بالكليات في الحقيقة ليس الا امرا بتلك الجزئيات فلا معنى للتفريع وفي حديث وصفه كان
الفرع هو مثل الاصلع وافترعت البكر افتضضتها وسمي بذلك لاثرها عليها الدم ومنه اذا فرعت المرأة ذهب جزء من
جمالها وفي الحديث اياكم والكذب المفرع قيل وما الكذب المفرع قال يحدث بالحديث تركه فيرويه عن
الذي حدثه تلك شروط الفرع وذات فرع قتل من اعمال المدينة والسفر آوقات الفرع وكانت دياره وفرعون نعل
معروف فالواو والنون فالنون زائدة وهو لا ينصرف لانه اسم عجمي ومعرفة في حال التعريف لانه نقل من الاسم العلم
والمعروف في التنكير لا ينصرف وجمعه فراعنة قال ابن الجوزي وهو ثلثة فرعون الخليل واسمه سنان وفرعون
يوسف واسمه الريان بن الوليد وفرعون موسى واسمه الوليد بن مصعب وكان بين يوم الذي دخل يوسف
مصرا واليوم الذي دخلها موسى ربعمائة عام وكل عات فرعون والعتاة الفراعنة وقد تفرعن وهو ذو
فرعنة اي دهاء ونكر **فزع** قوله تعالى حتى اذا فزع عن قلوبهم بالتشديد اي جلي الفزع عن قلوبهم وكشف
اي عن قلوب الشافعين والمشفوع لهم قوله لا يحزنهم الفزع الاكبر قيل هو اطباق باب النار حين تغلق على اهلها او
هو ما يرى من علمهم والفزع الذعر وهو في الاصل مصدر قال الجوهري ربما جمع على افزاع والافزاع الطاعة والاغاثة
الحويق فزعت اليه فانزعني اي اغاثني وما فزع ما اغاثني ومنه الحديث فاذا انكسفت الشمس فافزعوا الى مساجدكم وفي
حديث كسوف الشمس والقمر الا ان لا تفزع لهما الا من كان من شيعتنا فاذا كسفا فاصبروا على ما قيل انهم يصلون بوجوب الصلاة

فظع
فقع
باب القاف قبع
قدع
قرع

لما تبين الاثنين وما عنهم يقولون باستحباب ذلك ما لمفزع الملجأ وفلان مفزع للناس اذا دهمهم امر فزعوا اليه
يستوي فيه الواحد والجمع والمؤنث فظع فظع الامر ككرم فظاعة فهو فظيع اي شديد شنيع جاوز المقدار في
ذلك كافظع وافظعه واستفظعه وجده فظيعا فقع قوله ثم فاقع لونها اي شديد الصفرة تسر الناظرين والفقاع
كرمان شي يشرب يتخذ من ماء الشعير فقط وليس بمسكر ولكن ورد النهي عنه قيل سمي فقاعا لما يرتفع في راسه من الزبد
والفقع ضرب من الكماة وهي البيضاء الرخوة وكذا الفقع كدرهم باب القاف قبع قبع الرجل يقبع قبوعا اذا ادخل
راسه في قميصه وقبيعة السيف ما على طرف مقبضه من فضة او حديد قدع قدعت نفسي وتقدعت [illegible] قرع
قوله القارعة ما القارعة هي البلية التي تقرع القلب بشدة المخافة والقرع الضرب بشدة الاعتماد وقوارع
الدهر دواهيه والقارعة اسم من اسماء القيامة لانها تقرع القلوب بالفزع وتقرع اعداء الله بالعذاب وقوله ما القارعة
هو تعظيم لامرها وتفظيع لشانها ومعناه واي شي القارعة [illegible] قوارع الدهر اصابتهم وقوارع القرآن الايات
التي يقرؤها الانسان اذا فزع من الجن والانس نحو آية الكرسي لانها تقرع الشيطان وتهلكه وقارعة الدار ساحتها وقارعة
الطريق اعلاه وهو موضع قرع المارة ومنه الحديث نهى عن الصلوة في قارعة الطريق [illegible]
[illegible] بالسوط [illegible] والمقرعة [illegible] بالكسر [illegible]
[illegible] والقرع بالفتح فالسكون معروف ومنه الحديث كان يحب القرع [illegible]
[illegible] في القرآن [illegible]
[illegible] الذي [illegible]
[illegible] الذي ذهب شعر راسه [illegible]
[illegible] والقرع بالفتح فالسكون وبالتحريك [illegible]
[illegible] ومنه الحديث [illegible] وقارع اسم جبل [illegible]
[illegible] ثم [illegible]
فلما [illegible] قزع القزع من [illegible]
وسئل [illegible] عن القزع [illegible] قزع في حديث علي [illegible]
[illegible] كما يجتمع قزع الخريف [illegible] اي قطع السحاب المتفرقة [illegible]
الخريف [illegible] السحاب [illegible] ثم يجتمع [illegible] والقزع
[illegible] ومنه الحديث نهى عن القزع
[illegible] القاف [illegible] وهي [illegible]
الحديث [illegible] في سبيل الله [illegible] والقزع [illegible]
[illegible] قشع تقشع السحاب [illegible] وتقشع [illegible] قصع
[illegible] القصعة [illegible]
[illegible] القصعة [illegible] الكسائي [illegible] القصاع [illegible] قشع [illegible]
[illegible] قضع [illegible]

قزع
قزع
قشع
قصع
القصعة لا تكبر بعينين
قضع

قطع
قعقع

من البنى قال الجوهري [illegible] قطع قوله تعالى تقطع بينكم اي وقع التقطع بينكم كما تقول جمع بين الشيئين
[illegible] الجمع بينهما [illegible] وقوله وفي الارض قطع متجاورات
اي متجاورة [illegible] مع انتظام جميعها
في الارض [illegible] وكذلك الكروم والزروع والنخيل الثابتة في هذه القطع مختلفة الاجناس والانواع وهي تسقى بماء
واحد [illegible] في الاشكال والالوان والطعوم والروائح [illegible]
القادر العالم [illegible] قوله فتقطعوا امرهم بينهم اي تقسموه واختلفوا في الاعتقاد والمذاهب
قوله الا ان تقطع قلوبهم [illegible] قوله قطعت من الارض [illegible]
[illegible] قوله ثم ليقطع اي ليختنق [illegible]
[illegible] قوله قطعا من الليل بالتحريك جمع قطعة [illegible]
[illegible] وفي الحديث [illegible]
[illegible] من مقطعات النيران [illegible] مقطعات [illegible]
[illegible]
[illegible]
[illegible] وفي الدعاء [illegible]
[illegible]
[illegible]
[illegible]
[illegible]
[illegible] والقطائع [illegible]
ومنه الحديث قطائع الملوك [illegible]
[illegible]
[illegible]
من العمران [illegible]
[illegible] وفي الحديث [illegible]
[illegible] قطاع الطريق [illegible]
على [illegible] الناس [illegible] الحديث [illegible]
[illegible]
قعقع القعقعة حكاية صوت السلاح ونحوه والقعقاع تتابع اصوات الرعد وقعقاع اسم رجل [illegible]
[illegible] وكسر الثانية وفتح المهملتين وسكون [illegible]
[illegible] قال الجوهري [illegible] القاف [illegible]
[illegible] السوق [illegible] الحديث [illegible]

لا يظلمك **قفع** ابن المقفع بالميم والقاف والفاء المشددة والعين المهملة [illegible] على ما صح في النسخ رجل كان دهرياً كان
في العوجا **قلع** قوله تعالى يا سماء اقلعي اي امسكي والاقلاع الامساك وفي وصفه [illegible] اذا مشى تقلع المعنى كأنه يرفع
رجليه من الارض رفعاً بيناً بقوة لا كمن يمشي اختيالاً [illegible] كانما ينحط في صبب [illegible] الانحدار
والتكفؤ الى قدام والتقلع من الارض [illegible] بعضها بعضاً [illegible] الشيء من موضعه قلعاً [illegible]
فانقلع والقلع والاقلاع من الامر الكف عنه [illegible] والقلعة بالتحريك [illegible]
الحصن على الجبل والجمع قلع [illegible] وقلاع [illegible] وفي حديث [illegible] احذركم
الدنيا فانها [illegible] منزل قلعة [illegible] ساكنه [illegible] لا يجعل الخبز
[illegible] السلطان بالباطل في حق الناس [illegible] المتمكن من الامر
[illegible] يطلع النبات من الارض والمقلاع بالكسر [illegible] **قمع** قوله تعالى ولهم مقامع من
حديد المقامع جمع مقمعة بكسر الميم وهي شيء من حديد كالمحجن يضرب به [illegible] وفي الحديث [illegible]
[illegible]
[illegible] الذي يتعلق به وهو كعب في [illegible]
[illegible] **قنع** قوله تعالى واطعموا القانع والمعتر القانع هو الذي يقنع بالقليل ولا يسخط ولا يكلح ولا يزبد
[illegible] في الحديث [illegible] القانع [illegible] قنع بالكسر يقنع
[illegible] فهو قانع [illegible] قنع يقنع [illegible] اذا خضع [illegible]
[illegible] اقنع راسه اذا نصبه لا يلتفت [illegible] وفي الحديث [illegible]
[illegible] ومن قنع [illegible]
والحرص على الطلب والقناعة بالفتح الرضا بالقسم [illegible] القانع وهو الذي [illegible] وان
كان قليلاً [illegible] وفي الحديث القناعة كنز لا ينفد [illegible] كلما تعذر عليه
شيء من امور الدنيا قنع [illegible] الطلب [illegible]
[illegible] المقنع بالضم [illegible] والقنوع [illegible] والمقنع و
المقنعة بالكسر [illegible] ما تقنع به المرأة راسها قال الجوهري والقناع اوسع من المقنعة وجمع القناع قنع [illegible]
[illegible] لبست القناع وقنع الرجل راسه [illegible] فتقنع [illegible]
حديث اهل البيت عليهم السلام [illegible] وفي الحديث [illegible] القناع [illegible]
القناع الطبق الذي [illegible] والقنع [illegible] **قوع** قوله تعالى كسراب
بقيعة القيعة بالكسر والقاع بمعنى واحد وهو المستوي من الارض [illegible] جمع قاع وجمع القاع اقواع واقوع
[illegible] القاع [illegible]
المستوي من الارض [illegible] وهو مثله
في المعنى **باب الكاف** **كرع** الكراع كغراب من الغنم والبقر بمنزلة الوظيف من الفرس [illegible] الساعد
وهو انثى والجمع اكرع [illegible] الكراع [illegible] والكعب [illegible]
والكراع اسم لجماعة الخيل [illegible] كراع [illegible] كراع الغميم [illegible]

بعينه وبين المدينة نحو من مائة وسبعين ميلاً [illegible] من عسفان [illegible] والكرع [illegible]
من باب نفع كرعاً [illegible] وكرع [illegible]
منه **كرسع** الكرسوع طرف الزند الذي يلي الخنصر وهو الناتي عند الرسغ قال الجوهري والكوع راس الزند مما يلي
الابهام [illegible] **كسع** في حديث [illegible] الكسع
وهو ان تضرب دبر الانسان بيدك او بصدر قدمك **كنع** في الحديث [illegible] كان يكنع الاصابع الاكنع
[illegible] وهي مفاصل اصول الاصابع [illegible]
[illegible] الكنع [illegible] وفي الدعاء [illegible]
[illegible] والمكنع الذي قطعت يداه **كوع**
الكوع بالضم طرف الزند الذي يلي الابهام والجمع اكواع [illegible] الكوع [illegible] العظم
الذي يلي رسغ اليد المحاذي للابهام [illegible]
مفصل الكف فالذي يلي الخنصر يقال له الكرسوع والذي يلي الابهام يقال له الكوع [illegible]
[illegible] الكوع [illegible] **كيع** في حديث صفات المؤمن [illegible]
[illegible] علي بن الحسين عليهما السلام [illegible] الناس [illegible]
[illegible] **باب اللام** **لذع** [illegible]
لذعه [illegible] من باب نفع [illegible] وفي الدعاء [illegible]
[illegible] **لسع** اللسع واللدغ سواء [illegible] العقرب [illegible]
لا يلسع المؤمن من جحر مرتين [illegible] **لطع** اللطع [illegible] **لفع** في الحديث كن
نساء المؤمنات يشهدن مع النبي صلى الله عليه وآله [illegible] متلفعات بمروطهن [illegible]
بالكسر وهو اللحاف [illegible] وتلفع الرجل
الثوب اذا اشتمل به وتغطى **لكع** في حديث الحسن بن علي عليهما السلام [illegible]
[illegible] الرجل لكع والمرأة لكاع [illegible]
[illegible] في الدنيا
[illegible]
[illegible]
[illegible] **لمع** في الحديث [illegible]
[illegible] اللمعة بضم اللام وسكون الميم [illegible]
[illegible] في الغسل والوضوء من الجسد [illegible]
[illegible]
[illegible] **لوع** [illegible]
[illegible]
[illegible] **باب الميم** **متع** قوله تعالى ومتعوهن اي اعطوهن من مالكم ما يتمتعن به على الموسع قدره وعلى المقتر

قدره اي على الغني الذي هو في سعة لغناه وعلى قدر حاله وعلى المقتر الذي هو في ضيق على قدر حاله ومعنى قدره
مقداره الذي يطيقه والمقتر المقل الفقير وفي الحديث انه كان يوما متع النهار بالصيد والاشهر المقر يتمتع
يمتع بالخادم والنصيب والثوب والرحل وفي احد الغني يمتع بعدا وما وجد والوسط يمتع بثوب والمقتر بدرهم
او خاتم قوله يمتعكم متاعا حسنا اي يعمركم والمتع التعمير ومنه قوله تعالى افرايت ان متعناهم سنين والمتعة ما يتبلغ
به من الزاد ومنه قوله متاعا لكم وللسيارة وقوله تمتعوا في داركم ثلاثة ايام اي تلذذوا وقيل عيشوا فيها ثلاثة
ايام وهذا امر وعيد قوله ومتاع الى حين اي انتفاع بعيش الى انقضاء آجالكم والمتاع المنفعة وكل ما ينتفع به كالطعام
والبز واثاث البيت ومنه قوله ابتغاء حلية او متاع ومتعه بالتثقيل اذا اعطاه ذلك والجمع امتعة قوله متاع الحياة
الدنيا اي منفعتها التي لا تدوم قوله فامتعه قليلا اي ابقيه وامهله واما قال قليلا لان المتاع مكث ويطول لقوله فما
استمتعتم به منهن فآتوهن اجورهن المراد نكاح المتعة الا انه حكم منسوخ ولا خلاف في ذلك سوى الجمهور حيث
جوزوا ذلك بقوله فما استمتعتم الاية ثم قيل معناه ... ونصيبهم من الدنيا ونصيبهم من الاخرة قوله واستمتع بعضنا
ببعض اي انتفع واستمتعت بكذا وتمتعت به ومنه قوله فمن تمتع بالعمرة الى الحج الاية والتمتع في الحج مناسك معروفة
مذكورة في محالها وقد جمعها قول من قال اطربت للعمرة واحلل للحج ... والتمتع اصل الثلاثة و
سمي هذا النوع به لتخلل بين عمرته وحجته من التحلل الموجب لجواز الانتفاع والتلذذ بما كان قد حرم بالاحرام مع
ارتباط عمرته بحجته حتى انهما كالشيء الواحد شرعا فاذا حصل في الحج ... والمتعة بالضم والسكون اسم من تمتعت بكذا اي انتفعت
ومنه متعة النكاح ومتعة الطلاق ومتعة الحج لانه انتفاع ونكاح المتعة هو النكاح بلفظ التمتع الى وقت معين كان يقول للمرأة
امتعني بك كذا مدة بكذا من المال وفي الحديث ... واكم تحليل المتعة ... من الاشربة وكان يريد
بالاشربة المسكرات التي يتلذذ بها وفي بعض الاحاديث انا ... وحرم على شيعتنا المسكر وكل شراب و
عوضهم من ذلك المتعة ... **مجع** المجع ضرب من الطعام وهو تمر يعجن بلبن قال الجوهري **مرع**
في حديث الاستسقاء اسقنا غيثا مريعا قال بعض الشارحين يروى بالياء المثناة وبالباء الموحدة فالمريع بالياء
المثناة من المراعة بفتح الميم يقال مكان مريع اي خصيب ومنه امرعت الابل اذا كثر اولادها فيكون المعنى اسقنا غيثا كثيرا
والمربع بالباء الموحدة المغني من الارتياد لعموم الناس يربعون حيث كانوا اي يقيمون ولا يحتاجون الى الانتقال
في طلب الكلأ وقد تقدم البحث في ذلك وجمع المريع امرع وامراع مثل يمين وايمان وقد مرع الوادي بالضم وامرع اي
اكلأ فهو مريع ومنه عيش مريع اي خصيب واسع وارض امرع ومرع اي خصبة وفي الخبر [illegible]
... المرعز ... ابن عباس ... السلوى فقال هو المرعز بضم الميم وفتح الراء والزاي وسكون الطائر
ابيض حسن اللون طويل الرجلين يقع في المطر من السماء **مزع** في الخبر ... في العيد حتى يلقى الله
وما في وجهه مزعة لحم اي قطعة يسيرة من اللحم ... حتى تخيل الى انه يتمزع اي من شدة غضبه اي يتقطع ويتشقق
غضبا **مصع** في حديث الذبيحة اذا شككت في حياتها ... تطرف عينها او تحرك ذنبها او تمصع بذنبها فاذبحها
هو من المصع الحركة والضرب ومصع البرد اي ذهب والمصع ثمر العوسج والجمع مصع **مقع** المعقع صوت الحريق
في القصب ونحوه وصوت الابطال في الحرب والمعقعة شدة الحرب ومعقع القوم سادوا ... والمعقع المرأة التي
امرها مجمع لا تعطي احدا من مالها شيئا ومع كلمة تدل على المصاحبة قال الجوهري ... على انه
اسم ... [illegible]

مع هذا

مع هذا اي عندي ... وهي ظرف ... على ... دخول التنوين نحو جاءوا معا ... ولكن استعمل اسما وهو بفتح
العين واسكانه لغة ... وبكسر لالتقاء الساكنين نحو مع القوم ... في السكون حرف قال الرماني ان
دخل عليه حرف الجر كان اسما والا كان حرفا قال ... جاءوا معا اي في زمان واحد ...
اي مجتمعين قال والفرق بين فعلنا معا وفعلنا جميعا ان معا يفيد الاجتماع حالة الفعل وجميعا بمعنى كلنا ...
في الافتراق ... الخليل ... التنوين ... والاخفش بدل من لام محذوف
ملع الملع السير الخفيف والمليع الملاءة ... **منع** قوله ثم مناع للخير المنع خلاف الاعطاء
يقال منع فهو مانع ومنوع ومناع للمبالغة ... الامر فهو منيع ... وجمع مانع منعة مثل كافر وكفرة والممنوع ...
وفي الحديث ... لا امنع ... ولا ... واستمنع من الامر ...
بهم ... بفتح النون اي في عز وقوة ... قال في المصباح قال الزمخشري هي مصدر مثل الانفة والعظمة
وجمع مانع ... العشيرة والجاه ويجوز ان يكون ... ويسكن في الشعر ...
مطلقا ... ولهذا ... النون ...
بالفتح جمع مانع مثل كافر وكفرة والمانع من اسمائه تعالى ... المنع ...
... ومنعه ... اللهم من ... فهو منيع
اي ... **ميع** ماع السمن يميع
ميعا وهو ماع ... وسال وكل ذائب مائع وماع الشيء اذا جرى على وجه الارض **باب النون** **نبع**
قوله ينابيع في الارض اي عيونا ينبع واحدها ينبوع ... من نبع الماء ينبع ... من باب نفع
لغة اذا ظهر وخرج من العين ... للعين ينبوع ومنه قوله تعالى حتى تفجر لنا من الارض ينبوعا اي عينا ينبع منها الماء ونبع
بالفتح فالسكون ... قرية كبيرة ... على سبع مراحل من المدينة ... رسول الله ...
عليه ... **نجع** في حديث علي ...
... الحاق ... والنجعة ... طلب الكلأ ...
... والانتجاع طلب ...
والمكان ونجع فيه الامر والخطاب والوعظ اذا اثر فيه ونفع ... فانجعوا لما ...
الطعام ونجع الطعام ينجع نجوعا اي هنأ اكله والنجيع من الدم ما كان الى السواد وقال الجوهري قال الاصمعي هو دم
الجوف خاصة **نخع** في الحديث من تنخع في المسجد ثم ... وفي الخبر النخاعة في المسجد
خطيئة النخاعة بالضم النخامة وهي ما يخرجه الانسان من حلقه من مخرج الخاء المعجمة والنخاع بالضم الخيط الابيض
ما حل عظم الرقبة ممتدا الى الصلب يكون في جوف الفقار ... وفي الخبر ...
من يكسر ... وفي الخبر لا تنخعوا الذبيحة ... لا تقطعوا رقبتها ...
بعض الشارحين نخع الذبيحة هو ان ينقطع نخاعها قبل موتها وهو الخيط ... وسط الفقار بالفتح ...
اسفل الذنب ونخع الرجل ... ما بين العنق والراس ...
جاوز منتهى الذبح اي النخاع والنخع ... **نزع**
قوله ثم ... من كل امة شهيدا وهو نبيهم يشهد على ذلك

الاشربه لكان منها قوله تنزع الناس اى تقلعهم من اماكنهم كانهم اعجاز نخل منقعر يعنى انهم كانوا يتساقطون على الارض
امواتا وهم جثث طوال عظام كانهم اصول نخل منقعر عن اماكنه ومغارسه والنزع القطع ومنه قوله تعالى نزاعة
للشوى اى قطاعة لها وقوله تعالى يتنازعون فيها كاسا اى يتجاذبون فيها كاسا من النزع وهو الجذب وقوله والنازعات
غرقا يعنى بالنازعات الملائكة الذين ينزعون ارواح الكفار نزعا بدانهم بالشدة كما يغرق النازع فى القوس فيبلغ
بها غاية المد وروى ذلك عن على رضى الله عنه وفى حديث على لقد انزع فالنزع اى بالغ فى الامر وانتهى فيه واصله من نزع القوس
وهو ما استعير لمن بالغ فى كل شى وفى الخبر فذكرنا الانصار فقال الحمد لله هم نزاع من قبائل [illegible] طوبى للغرباء
النزاع منا القبائل قال بعض الشراح النزاع جمع نازع ونزيع وهو الغريب نزع عن اهله وعشيرته اى بعد وغاب
وقيل لانه ينزع الى اهله اى يجتذب ويميل اى طوبى للمهاجرين الذين هجروا اوطانهم فى الله وفى حديث وصفه عليه السلام الانزع البطين
كان عمر انزع الشعر لا بطين ومثله الانزع من الشرك المملو البطن من العلم والايمان والانزع بين النزع وهو الذى
انحسر الشعر عن جانبى جبهته وموضعه النزعة [illegible] المكتنفتين بالناصية [illegible]
نزع نزعا من باب تعب اى كان كذلك وفى الخبر صياح المولود حين يقع نزعة من الشيطان اى نخسة وطعنة وفى الحديث
[illegible] اذ هو محمول على [illegible] الباطل [illegible] نزع الى عصبته
فى هوى ومن هذا الولد اشبهها فاصل النزع الجذب والقلع ومن هذا [illegible] نزعا من باب ضرب [illegible]
فلان فى النزع اى فى قلع الحياة [illegible] ونزع عن المعاصى [illegible] اى انتهى عنها و
نزع الشى نزعا [illegible] ونزع الى ابيه فى الشبه ذهب اليه [illegible] الغلام
ينزع الى اللبن [illegible] والحق [illegible] فى الخصومة [illegible] اى خصومة فى حق
والتنازع التخاصم **نسع** فى حديث البيت الحرام [illegible] النسع بالكسر سير [illegible] تشد به الرحال
القطعة منه نسعة وسمى نسعا لطوله وجمعه نسع بالضم وانساع **نصع** الناصع الخالص من كل شى [illegible] اصفر ناصع وابيض
ناصع ونصع لونه نصوعا [illegible] وفى الحديث المدينة كالكير تنفى خبثها وتنصع طيبها اى تخلصه **نطع**
فى الحديث [illegible] النطع والسيف النطع بالكسر والفتح [illegible] بساط من الاديم [illegible] على انطاع ونطوع [illegible] الحديث ثم
البيت وكساه الانطاع قال بعض شراح الحديث اول من كسا البيت كسوة كاملة تبع كساه الانطاع ثم كساه الوصايل اى
حبر اليمن [illegible] **نعنع** النعناع بقلة معروفة والنعنع مقصور منه **نفع** قوله تعالى [illegible] اكبر من نفعهما
وهو اللذة [illegible] والتوصل بها الى [illegible] والنافع من اسمائه تعالى
وهو الذى يوصل النفع الى من يشاء من خلقه [illegible] النفع والضر والخير والشر [illegible] عمر بن الخطاب وكاف
[illegible] والاسم المنفعة والنفع الخير وهو ما يتوصل به الانسان الى
[illegible] نفعنى الشى نفعا فهو نافع وانتفعت بالشى ونفعنى الله به [illegible] **نقع** قوله تعالى
فاثرن به نقعا النقع الغبار والجمع نقاع بالكسر وفى الحديث [illegible] بالماء اى [illegible]
شربه حتى نقعت اى شفيت غليلى ونقع الماء العطش اى سكنه وفى الحديث لم يبق من الدنيا [illegible]
الصبيان [illegible] اى لم يسكن عطشه [illegible] وفى الحديث [illegible] كل شى من [illegible]
القاف والعين [illegible]
الطائر الغريب الذى يبيض فى الجبال والله اعلم [illegible] وفى الخبر [illegible] ان ينقع

البئر

البئر اى فضل ماءها لانه ينقع به العطش اى يروى به والنقيع بالفتح ما ينقع فى الماء من الليل لدواء او نبيذ وذلك
منقع بالكسر والنقيع شراب يتخذ من زبيب ينقع فى الماء من غير طبخ وقد جاء فى الحديث كذلك والمنقع بالفتح الذى
يستنقع فيه الماء والجمع مناقع والنقيع على فعيل الماء والجمع [illegible] والنقيع على فعيل الماء الناقع المجتمع والنقيع
موضع حماه عمر لنعم الفيء وخيل المجاهدين وهو موضع قريب من المدينة وقيل انه على مرحلتين منها كان يستنقع
فيه الماء اى يجتمع وانقع الماء [illegible] واستنقعت فى الغدير اى نزلت واغتسلت ونقع الماء فى الوهدة من
باب نفع واستنقع ثبت واجتمع وطال مكثه والنقيعة كسفينة طعام القادم من سفره [illegible] وهو
الجار **نوع** فى الدعاء اللهم اكشف عنا انواع البلاء اى جميع البلاء [illegible] وقد تنوع الشى اى تقسم اقساما والنوع
منه اخص من الجنس كالانسان والحيوان

باب الواو مع العين

وجع فى الحديث لا تحل المسئلة الا لذى دم موجع و
مثله لا تحل المسئلة الا لذى دم موجع ومعناه على ما ذكره بعض الشارحين هو ان يتحمل الانسان دية فيسعى فيها
حتى يؤديها الى اولياء المقتول فان لم يؤدها قتل المتحمل عنه فيوجعه قتله والوجع المرض والجمع اوجاع ووجاع
مثل جبل واجبال وجبال قال الجوهرى وجع فلان يوجع وييجع وياجع فهو وجع وقوم وجعون ووجعى مثل
مرضى ووجاعى ونسوة وجاعى ووجعات وتقول يوجعنى راسى بفتح الجيم ولا تقل يوجعنى بضم الياء وكسر الجيم [illegible]
[illegible] بكسر الاول وفتح الثانى [illegible] الشعر [illegible] قال الجوهرى [illegible] **ودع** قوله تعالى
ما ودعك ربك اى ما تركك ومنه قولهم استودعك الله [illegible] سمى الوداع بالفتح لانه فراق [illegible]
وفى الحديث عن ابى جعفر فى قوله تعالى ما ودعك ربك وما قلى قال ان جبرئيل ابطا على رسول الله صلى الله عليه وآله وانه كانت اول سورة
نزلت اقرا باسم ربك فقالت خديجة لعل ربك قد تركك فلا يرسل اليك فانزل الله ما ودعك ربك وما قلى وقد ودع
الشى يدعه ودعا اذا تركه والنحاة يقولون ان العرب اماتوا ماضى يدع ومصدره واستغنوا عنه بترك والنبى افصح
العرب وقد استعمله وحمل قولهم على قلة استعماله فهو شاذ فى الاستعمال صحيح فى القياس وقد جاء فى غير الحديث حتى قرئ
به قوله تعالى ما ودعك ربك وما قلى بالتخفيف وتوادع الفريقان اى اعطى كل واحد منهما الاخر عهدا ان لا يغزوه و
اسم ذلك العهد الوديع يقال اعطيته وديعا اى عهدا او وادعته صالحته والاسم الوداع بالكسر [illegible]
ودع يدع ولا تدعهن اى لا تتركهن وحجة الوداع حجة الفراق وسميت بذلك لان الرسول صلى الله عليه وآله لما قال هل بلغت وقالوا
نعم طفق يقول اللهم اشهد ثم ودع الناس فقالوا هذه حجة الوداع وفى حديث السفر استودع الله دينك وامانتك
من الوداع قال بعض الشارحين وذلك لان السفر يصيب الانسان فيه المشقة والخوف فيكون ذلك سببا لتقصيره
فى الدين والوديعة [illegible] فعيلة بمعنى مفعولة وهى امانة فى الحفظ [illegible] اودعته
مالا اى دفعته اليه ليكون وديعة عنده واستودعته وديعة استحفظته اياها [illegible] ام سلمة اى طلبت
حفظها والدعة بالفتح الخفض والهاء عوض من الواو وتقول منه ودع الرجل بالضم فهو وديع اى ساكن ووادع ايضا
مثل حمض وحامض [illegible] اى صاحب دعة وراحة ومنه عليكم بالدعة والوقار والدعة السعة والخفض فى العيش
وقوله ولا دعة [illegible] اى ولا راحة [illegible] وفى الحديث [illegible] العلم [illegible]
فالمذاكرة والمناظرة لان جميع ذلك حفظ العلم وضبط [illegible] **وذع**
فى الحديث [illegible] الوديع [illegible] الناس [illegible] محارم الله [illegible]
لا يعقل [illegible] الوديع [illegible] الاصل [illegible] والخروج منها [illegible] بالكسر فيهما ودعا

ورعت فهو ورع اذا كف عما حرم الله عز وجل انتهى اكثر ثم استعمل للكف المطلق قال بعض شراح الحديث وهو اقسام
فمنها ما يخرج المكلف عن الفسق وهو الموجب لقبول الشهادة ويسمى ورع التائبين ومنها ما يخرج به عن الشبهات قال
من رتع حول الحمى يوشك ان يقع فيه ويسمى ورع الصالحين ومنها ترك الحلال الذي يتخوف انجراره الى المحرم ويسمى
ورع المتقين حتى يدع ما لا بأس به مخافة ان يكون فيه بأس ومثل ترك الكلام عن الغير مخافة الوقوع في الغيبة
ومنها الاعراض عن غير الله خوفا من ضياع ساعة من العمر فيما لا فائدة فيه ويسمى ورع الصديقين والمواد عند المحقق
والكلام والعمل سر الحديث على بعض الشيوخ وما رواه بعض العلماء كوارعه **وزع** قوله ثم يوزعون اى يحبسون وفي
التفسير يحبس اولهم على آخرهم حتى يدخلوا النار معا او وزعني ان اشكر نعمتك اى الهمني ان اشكرها واستوزعت الله شكره
فاوزعني اى استلهمته فالهمني والايزاع الاغراء بالشيء الى الالهام له وفي الحديث السلطان وزعة الله في ارضه والوزعة جمع
الوازع وهو الكاف المانع وقد تكرر وما كففته فما توزع اى كف وفي حديث ابى بكر ان المغيرة رجل وازع اى
اى دفع وكف وهو ذهبهم عن الباطل اى كفهم وعجيل الرد المهملة والولع بالشيء اى او شيء به وقيل هو ولع اى مغرى به
والوازع الذي يتقدم الصف فيصلحه ويقدم ويؤخر والتوزيع القسمة والتفريق وقد توزعوا بينهم اى اقتسموه وهلا
وتقسيما لو روى اى ولا شرمنهم ذا الاوزاع بطن من همدان قال الجوهري ومنهم الاوزاعي **وسع** قوله تعالى الم تكن
ارض الله واسعة قال الزمخشري وهذا دليل على ان الرجل اذا كان في بلد لا يتمكن فيه من اقامة امر دينه كما يجب حقت عليه
المهاجرة ومن الشيء من فيه لدينه فاز من الى ارض وان كان شبرا من الارض استوجب الجنة وكان رفيق ابراهيم
ونبيه محمد ثم قوله وسع كرسيه السموات والارض سئل عما ابا اوسع الكرسي او السموات والارض قال بل الكرسي وسع
السموات والارض والعرش وكل شيء خلق الله في الكرسي قوله لا يكلف الله نفسا الا وسعها اى الا طاقتها وما تقدر عليه
والوسع الطاقة قوله واسع المغفرة اى يسع مغفرته الذنوب لا تضيق عنها قوله والسماء بنيناها بايد وانا لموسعون
اى قادرون على ما هو اعظم منها وقيل معناه وانا لموسعون الرزق على الخلق بالمطر وقيل معناه انا لذو سعة لخلقنا اى
قادرون على خلقهم لا يعجز عنه والواسع من اسمائه تعالى وهو الذي يسع ما يسأل ووسع غناه كل فقير ووسع رزقه
جميع خلقه ومعناه كل شيء وقيل الواسع المحيط علمه كل شيء كما قال تعالى وسع كل شيء علما اى احاط به علما والسعة بالتحريك
الجدة والطاقة ومنه قوله تعالى لينفق ذو سعة من سعته وعلى قدر سعته والهاء عوض من الواو وفي حديث الكسوف فعا
عشر في ذراع وشبه بعشر ان ازاد بالسعة هنا الطول العرض اذ هو مقتضى الظاهر من ذي في هذا المقام ووعاء من
الحديث ايضا كما تقدم والسعة فضيلة كانت للنبي صلى الله عليه وسلم والسعة علم الغيب والواسع ضد الضيق ومنه الحديث ما البر
واسع اى غير سعة لا يتقيد به من التحاشر الا بالتغير والوسع الرجل ما نقى سعته وغنى واوسع الله عليه اى
اغناه والتوسيع خلاف التضييق يقال وسعت الشيء فاتسع واستوسع اى صار واسعا وتوسعوا في المجلس اى تفسحوا
فيه والوضع البيع اسم من اسماء العجم وسياق الكلام فيه **وشع** يوشع بن نون وهو صاحب موسى دعت عليه الشمس كما
حدث على ما روي هو يوشع بن نون بن افرائيم بن يوسف عليه السلام والياس هو من سبط يوشع بن نون والوشيع شريحة من
السعف يلقى على خشب السقف والجمع وشائع والتوشيع لف القطن بعد الندف وكل لفيفة منه وشيعة **وصع** والجمع
الناس اميل الى صواحب الله حتى يصير كامر الوصع قال الجوهري الوصع بالتحريك طائر اصغر من العصفور **وضع**
قوله تعالى ولاوضعوا خلالكم اى لاسرعوا فيما بينكم بالنمائم وما شاكل ذلك قوله وضعها اى ذات حمل حملها اول هو سند
تلك الساعة من حال حمل مريم من الدنيا وقيل هو في الجنة وهو كناية عن الشدائد وفي الحديث ان الملائكة لتضع

احتجنا

احتجنا الطالب العلم يحتمل ان يراد من الملائكة العموم ويحتمل ارادة الكرام الكاتبين ويحتمل ان يكون وضعهم في الدنيا
ويحتمل في الاخرة ويحتمل في الدارين جميعا وكل ذلك عبارة عن توقير الملائكة لطالب العلم وتعظيمهم له في تمام الحديث
ومنه كان اهل الجاهلية يقضون بالنجاة الخيل وايضاع الابل اى اسراعها والايضاع الاسراع وكل المال الاصطلاع
والوضيع من الناس الدني وفي الحديث لو كان الوضيع في قعر بئر لبعث الله له ريحا ترفعه ووضع الرجل بالضم يوضع
ضعة وضاعة وضعا ووضع عن فلان اى حط من قدره والوضع الحط ومنه حديث النبي فلما وضع الوضوء عمن اعبد
المارا ثبت بعض الغسل صحيحا والتواضع التذلل وفي الحديث ما تواضع احد لله الا رفعه يحتمل رفعه في الدنيا وفي
الاخرة وفي كليهما والوضع الطرح ومنه قوله هذا غير موضوع اى مطروح بل يكلف به ومنه وضع عن امتي كذا ومنه
ملعون من وضع رداءه في مصيبة غيره وكان ذلك لان صاحب المصيبة قد يعذر ان يطرح رداءه ليعرف انه صاحب
المصيبة فاذا فعل غيره ذلك اوهم انه صاحب المصيبة فيوقع الغلط فنهى عن ذلك وفي حديث الحج فاوضع في وادي محسر
اى اسرع فيه اذا انتشر في وضع البعير يضع وضعا واوضعه راكبه ايضاعا اذا حمله على سرعة السير والمواضعة المخاطرة ومنه
بيع المواضعة اى المخاطرة وهي خلاف المرابحة ماخوذة من الوضع وهي ان يبيع بما من المال او وضيعة معلومة وفي الحديث لو
بعد المعقد حرام ولعل المراد شرط الكراهة والموضع مصدر قولك وضعت الشيء من يدي وضعا وموضوعا ووضعت
عن فلان دينه اسقطته عنه ووضعت المرأة وضعا ولدت ووضعت وضعا بالفتح اى حملت في اخر طهرها في مقبل الحيضة
التي واضع ووضعت الشيء بين يديه تركته هناك والوضيعة الخسارة والضيعة وفي الحديث كانت لا اجد الا وضيعه
فلبس عليك ذكره وفي الخبر انه كان احدنا ليضع كما تضع الشاة ولم لا يخرج منهم كما يخرج البعر من الشاة
من اكلهم ورق الشجر وعدم الغذاء المالوف وفي الحديث وادع ثوبك وضعت شيئا والحديث الموضوع المكذوب
على رسول الله صلى الله عليه وسلم والائمة عليهم السلام ومن ذلك ما حكي ان غياث بن ابراهيم دخل على المهدي بن العباسي وكان يعجبه الحمام الطيارة
فروى عن النبي صلى الله عليه وسلم انه قال لا سبق الا في خف او حافر او نصل او جناح فامر له المهدي بعشرة الاف درهم فلما خرج قال
المهدي اشهد ان قفاه قفا كذاب على رسول الله صلى الله عليه وسلم ولكن هذا اراد ان يتقرب الينا وامر بذبح الحمام وقال انا حملته
على ذلك وقد وضع الغلاة والخوارج والزنادقة من الاحاديث ما لا يحصى وعن الصغاني في كتاب الدر الملتقط
انه قال ومن الموضوعات ما زعموا ان النبي صلى الله عليه وسلم قال ان الله يتجلى للخلائق يوم القيامة عامة ويتجلى لك يا ابا بكر خاصة وانه
قال حدثني جبرئيل ان الله لما خلق الارواح اختار روح ابى بكر من بين الارواح وما روي انه اول من يعطى كتابه بيمينه عمر بن
الخطاب وله شعاع كشعاع الشمس ومنها من سب ابا بكر وعمر قتل ومن سب عثمان وعليا جلد الحد الى غير ذلك وهو كثير
وقع قوله تعالى اذا وقعت الواقعة يعني قامت القيامة قوله ان عذاب ربك لواقع اى واجب على الكفار وقيل اذا وقع القول
اى وجب وقيل ثبتت الحجة وظنوا انه واقع بهم اى وعلموا انه ساقط عليهم وذلك انهم ابوا ان يقبلوا احكام التوراة
فرفع الله الطور على رؤوسهم مقدار عسكرهم وكان فرسخا في فرسخ وقيل لهم ان قبلتموها بما فيها والا ليقعن عليكم
فلما نظروا الى الجبل خروا سجدا على احد شقي وجوههم ينظرون الى الجبل فرقا من سقوطه قوله فلا اقسم بمواقع النجوم
قيل اى بنجوم القرآن فانه انزل على النبي نجوما نجوما وقيل مساقط النجوم في الغروب وفي الحديث يعني به اليمين بالبراءة من
الائمة عليهم السلام يحلف بها الرجل يقول ان ذلك عند الله عظيم وهو قوله وانه لقسم لو تعلمون عظيم وفي الحديث
من وقع في الشبهات وقع في الحرام يعني لكثرة تعاطي الشبهات يصادف الحرام وان لم يتعمده ويأثم به لتقصيره او قطع
التساهل ويتوقف به حتى يقع في شبهة اغلظ ثم اغلظ الى ان يقع فيه عقيبها الا انه الوقوع كما يقع للراتع نفسه هو

فقد هلك ما السر ونيران حمى الاملاك صدوقة محسوسة بين ركبها كل ذي بصر اذا القاتل او الجوع واما حمى ملك الاملاك
فمعقول يعرف لاويد وكذا الاحذاق ويدخل فيه من في ما لم يشتهرا ويخالطه وباده حواشى السلطان والتجار في اسواق
بيوتها بغير حق واحتساب [illegible] تناظر بيوتها بالاموال المغصوبة وانما تعرا لنا ملك الشديد والجوع
ووقائع وفي حديث ابن عمر يتوقع البلية اي [illegible] من قولهم [illegible] ووقعت به اذا [illegible]
المرة من الوقوع السقوط والوقع المكان المرتفع من الجبل ومنه سبحان من علم وقع الطير في الهوآء ووقع الشيء وقوعا
سقط ووقع في الناس وقيعة اغتابهم ووقع الشيء موقعه اذا اصاب فحله ووقع في قلبي منه شيء اي حصل في قلبي منه
[illegible] وهو بفتح الطا من فتح القاف الموضع الذي يقع عليه والميقعة [illegible] الموضع الذي باالقدر يقع عليه
الميقعة المطرقة ومنه الحديث [illegible] ادم الميقعة والسندان والكلبتان والمواقعة الوقاع وهو من كنايات الجماع
ومنه الرجل يقع على امراته وهي حائض اي يجامعها والتوقيع ما يوقع في الكتاب من الجواب ومنه توقيع العسكر [illegible]
وغيره **وكع** وكيع بن سلمة بن زهير بن [illegible] كان [illegible] وهو الشاعر الذي يقول
من قال شكوت الى وكيع سوء حفظي فارشدني الى ترك المعاصي وعلله بان العلم فضل وفضل الله لا يؤتيه
عاصي **ولع** الولع اسم من الحرص كما ذكر في الحديث والولوع بالفتح اسم من ولعت به اولع ولعا وولوعا المصدر و
الاسم جميعا بالفتح واولع به فهو مولع بفتح اللام اي مغرى به ومنه انه كان مولعا بالسواك ومثله اولعت قريشا
بعمار اي [illegible] يولعون به **باب الهاء هلع** الهلع مثل [illegible] الهلع والهلع
[illegible] **هجع** قوله تعم كانوا قليلا من الليل ما يهجعون من الهجوع وهو النوم ليلا والليل [illegible] في معنى الجملة اي
كانوا قليلا من الليالي ما ينامون اي يصلون في اكثرها وفي الحديث كان القوم [illegible] قال
الحمد [illegible] والله اكبر وفي حديث حسن قال كان اقل الليالي [illegible] لا يهجعون فيها [illegible] وطال
[illegible] بعد الهجعة اي بعد نومة خفيفة من اول الليل وفي حديث النبي صلعم ارسل على طول الهجعة من الامم
لعل المراد على طول مدة من [illegible] الامم [illegible] الفترة والهجعة قد [illegible] الغفلة والجهل [illegible]
غافل **هرع** قوله تعم وجاءه قومه يهرعون اليه اي يستحثون [illegible]
[illegible]
وذلك [illegible]
المفعول [illegible] **هزع** في الخبر [illegible]
الاحلاق [illegible] هزيع من الليل [illegible]
[illegible] **هطع** قوله تعم مهطعين الى الداع اي مسرعين [illegible]
اسرع [illegible]
الذي ينظر في ذل وخشوع [illegible]
[illegible] **هلع** قوله تعم خلق الانسان هلوعا [illegible]
[illegible]
[illegible] **همع** في دعاء الاستسقاء [illegible]
بالغم [illegible] **هوع** هاع يهوع هوعا [illegible]

افاقا

اذا قاء والهوع القيء **هيع** في الحديث كلما سمع هيعة طار اليها الهيعة الصوت الذي يفزع منه ويخاف من عدو [illegible]
طار اليها وقد هاع يهيع هيوعا اذا جبن والهاعة الصياح والضجة وفي حديث علي عم في المرأة المستعلية على زوجها
قال لها يا هيع يا سلفع يا فوقع [illegible] المرأة [illegible] فقال [illegible] ما قوله يا هيع [illegible]
النساء [illegible] الرجال واما قوله يا سلفع [illegible] واما قوله يا فوقع
[illegible] والمهيعة بسكون الهاء وفتح الياء [illegible] وهي الجحفة ميقات اهل الشام واهل الغرب
وهي احد المواقيت التي وقتها رسول الله صلعم [illegible] مهيعة [illegible] وبها كانت تعرف فلما ذهب السيل باهلها سميت
جحفة وكانت [illegible] دار اليهود [illegible] ولهذا دعا النبي صلعم عليها [illegible] حمى المدينة اليها [illegible]
على الكفار بالامراض وفي حديث علي عم اتقوا البدع والزموا المهيع هو الطريق الواسع المنبسط [illegible]
مفعل من الهيع الانبساط **باب الياء يدع** ايدع الحج على نفسه اوجبه [illegible] **يرع** اليراع
جمع يراعة وهي ذباب يطير بالليل كانه نار **يسع** اليسع هو ابن [illegible]
[illegible] هو ابن عم الياس استخلفه على بني اسرائيل حين [illegible] اليسع تلميذ الياس [illegible]
يفع في الحديث [illegible] على اليفاع [illegible] للقريب والبعيد [illegible] اليفاع
من الارض واليفاع ما ارتفع من كل شيء وايفع الغلام اذا شارف الاحتلام ولم يحتلم وهو من نوادر الابنية فلا يقال
موفع [illegible] عبد المطلب ومع النبي صلعم وقد ايفع [illegible] ايفع الغلام [illegible]
لا يحبنا اهل البيت [illegible] **ينع** قوله تعم انظروا الى ثمره
اذا اثمر وينعه اي [illegible]
الى انها [illegible] كيف تنتقل عليه الاحوال في الطعم واللون [illegible]
[illegible] ينعا وينوعا فهو مونع ويانع [illegible]
[illegible]
اليانع والنانع [illegible] **كتاب الغين باب الالف ابغ** اباغ بالضم موضع بين الكوفة
والرقة **باب الباء بزغ** [illegible]
[illegible]
[illegible] **بزغ** قوله تعم فلما راى الشمس بازغة [illegible]
[illegible] **بغبغ** في الحديث [illegible]
البغيبغة [illegible]
كثيرة النخل [illegible]
[illegible]
[illegible]
[illegible] **بلغ** قوله تعم
ان هذا لبلاغا [illegible]
والبلاغ اسم من التبليغ [illegible]

بلغ ما بين يديه من الرعاف بالخراء هو كذا في قوله يا ايها الرسول بلغ ما انزل اليك اي اوصل ما انزل اليك من ربك وان
لم تفعل فما بلغت رسالته قال المحشي في كثرته الاقاويل في ذلك والذي اشتهر بين الرواة من اهل البيت عليهم
السلام انه اوحي الى نبيه ان يستخلف عليا فكان يخاف ان يشق ذلك على جماعة من اصحابه فانزل الله هذه الاية
تشجيعا له على القيام بما امره اداءه والحديث متواتر بين المومنين وان انكره بعض اهل الخلاف
قوله فاذا بلغن اجلهن اي قربن بلوغ اجلهن فامسكوهن بمعروف وتنظر ذلك في اخر العرب كثيرة قال النحو فاذا قرب
القران فاستعذ بالله اي اذا اردت قراءته والبلوغ الوصول اليه قال النحو واذا طلقتم النساء فبلغن اجلهن فلا تعضلوهن
وقوله هديا بالغ الكعبة اي واصلها وقوله واذا بلغ الاطفال منكم الحلم الاية هو من قوله بلغ الصبي بلوغا من باب
قعد احتلم ولفظ الخلف بمعنى البالغ والجارية بالغ بغير ها وربما انث مع ذكر الموصوف قال بعض الافاضل ويعلم
البلوغ بانبات الشعر الخشن على العانة او خروج المني الذي منه الولد وهذان الوصفان للذكور والاناث والخنثى
وهو بلوغ خمس عشرة سنة وفي رواية من ثلاث عشرة الى اربع عشرة واما الانثى فبلوغ تسع ويعلم
الخنثى بخمس عشرة سنة وبالمني من الفرجين والحيض من فرج النساء مع المني من فرج الرجال لعدم الابنات وفي حديث ومن
رحم منا الدنيا ببلغة اي بكفاية ... وفي الحديث وتقللوا من الدنيا اكثر من البالغ فهو ما كفى و
بلغ منه الجهد وفي دعاء الاستسقاء واجعل ما انزلت لنا قوة وبلاغا الى حين اي نتوصل به الى حين ونعمات
مبالغ في الامر يبالغ فيه مبالغة وبلاغا انا اجتهد فيه ... يوم الجمل وقد قال لعلي قد بلغت منا
البلغين بكسر الباء ومنها مع فتح اللام الداهية وهو مثل ومعناه بلغت منا كل مبلغ مثل بلغت منا البرحين اي كل الدواهي
والبلوغ والبلاغ الانتهاء الى اقصى الحقيقة ومنه البلاغة والاصل فيه انتهاء الكلام مبلغا وكان مستويا في موضع
اللغة وطبقا للمعنى المراد منه ... وبلغ الرجل بالضم اي صار بليغا والبليغ من يبلغ بلسانه كنه ما في
ضميره والبلغة بالضم الكفاية وهو ما يكتفى به في العيش ومنه الحديث في الدنيا فاذا ... بلغة ...
عمل يتبلغ بها من صالح الاعمال ... اي يجعله ... ما يتبلغ به كذا الكفى به ومبلغت
من العلم اشتددت بيغ في الحديث اناس من الامة ... يقيموا انفسهم ... الناس ... ليبيغ على
الفجر ... باب الدال دبغ في الحديث دباغها طهورها ... دبغ الرجل الاهاب من باب قتل ونفع
ومن باب ضرب لغة حكيت عن الكسائي ... دبغا ودباغة ودباغا بالكسر فيهما والدباغ ما يدبغ به ومنه قولهم
الجلد في الدباغ والدباغة بالكسر اسم الصنعة والدبغة بالفتح المرة الواحدة دخلغ ... دمغ قوله
ثم يقذف ... اي يكسره واصله ان يصيب الدماغ بالضرب ... الدامغ المهلك ... دمغا اي شجه حتى بلغ
الدماغ فيهلكه ... من باب نفع ... والدماغ بالكسر ... كسلائح و
... في الحديث الدماء
... في الدماغ ... باب الراء ربغ ... الوضع يبطن
... رسغ الرسغ من الدواب بالضم ... المستدق الذي بين الحافر وموضع الوظيف من
اليد والرجل والمفصل ما بين الساعد والكف والساق والقدم قال الكراني ... الرسغ كوكب
دستان ... رضغ الرضغ لغة في الرسغ رفغ ... واسع طيب ومنه قوله عم الرفد
الروافغ اي العطايا الواسعة والارفاغ المغابن من الاباط واصول الفخذين ... واصل الفخذ وسائر

المغابن وكل موضع اجتمع فيه الوسخ فهو رفغ وفي المصباح الرفغ ما حول الفرج وقد يطلق على الفرج وهو بضم الراء في
لغة اهل العالية والحجاز وفتحها لغة تميم والجمع ارفاغ كقفل واقفال ... مثل فلس وفلوس
دوغ قوله ثم فراغ الى الهتهم اي مال اليهم في خفية ولا يكون الروغ الا كذلك ومنه قوله فراغ عليهم ضربا باليمين
وقيل اقبل وراغ الثعلب من باب قال روغا وروغانا ...
جمعه والروغ بالفتح اسم منه باب الزاي زيغ قوله ثم زاغت عنهم الابصار اي مالت ... والزيغ
الميل عن الحق ومنه قوله فلما زاغوا ازاغ الله قلوبهم اي فلما مالوا عن الحق ... عن الايمان و
الخير قوله ما زاغ البصر اي ما مال البصر ... قوله ربنا لا تزغ قلوبنا ... عن الحق وفي الدعاء ...
... والمراد لا تبتلينا ... الذي ...
... العرش ... جبرئيل
... الزيغ الشك ...
... الزاغ نوع من الغربان ... غراب الزرع وهو غراب اسود صغير
... الغراب ... في جوف الحيوان
باب السين سبغ قوله تعالى واسبغ عليكم نعمه اي وسعها واتمها ظاهرة وباطنة ... مثل ...
... واسبغ علينا ...
... واسباغ الوضوء اتمامه ... رسول الله ومنه
اسبغوا الوضوء ... ما فوق ... السبوغ ...
... السبوغ ... رسول الله ... سيغ
قوله تعالى ... سائغا للشاربين اي سهل المرور في الحلق ومنه سائغ شرابه قوله ... ولا يكاد يسيغه اي يجيزه ومن قولهم ساغ
له ما فعل اي جاز له ذلك ...
... باب الشين شغشغ
الشغشغة ... باب الصاد صبغ قوله تعالى صبغة الله و
من احسن من الله صبغة قال الشيخ ابو علي ... صبغة الله مصدر موكد ... من قوله امنا بالله ... وهي الحالة التي يقع عليها الصبغ والمعنى تطهير الله لان الايمان يطهر النفوس والاصل
فيه ان النصارى كانوا يغمسون اولادهم في ماء اصفر يسمونه المعمودية ويقولون هو تطهير لهم فامر المسلمين ان يقولوا
امنا وصبغنا الله بالايمان صبغة ... ولا احسن من صبغة الله وفي الغريب الصبغة
... الناس عليها ... في ماء اصفر
... قوله وصبغ للاكلين الصبغ بكسر الصاد ما يصطبغ به من الادام اي يغمس فيه
الخبز ويؤكل ويختص بكل ادام مايع كالخل ونحوه والجمع اصباغ وصبغت الثوب من باب نفع وقتل ومن باب ضرب لغة
اصبغه صبغا ... والصبيغ اي المصبوغ والاصبغ من الخيل الذي ابيضت ناصيته او ابيضت
... والاصبغ بن نباتة ... صدغ الصدغ بالضم ما بين لحظ العين
الى اصل الاذن ويسمى الشعر المتدلي عليه ... والجمع اصداغ مثل قفل واقفال

سدغ بالسين لما حكاه الجوهري عن قطرب ... ابن السكيت انه قوم من بني تميم يقلبون السين صادا عند اربعة احرف عند الطا والقاف والغين والخاء يقولون صراط وسراط وبسطة وبصطة وسيقل وصيقل ومسغبة ومصغبة وسخر لكم وصخر لكم **صمغ** في حديث علي ... ولقد فلق الامر فلق المرزة ... الصمغة ... ذكره على مثل ... الصمغة اذا لم يترك له شيئا الا الصمغة يقطع من شجرة حتى لا يبقى عليها علقة والصمغ واحد صموغ الاشجار والجمع صموغ مثل تمر وتمور قال الجوهري وانواعه كثيرة واما الذي يقال له الصمغ العربي فهو صمغ الطلح **صبغ** في الحديث لا تسلم ابنك صائغا فانه يعالج رين الفضة الصائغ الذي يصوغ الحلي يقال رجل صائغ لمن كانت صنعته ذلك ويقال فلان يصوغ الكذب وهو استعارة وصاغه الله صياغة حسنة اي خلقه **باب الفاء فدغ** في الحديث اذا وطئ بيض النعام فضخها فكذا الفدغ شدخ الشيء المجوف وفدغ البيض شدخه من باب نفع كسره **فرغ** قوله تعالى فاصبح فؤاد ام موسى فارغا اي خاليا من الصبر وفارغا من الاهتمام به لان الله تعالى اوعدها برده قوله افرغ علينا صبرا اي اصبب علينا صبرا ومثله قوله افرغ عليه صبرا اي اصبب قوله سنفرغ لكم ايها الثقلان هو مستعار من قول الرجل لمن يتهدده سأفرغ لك اي سأتجرد للايقاع بك من كل ما يشغلني عنك حتى لا يكون لي شغل سواك والمعنى سنفرغ لكم اي سنحاسبكم فالفراغ مجاز عن الحساب وفي الحديث ان الله تعالى فرغ اي قضى واتمه ويحتمل ان يراد به انه سبحانه لا يشغله شأن عن شأن وفرغ من الشغل الخالي منه والفراغ خلاف الشغل ... الرجل لا يفرغ نفسه لكل حجة ... وفي الحديث ... كثرة الفراغ وفرغ من الشغل من باب قعد فروغا وفرغ يفرغ من باب تعب لغة وافرغت الماء في الاناء صببته ... افرغت عليهم النعم صببتها عليهم ... على ... الماء اي يصب عليها وافرغت الدماء اي ... والفراغ ... الوصل وهو النطفة واستفرغ مجهودي بذلته وفي حديث الغسل كان يفرغ على رأسه ثلاث افراغات هو جمع افراغة وهي المرة الواحدة من الافراغ يقال افرغت الاناء افراغا وفرغته تفريغا اذا قلبت ما فيه **باب اللام لثغ** الالثغ كالاحنف ... في اللسان ... الولد ... والسين ثاء ... وفي المغرب ... الالثغ الذي يحول لسانه من السين الى الثاء ... من الراء الى الغين او الياء وقد لثغ بالكسر يلثغ من باب تعب لثغا فالرجل الثغ والمرأة لثغاء مثل احمر وحمراء وهي ... بالضم **لدغ** لدغته العقرب تلدغه لدغا من باب نفع لسعته فهو ملدوغ ولديغ ... المرأة لديغ ايضا والجمع لدغى مثل جريح وجرحى **باب الميم مرغ** في حديث عمار في الجنابة تمرغت يا رسول الله ... اجنبنا في سفر وليس عندنا الماء فتمرغنا في التراب التمرغ في التراب التمعك والتقلب فيه ... في التراب تمريغا فتمرغ اي معكه فتمعك والموضع متمرغ بالفتح وكان عمار ... ان يصل التراب الى جميع بدنه كالماء فلذا فعله **مضغ** قوله تعالى فخلقنا العلقة مضغة المضغة بالضم قطعة لحم ... ثم ... يمضغ ومضغت الطعام مضغا من باب نفع وقتل ... ما يمضغ ... ما يبقى في الفم ... يمضغ ... الانسان مضغة من جسده اي قطعة منه ... شيئا من الارض ... اطلسها ... الاضراس قال الجوهري ... في الجبين **مضمغ** المضمضة الاختلاط **باب النون نبغ** نبغ الشيء ينبغ ... اي ظهر ومنه قيل للنابغة ... الشعر ... في الشعر ... من الشعراء ... **نزغ** قوله تعالى نزغ الشيطان بيني وبين اخوتي اي افسد بيننا وحمل بعضنا على بعض وقوله واما ينزغنك من الشيطان نزغ النزغ شبه النخس وكان الشيطان ينخس الانسان اي يحركه ويبعثه على بعض المعاصي ولا يكون النزغ الا في الشر قوله نزغ بينهم اي

يفسد بينهم ويهيج **نشغ** النشغ مثل النحس ... تنغيره ... اي يحتسر **نشغ** النشغ الشهيق من الصدر حتى يكاد يبلغ به الغشي اي يعلو نفسه كانه شهيق من شدة ما به ... **باب الواو وتغ** الوتغ بالتحريك الهلاك ... **وزغ** في الحديث الوزغ رجس وهو مسح كله ... يقال مسموم ... قال ... الوزغ ... سام ابرص وهو حيوان صغير ... من ... الاوزاغ ... وفي حديث الصادق ... فقال لا اعلم ... عثمان ... لا ... الشمس ... عبد الملك بن مروان لما نزل به الموت مسخ وزغا ... من ... وكان عنده ولده فلما ان فقدوه عظم ذلك عليهم فلم يدروا كيف يصنعون ثم اجتمع امرهم ان يأخذوا جذعا فيصنعوه كهيئة الرجل ففعلوا ذلك والبسوا الجذع درع حديد ثم ... في الاكفان فلم يطلع احد من الناس الا انا وولده **ولغ** في الحديث ... عن الاناء يلغ فيه الكلاب ... ولغ الكلب في الاناء ... ولوغا اذا شرب منه باطراف لسانه ... الولوغ ... الكلب من الاناء ... مائعا او ... واكثر ما يكون في السباع وفي حديث علي ... رسول الله ... فاعطاهم حتى ... الكلب وهو الاناء الذي يلغ فيه الكلب يعني اعطاهم قيمة كل ما ذهب لهم حتى قيمة ميلغة الكلب **كتاب الفاء باب الالف أزف** في الحديث ... الاشعة ... وعلم ... **أزف** قوله تعالى ازفت الآزفة اي قربت القيامة ... **أسف** قوله تعالى ... اسفا اي شديد الغضب ... يا اسفا على يوسف اي يا حزناه ... الحزن قوله فلما آسفونا اي اغضبونا وفي الحديث ... انا اسف ... رجل اسيف ... الرضا والغضب ... الذي خلقهما ... الخالق ... المخلوق تعالى الله عن ذلك علوا كبيرا ... اساف ونائلة ... على الصفا ونائلة على المروة وكان يذبح عليهما تجاه الكعبة ... اساف بن عمرو ونائلة بنت سهل كانا ... الكعبة ... لولا ان الله ... الاسيف الشيخ الفاني ... النبي ... عليهم ... السين وكسرها ... **أفف** قوله تعالى ولا تقل لهما اف كلمة ... وقوله اف لكم ولما تعبدون وفيها على ما قيل ... مع التنوين ... اف واف واف ... الكلام ... اف اذا ... الحديث ... الرجل ... ما بينهما من الود

وانفت [illegible] اذا قلت [illegible] وتف [illegible] في الحبل [illegible] الالف [illegible]
[illegible] من الارض من [illegible] على [illegible] قال [illegible] الاشتقاق
ما شم **أَلَفَ** قوله تعالى خير من الف شهر [illegible] ثلاث وثمانون سنة واربعة اشهر [illegible]
الحسن بن علي [illegible] على [illegible] في مسلم الخراساني [illegible] اثنتين وثلثين
وعشرون [illegible] وثمانية اشهر [illegible] ثلاث وثمانون سنة واربعة
اشهر كما ذكره في الجامع قوله لايلاف قريش [illegible] ايلافهم [illegible] والمعنى على ما ذكره الشيخ ابو علي [illegible]
ذلك [illegible] اصحاب الفيل [illegible] على قريش [illegible] رحلة الشتاء والصيف وقيل معناه فعلنا ذلك [illegible]
[illegible] المقام [illegible] مكة [illegible]
[illegible] الناس [illegible] رحلة الشتاء والصيف [illegible]
ايلافهم [illegible] لايلاف قريش [illegible] في مصحف [illegible] والمعنى [illegible]
اهلكنا [illegible] الزجاج معناه اهلك الله اصحاب الفيل
لتبقى قريش [illegible] رحلة الشتاء والصيف وقيل [illegible] فليعبدوا رب هذا البيت [illegible] الله عز وجل [illegible]
[illegible] رحلة الشتاء والصيف [illegible] وكانت لقريش
رحلتان رحلة في الشتاء الى اليمن وفي الصيف الى الشام [illegible]
[illegible] قول الشاعر [illegible]
[illegible]
[illegible]
[illegible] الالف [illegible] على [illegible]
[illegible] المؤلفة قلوبهم [illegible]
[illegible] المؤلفة قلوبهم [illegible] العرب [illegible]
والاسلام [illegible] على الاسلام [illegible] وفي الحديث المؤلفة [illegible]
[illegible] رسول الله [illegible]
[illegible]
[illegible]
[illegible]
الانسان [illegible] ابن عباس [illegible]
[illegible]
[illegible] وفي الحديث المؤمن [illegible]
[illegible]
[illegible]
[illegible]

نحو

[illegible] السبيلا [illegible] للنداء نحو [illegible] للوصل في الخط دون اللفظ [illegible]
الخط دون اللفظ [illegible] الخليل [illegible] في الخط [illegible]
[illegible] المتصل والمنفصل [illegible] الواو [illegible] كذا في شمس العلوم وفي حديث
الائمة عليهم السلم [illegible] الا الفاجر [illegible] قال بعض الشارحين قوله الا الفاجر [illegible]
[illegible] الهمزة [illegible]
[illegible] **أَنَفَ** قوله آنفا اي الساعة وهو [illegible]
الشيء اي ابتدائه وفي الحديث المؤمن كالجمل الانف [illegible] المؤمنون هينون لينون كالجمل الانف [illegible]
[illegible] الجمل الانف اي المانوف الذي [illegible]
[illegible]
[illegible] وانف من الشيء [illegible]
[illegible] وفي الحديث [illegible] الله [illegible]
الانف في الاصل [illegible] على الانف [illegible]
[illegible] والاجسام وانف من الشيء اي استنكف [illegible]
وانف كل شيء [illegible] والجمع آناف وانوف [illegible] وفي حديث [illegible] في الصلوة [illegible]
بانفه [illegible] قال بعض الشارحين [illegible] المصلين [illegible] من الادب في [illegible]
[illegible] من باب الكذب [illegible] وانما هو من باب [illegible]
[illegible] الانف [illegible] الغضب [illegible]
[illegible] آنفا اي من قبل [illegible]
[illegible] في حديث [illegible] آنفا اي الآن [illegible]
[illegible] **أَيَفَ** في الحديث [illegible] الانسان [illegible]
[illegible] **باب التاء** **تَحَفَ** في الحديث [illegible]
[illegible] تحفة [illegible] والجمع تحف [illegible]
[illegible]
[illegible] في هذا الباب [illegible]
الحديث تحفة المؤمن الموت [illegible] في الدنيا [illegible]
[illegible]
[illegible] **تَرَفَ** قوله [illegible] اترفناهم في الحياة الدنيا [illegible]
[illegible] في الدنيا [illegible] المترف [illegible]
[illegible] المترف المتنعم [illegible]
الدنيا [illegible] **تَلَفَ** التلف
بالتحريك الهلاك [illegible]

باب الثاء مع القاف

ثقف

لما له ثقف في الحديث [illegible]

باب الجيم مع الفاء

جأف

جحف

جلف

جوف

جزف

جعف

جفف

جلف

جنف

جوف

باب الحاء مع الفاء

حتف

حجف

حذف

حرف

هذه اللغات السبع معروفة في القرآن فبعضه بلغة قريش وبعضه بلغة هذيل وبعضه بلغة هوازن وبعضه بلغة أهل
اليمن ثم قال ومما يبين ذلك قول ابن مسعود إني سمعت القراء فوجدتهم متقاربين فاقرأوا كما علمتم إنما هو كقول أحدكم
هلم وتعال وأقبل وحرف الشيء معروف وتحريف الكلام تغييره عن مواضعه وتحريف الغالين من الغلو وهو التجاوز
عن الحد والغالي هو الذي يتجاوز في أمر الدين عما حد له ومنه قوله تعالى ولا تغلوا في دينكم [illegible]
تجاوزا وتعمقا في كتاب الله وسنة رسول الله صلى الله عليه وآله عن المعنى المراد فيخرج عن جهته والحرفة بالضم الحرمان كالحرف بالكسر
والمحارف بكسر الراء وفتحها المحروم الذي إذا طلب لا يرزق أو يكون لا يسعى في الكسب وهو خلاف قولنا المبارك
ومنه الحديث لا تشتر من المحارف فإن صفقته لا بركة فيها والمحارف بفتح الراء المنقوص من الحظ لا ينمو له مال والحرف بالضم
اسم منه وقد حورف كسب فلان إذا شدد عليه في معاشه كأنه ميل برزقه عنه وفلان يحترف لعياله أي يكتسب
من هنا ومن هنا وفي الخبر إن العبد ليحارف على عمل الخير والشر أي يجازى وحريف الرجل الذي يعامله في حرفته وفلان
حريفي أي معاملي ومنه الحديث [illegible] على حريف [illegible] ويحترف للمسلمين أي يكتسب لهم والحرفة بالكسر الصنعة من
الاحتراف وهو الاكتساب بالصناعة والتجارة **حشف** في الحديث لا تجمع [illegible] الحشف وهو بالتحريك أردأ
التمر الذي لا لحم فيه وهو الضعيف الذي لا نوى له [illegible] والحشفة رأس الذكر من فوق الختان إذا قطعت وجبت الدية
كاملة ومنه حديث علي عليه السلام في الحشفة الدية **حصف** الحصف الجرب اليابس وقد حصف جلده بالكسر يحصف من باب
تعب حصفا إذا خرج به بثر صغار كالجدري **حفف** قوله تعالى وحففناهما بنخل أي أطفناهما من جوانبهما بنخل من حفوا
بالشيء أطافوا به ومنه قوله وترى الملائكة حافين من حول العرش أي مطيفين به محدقين بجوانبه وفي حديث أهل
الذكر فيحفونهم بأجنحتهم [illegible] أي يطوفون بهم ويدنون حولهم وحفت الجنة بالمكاره وحفت النار
بالشهوات [illegible] وحف القوم بالقتال إذا تناول بعضهم بعضا بالسيوف وحف برأس العذقة
حفوفا [illegible] وحفت المرأة وجهها من الشعر تحف حفا من باب قتل [illegible] حفت الدنيا بالشهوات [illegible]
الهودج بالثياب [illegible] إذا كانوا حافين [illegible] بالكسر حفوفا إذا بعد عهده بالدهن
[illegible] والحفيف [illegible] **حقف** قوله تعالى واذكر أخا عاد إذ أنذر قومه بالأحقاف وهي جمع حقف
وهو الرمل المعوج [illegible] وقيل رمال مستطيلة [illegible] وكانت عاد بين جبال مشرفة على البحر بالشحر من
بلاد اليمن [illegible] **حلف** قوله تعالى ولا تطع
كل حلاف مهين الحلاف كما ذكره بعض المفسرين هو الكثير الحلف [illegible] قال
[illegible] على رسول الله صلى الله عليه وآله [illegible] قال العتل العظيم الكفر والزنيم الدعي قال الشاعر زنيم
تداعاه الرجال [illegible] كما زيد في عرض الأديم الأكارع [illegible]
[illegible] وفي الحديث لا حلف في الإسلام أصل الحلف المعاقدة
والمعاهدة على التعاضد والتساعد والاتفاق فما كان منه في الجاهلية على الفتن والقتال بين القبائل
والغارات فذلك الذي ورد النهي عنه في الإسلام [illegible] قبل الفتح [illegible] في الإسلام [illegible]
زمن الفتح فكان ناسخا ومما نقل أن عمر كان من الأحلاف والأحلاف ست قبائل عبد الدار وجمح ومخزوم وعدي
وكعب وسهم سموا بذلك لأنهم لما أرادت بنو عبد مناف أخذ ما في أيدي عبد الدار من الحجابة والرفادة و

حشف
حصف
حفف
حقف
حلف

واللواء والسقاية وأبت عبد الدار عقد كل قوم على أمرهم حلفا مؤكدا على أن لا يتخاذلوا فأخرجت بنو عبد مناف جفنة
مملوءة طيبا فوضعتها لأحلافهم وهم أسد وزهرة وتيم في المسجد عند الكعبة ثم غمس القوم أيديهم فيها وتعاقدوا
فسموا المطيبين وتعاقدت بنو عبد الدار وحلفاؤها حلفا آخر مؤكدا فسموا الأحلاف لذلك والحلف بالكسر
العهد بين القوم والصديق يحلف لصاحبه [illegible] وتحالفوا تعاهدوا والحلفاء المتعاهدون
[illegible] على أن يكون أمرهم واحدا في النصرة والحماية [illegible]
بين قريش والأنصار أي آخى بينهم والحلف اليمين يقال حلف يحلف حلفا [illegible] ومحلوفا أيضا وهو أحد ما جاء من المصادر
على مفعول كالمحلوف والمعقول ورجل حليف اللسان إذا كان حديد اللسان فصيحا وقد تكرر في الحديث ذو الحليفة وهي
بضم الحاء المهملة وفتح اللام وإسكان الياء مصغر الحلفة [illegible] واحد الحلفاء [illegible]
[illegible] على ستة أميال من المدينة وميقات الحاج منه **حنف** قوله تعالى ولكن كان حنيفا الحنيف
المسلم المائل إلى الدين المستقيم والجمع حنفاء والحنيف المسلم لأنه تحنف أي تحرى الدين المستقيم والحنف محركة الاستقامة
ومنه قوله دين محمد حنيفا أي مستقيما لا عوج فيه والحنيف عند العرب من كان على دين إبراهيم عليه السلام وأصل الحنف الميل ومنه
بعثت بالحنيفية السمحة السهلة أي المستقيمة المائلة عن الباطل إلى الحق [illegible] دينكم [illegible] الحنيفية
الحنيفية التي لا ضيق فيها قوله فأقم وجهك للدين حنيفا [illegible]
خالصا مخلصا قوله حنفاء يعني مائلين عن جميع الأديان إلى دين الإسلام مسلمين مؤمنين بالرسل كلهم وفي الحديث
القدسي خلقت عبادي حنفاء أي مستعدين لقبول الحق [illegible] وقيل أي طاهري [illegible]
من المعاصي [illegible] مسلمين كلهم لقوله تعالى هو الذي خلقكم فمنكم كافر ومنكم مؤمن وقيل خلقهم حنفاء مؤمنين لما
أخذ عليهم الميثاق بقوله ألست بربكم قالوا بلى فلا يوجد أحد إلا وهو مقر بأن له ربا وإن أشرك به وفي الحديث
من الحنيفية [illegible] والحنيفة [illegible] أبو حي من العرب وهو حنيفة
ابن لجيم بن صعب بن بكر بن وائل وأبو حنيفة سابق الحاج اسمه سعيد بن بيان [illegible] وأبو حنيفة
النعمان بن ثابت المعروف **حيف** في الحديث إنا معاشر الأنبياء لا نشهد على الحيف يعني على الظلم والجور [illegible]
[illegible] أولاده دون بعض [illegible] ونحو ذلك [illegible]
[illegible] الحيف في الوصية [illegible] بالوصية بالثلث [illegible] ولا
يطمع شريف في حيفك أي في ميلك معه لشرفه **باب الخاء** **خذف** قد جاء ذكر الخذف في الحديث والمشهور في
تفسيره أن تضع الحصاة على بطن الإبهام وتدفعها بظفر السبابة وهو من باب ضرب وفي الصحاح الخذف بالحصى الرمي بها
بالأصابع وفي رواية [illegible] عن الكاظم عليه السلام [illegible] على الإبهام وتدفعها بظفر السبابة وفي المصباح
خذفت الحصاة ونحوها خذفا رميتها بطرفي الإبهام والسبابة **خرف** في الحديث فقراء أمتي يدخلون الجنة قبل الأغنياء بأربعين
خريفا الخريف الزمان المعروف من فصول السنة ما بين الصيف والشتاء [illegible]
[illegible] والمراد من قوله أربعين خريفا [illegible]
الخريف لا يكون في السنة إلا مرة واحدة فإذا انقضى أربعون خريفا فقد مضت أربعون سنة [illegible]
سبعون سنة وفي مواضع من كتب الحديث الخريف ألف عام والعام ألف سنة وفي بعض الروايات [illegible]
[illegible] في الجنة [illegible] أربعين عاما [illegible] ومن صام يوما في سبيل الله باعده الله

حنف
حيف
باب الخاء خذف
خرف

من الناس سبعين خريفاً الخريف المعنى فيه انا اسهبنا احمد في الناس قدر سبعين سنة تقطعها الخيل المضمرة الجياد
وكذا قال بعض شراح الحديث العرب كانوا يؤرخون اعوامهم بالخريف لانه كان اوان جدادهم وقطافهم وادراك
غلاتهم فكان الامر على ذلك حتى ارخ عمر بن الخطاب بسنة الهجرة والخرف بالتحريك فساد العقل من الكبر يقال خرف الرجل
خرفاً من باب تعب فسد عقله فهو خرف والخروف بفتح الخاء الذكر من اولاد الضأن سمي بذلك لانه يخرف من هنا
ومن هنا اي يرتع من اطراف الشجر ويتناولها والجمع خرفان والمخرف بفتح الميم المكان الذي يجتنى فيه الفواكه وبكسرها
المكتل وخرافة اسم رجل استهوته الجن فكان يحدث بما راى فكذبوه فقالوا حديث خرافة يا ام عمرو وفي الخبر
عائد المريض على مخارف الجنة حتى يرجع المخارف جمع مخرف بالفتح وهو الحائط من النخل اي ان العائد فيما يحوز من
الثواب كانه على نخل الجنة يخترف ثمارها **خرنق** في الحديث انه لك بالخرنق [illegible] الخرنق [illegible] وكل
ما عمل من طبيخ وشوي بالنار حتى يكون [illegible] فهو خرنق **خسف** قوله تعالى وخسف القمر كضرب اذا ذهب ضوءه
او نقص وهو الكسوف ايضا وعن ثعلب اجود الكلام خسف القمر وكسفت الشمس ولا يخسفان لموت احد قال بعض
الشراح يجوز بفتح اوله على انه لازم ويجوز ضمه على انه متعد قال ومنعه بعضهم ولا دليل عليه وخسفت العين ذهب
ضوءها قوله ان نشأ نخسف بهم الارض وقوله فمنهم من خسفنا به الارض يقال خسف الله به الارض خسفا
اي غاب به فيها ومثله قوله فخسفنا به اي اذهب به في الارض قال الجوهري وخسف المكان يخسف خسوفا [illegible] على ما لم يسم فاعله
قوله فخسفنا به وبداره الارض الضمير راجع الى قارون وكان سبب هلاكه انه لما اخرج موسى بني اسرائيل من مصر و
انزلهم البادية انزل الله عليهم المن والسلوى وانفجر لهم من الحجر اثنتا عشرة عينا بطروا وقالوا لن نصبر على طعام واحد
فادع لنا ربك يخرج لنا مما تنبت الارض من بقلها وقثائها وفومها وعدسها وبصلها قال لهم موسى اتستبدلون
الذي هو ادنى بالذي هو خير اهبطوا مصرا فان لكم ما سألتم ففرض الله عليهم دخولها وحرمها عليهم اربعين سنة
يتيهون في الارض فكانوا يقومون من اول الليل ويأخذون في قراءة التوراة [illegible] وكان قارون
معهم وكان يقرأ التوراة ولم يكن فيهم احسن صوتا منه فطال الامر على بني اسرائيل في التيه والتوبة وكان قارون
قد امتنع منهم من الدخول في التوبة وكان موسى يحبه فدخل اليه وقال يا قارون ادخل مع قومك في التوبة والا
انزل بنا العذاب فاستهان به واستهزأ بقوله فخرج موسى من عنده مغتما فجلس في فناء قصره وعليه جبة شعر ونعلان
من جلد شراكهما من خيوط شعر وبيده العصا فامر قارون ان يصب عليه رماد قد خلط بالماء فصب عليه فغضب موسى
غضبا شديدا وكان في كتفه شعرات كان اذا غضب خرجت من ثيابه وقطر منها الدم فقال موسى يا رب ان لم
تغضب لي فلست لك بنبي فاوحى الله اليه قد امرت الارض ان تطيعك فمرها بما شئت وقد كان قارون امر ان
يغلق باب القصر فاومى موسى الى الابواب فانفرجت فدخل عليه فلما نظر اليه قارون علم انه قد اوتي العذاب
فقال يا موسى اسألك بالرحم التي بيني وبينك فقال له موسى يا ابن لاوي لا تزدني من كلامك يا ارض خذيه فدخل
القصر بما فيه في الارض ودخل قارون في الارض الى ركبتيه فبكى وحلفه بالرحم فقال له موسى يا ابن لاوي لا تزدني من
كلامك يا ارض خذيه فابتلعته الارض بقصره [illegible] فقال له موسى يا رب
انه دعاني بغيرك ولو دعاني بك لاجبته فقال الله ما قلت لا تزدني من كلامك فقال له موسى يا رب لو علمت ان
ذلك يعني لاجبته فقال الله يا موسى وعزتي وجلالي وجودي ومجدي وعلو مكاني لو ان قارون دعاني كما
دعاك لاجبته والخسف النقصان ومنه قولهم رضي فلان بالخسف ومنه الحديث من ترك الجهاد البسه الله الذلة و

وسيم

وسيم الخسف [illegible] ذلا وهوانا والخسيفة البئر التي تحفر في حجارة فلا ينقطع ماؤها كثرة [illegible]
خشف يذكر في الحديث ذكر الخشاف هو بالشين قبل الفاء كرمان وهو الخطاف اعني الطائر بالليل سمي به
لضعف بصره والجمع خشاشيف وعن الصغاني هو مقلوب [illegible] والخشف ولد الغزال والجمع
خشوف كحمل وحمول **خصف** قوله ثم طفقا يخصفان عليهما من ورق الجنة اي يلزقان بعضه على بعض ليستترا به
مأخوذ من الخصف وهو ضم الشيء الى الشيء والصاقه به ومنه خصفت نعلي اذا اطبقت طاقا على طاق وخصفت
النعل من باب ضرب خرزتها ومنه حديث علي ثم خاصف النعل وفي الحديث لا باس بالصلاة على الخصفة وهي
بالتحريك [illegible] من خوص النخل وجمعها خصاف كرقبة ورقاب ومنه حديث تبع انه كسا البيت المسوح [illegible]
وقيل اراد بالخصف ههنا الثياب الغلاظ جدا تشبيها بالخصف **خطف** قوله الا من خطف الخطفة اي اختلس
خلسة من كلام الملائكة والخطفة مثل [illegible] المرة يقال خطف يخطف من باب تعب وخطف يخطف من باب ضرب لغة
قال الجوهري وهي لغة رديئة لا تكاد تعرف وقد قرأ بها يونس في قوله يخطف ابصارهم قوله ويتخطف الناس من حولهم
اي يستلب وخطف الشيء اي اختلسه ومنه قوله ويتخطف الناس من حولهم والخطاف بالفتح هو الشيطان يخطف
السمع اي يسترقه وفي الحديث نهى رسول الله صلعم عن قتل الخطاف وهو بضم الخاء وتشديد الطاء الطائر المعروف
ويسمى زوار الهند ويعرف الآن بعصفور الجنة وهو من الطيور التي الفت الناس [illegible] يقطع
البلاد البعيدة رغبة في القرب منهم وفي حياة الحيوان ان آدم لما اخرج من الجنة اشتكى الوحشة فآنسه الله بالخطاف
والزمها البيوت فهي لا تفارق بني آدم انسا لهم قال ومعها اربع آيات من كتاب الله لو انزلنا هذا القرآن على جبل
الى آخر السورة وتمد صوتها بقوله العزيز الحكيم وفي الحديث تسبيح الخطاف قراءة الحمد [illegible] والخطاف
[illegible] والخطاف بضم الخاء شبه الكلاب من حديد [illegible] والخطاف بفتح الخاء المعجمة وتشديد
الطاء اسم سمكة في البحر [illegible] **خفف** قوله تعالى
فاستخف قومه اي حملهم على الخفة والجهل ومثله لا يستخفنك اي لا يستجهلنك قوله تستخفونها اي يخف عليكم حملها قوله
حملت حملا خفيفا اي خف عليها ولم يكن كربا كما تلقى بعض الحبالى من الكرب قوله انفروا خفافا وثقالا اي موسرين
ومعسرين وفي الحديث من استخف بصلاته لا يرد على الحوض [illegible] ولم يعظم شأنها
مثل قولهم استخف بدينه اذا اهانه ولم يعبأ به ولم يعظم شأنه والاستخفاف بالشيء الاهانة به وفي الحديث لم
[illegible] على جهة التكذيب ولا الانكار ولا الاطلاق وفي حديث علي
تخففوا تلحقوا اي تخففوا من الذنوب تلحقوا من سبقكم في العمل الصالح قال بعض الشارحين ما سمع كلام اقل منه
مسموعا ولا اكثر محصولا وما ابعد غورها من كلمة وانفع نطفتها من حكمة ومثله نجا المخفون وفي الخبر بين
ايدينا عقبة كؤود لا يجوزها الا المخفون من الذنوب واسباب الدنيا وعلائقها وهو من قولهم اخف الرجل وهو
مخف اذا خفت حاله ودابته واذا كان قليل الثقل وشيء خف بالكسر اي خفيف والتخفيف ضد التثقيل والاستخفاف
خلاف الاستثقال وفي الحديث [illegible] حتى النظر [illegible]
[illegible] والخف بالضم للابل [illegible] كقفل واقفال و
[illegible] الخف [illegible] في قوله لا سبق الا في خف او نصل او حافر [illegible]
[illegible] اي في ذي خف وذي نصل وذي حافر [illegible] وفي الخبر [illegible]

الا ان الاعالم تسلط اخفاف الابل او ما لم تسلط اقوى اهمها اشبرها اليه والخف ابعم ما يلبس في الرجل وجمعه خفاف وكذا
وضبر الحديث سبق الكتاب المقبين [illegible] الكتاب امر بالمسح على الرجل لا الخف فالمسح على المقبين حادث بعده وفي المك
لم يعرف للنبي صم خف لا خفنا الا خفنا اهداه له النجاشي قال بعض الشارحين [illegible] فان اهل الحرمين ومن
تتبع الاحاديث اطلاق الخف على ما يستر ظهر القدمين سوى كان له ساق او لم يكن وفي الحديث اما لولا الخفاف الى
الحجر لكان كذا هي بالحاء المعجمة والفائين بعدها لعل المراد فيها الابل الخفاف المسرعات الى [illegible] من خف الى العمل
اسرع اليه والله اعلم قال بعض الشارحين ولم اتحقق معنى مناسب لذلك ولعل صوابه المخاف بالحاء المهملة والفائين
يعني الرمان المستطيل هذا كلامه وهذا كما ترى وفي الخبر ايها الناس انه قد دنا مني حفوف من بين اظهركم اي حركة و
قرب ارتحال يريد الانذار بموته خلف قوله ثم جعل الليل والنهار خلفة بالكسر اي يخلف كل واحد منهما الآخر
اذا مضى [illegible] مقام الوجوه ولم يكن [illegible] لمن اراد ان يذكر او اراد شكورا وفي الحديث يعني يقضي
الرجل ما فاته بالليل بالنهار وما فاته بالنهار بالليل قوله فرح المخلفون [illegible] خلاف رسول الله اي بعد
رسول الله والخلاف المخالفة اي بعد رسول الله [illegible] خلاف القوم اي بعدهم ومثله قوله وانا لا يلبثون خلافك
الا قليلا اي بعدك قوله لاقطعن ايديكم وارجلكم من خلاف اي مخالفة بان تقطع من كل شق طرفا اي يمين اليمنى و
رجله اليسرى ليبقى في العذاب مثلا [illegible] من قطع من خلاف وصلب [illegible] قوله ما كان لاهل المدينة ومن حولهم
من الاعراب ان يتخلفوا عن رسول الله الاية قال الشيخ ابو علي ره ظاهره خبر ومعناه نهي مثل قوله تعالى وما كان لكم
ان تؤذوا رسول الله ولا ان تنكحوا ازواجه من بعده ابدا [illegible]
[illegible] ان يتخلفوا عن وجوب [illegible] الوجوب بسبب انهم [illegible] قوله جعلكم خلائف في الارض
اي سكان الارض يخلف بعضهم بعضا [illegible] قوله وجعلناهم خلائف [illegible] قوله ملائكة
في الارض يخلفون اي يكونون بدلا منكم قوله [illegible] ما جعلنا الخليفة [illegible] ما كونه خليفة
[illegible] قوله اني جاعل في الارض خليفة [illegible] اني اريد
ان اخلق خلقا [illegible] في الارض [illegible] فكان من شانه خلق آدم [illegible]
[illegible] السموات وقال للملائكة انظروا الى اهل الارض من خلقي من الجن والناس [illegible]
[illegible] في الارض بغير الحق [illegible] عليهم [illegible] اهل [illegible]
[illegible] العزيز الحكيم [illegible] القاهر العظيم الشان [illegible] خلقك الضعيف الذليل يتقلبون في قبضتك
ويعيشون برزقك [illegible] وهم يعصونك [illegible] الذنوب [illegible] عليهم [illegible]
[illegible] فلما سمع ذلك من الملائكة قال اني جاعل في الارض خليفة
[illegible] قوله وعد الله الذين آمنوا وعملوا الصالحات ليستخلفنهم في الارض [illegible] عليهم السلام قوله و
لو شاء ربك لجعل الناس امة واحدة [illegible] الاسلام [illegible] فاختار بعضهم
الحق وبعضهم الباطل فاختلفوا ولا يزالون مختلفين قوله ولذلك خلقهم [illegible] الكلام الاول
[illegible] خلقهم [illegible] الحق [illegible]
في قوله ولا يزالون مختلفين اي في اصابة القول [illegible] من رحم ربك [illegible] ولذلك خلقهم وهو قوله
ولذلك خلقهم قوله [illegible] الحق [illegible]

اختلف

اختلف الوانه [illegible] وخلف فلان فلانا اذا كان خليفته يقال خلفه في قومه ومنه قوله اخلفني في قومي وخلف
الله [illegible] وعده فلم يصدق والاسم منه الخلف بالضم [illegible] اخلفنا موعدك وقال ان الله [illegible] تخلفه قرئ
بالنون وكسر اللام وقرئ بالتاء مضمومة وفتح اللام قوله مستخلفين فيه اي على [illegible] الصدقات ووجوه البر
[illegible] مستخلفين [illegible] في كل خلف [illegible]
[illegible] بالتحريك والسكون [illegible] بالتحريك في الخير وبالسكون
في الشر [illegible] خلف صدق وخلف سوء بالتسكين ومعناهما جميعا القرن من الناس [illegible] المفتوح ومنه السكون
ما جاء في الخبر سيكون بعد ستين سنة خلف اضاعوا الصلوة وفي الدعاء اللهم اعط كل منفق خلفا اي عوضا عاجلا
[illegible] فكم من منفق [illegible] خلفا [illegible] واخلف عليك خيرا
[illegible] وعوضك [illegible] لو لا اخلف الله لك وعليك
[illegible] عليك [illegible] خلف
بالالف يعني عوض [illegible] وفي الدعاء اللهم اخلفه في عقبه في الغابرين قال بعض الشارحين اخلف بالضم
والكسر [illegible] الولد والغابرين الباقين ولعل النظر في [illegible] والمراد الدعاء بجعل الباقين [illegible]
عوضا [illegible] في جبر الصلوة ثم انها [illegible]
[illegible] منهم ولا تختلفوا فتختلف قلوبكم اي فان تقدم
بعضكم على بعض في الصفوف [illegible] قلوبكم [illegible] الخلف [illegible] على الاصح [illegible]
[illegible] حلوف [illegible] في حلف [illegible]
[illegible] الطيب [illegible] المسك [illegible] سبيل الفرض اي
[illegible] الطيب [illegible] قال بعض الشراح [illegible] رسول الله [illegible] فضل الصوم
[illegible] في الطباع البشرية [illegible]
[illegible] في هذا الباب [illegible] المعنى [illegible]
وكسر اللام الحامل من النوق وجمعها مخاض [illegible] على النساء [illegible] اسم فاعل
[illegible] على خلفات [illegible] اذا [illegible]
[illegible] الكسر [illegible]
[illegible] الحديث [illegible] البقر [illegible] القرن [illegible] الخلف
[illegible] الاسم من الاخلاف [illegible]
في الماضي [illegible] خلف فلان [illegible] يخلف [illegible]
[illegible] الحوامل من النوق [illegible]
[illegible] خلفه [illegible]
[illegible] الاختلاف [illegible] الذات [illegible] الاختلاف المعنى [illegible]
[illegible] اختلف من موضع الى موضع [illegible] الحديث [illegible] المساجد [illegible]
[illegible] اختلف [illegible] ابن ابي ليلى [illegible]

ومنه الخلائف العصفات ملبغة اهل الشام والخليفة السلطان الاعظم وفي الخبر جاء اعرابي الى ابي بكر فقال انت خليفة
رسول الله صلى الله عليه وسلم فقال لا فقال فما انت قال انا الخالفة بعده قال بعض كابن الخالفة هو الذي لا غنى عنده ولا خير فيه
وكذلك الخالف وقيل هو الكثير الخلاف ثم قال وانما قال ذلك تواضعا وهضما من نفسه حين قال له انت خليفة رسول
الله صلى الله عليه وسلم انتهى وهو لعمري مثل رفع صحيح واضح والخليفة من يقوم مقام الذاهب ويسد مسده والهاء فيه للمبالغة
وجمعه الخلفاء على معنى التذكير لا على اللفظ وعلى خلائف وفي الدعاء اللهم انت الخليفة في السفر والمعنى انت الذي
ارجوه واعتمد عليه في غيبتي عن اهلي ان تلم شعثهم وتقوم اودهم وتداوي سقمهم وتحفظ عليهم دينهم وامانتهم
ومثله انت الصاحب في السفر وانت الخليفة في الاهل ولا يجمعهما غيرك [illegible]
اجتماع الامرين في [illegible] لان المستخلف لا يكون مستصحبا والمستصحب لا يكون مستخلفا والخلافة
بالكسر خلافة الخلفاء ومدة خلافة الثلاثة على ما في المغرب خمسة وعشرون سنة [illegible] لابي بكر سنتان
وثلاثة اشهر وتسع ليال ولعمر عشر سنين وستة اشهر وخمس ليال ولعثمان اثنى عشر سنة الا اثني عشر ليلة ومدة
خلافة امير المؤمنين علي بن ابي طالب عليه السلام خمس سنين الا ثلاثة اشهر وفي هذه المدة ما وضع بها آجرة على آجرة ولا لبنة
على لبنة ولا اقطع قطيعة ولا اورث بيضاء ولا حمراء الا سبعمائة درهم فضلت من عطاياه اراد ان يبتاع بها لاهله
خادما [illegible] وعن ابي الحسن الرضا عن ابيه موسى بن جعفر عن ابيه محمد عن علي بن الحسين بن علي بن ابي طالب
عليهم السلم قال بينما انا امشي مع النبي صلى الله عليه وآله في بعض طرقات المدينة اذ لقينا شيخ طويل كث اللحية بعيد ما بين المنكبين
فسلم على النبي صلى الله عليه وآله ورحب به ثم التفت الي فقال السلم عليك يا رابع الخلفاء ورحمة الله وبركاته اليس هو كذلك يا رسول
الله فقال له رسول الله صلى الله عليه وآله بلى ثم مضى فقلت يا رسول الله ما هذا الذي قال لي هذا الشيخ وتصديقك له قال انت
كذلك والحمد لله ان الله عز وجل قال في كتابه اني جاعل في الارض خليفة والخليفة المجعول فيها آدم عليه السلام وقال عز وجل
يا داود انا جعلناك خليفة في الارض فاحكم بين الناس بالحق فهو الثاني وقال عز وجل حكاية عن موسى حين قال لهرون
اخلفني في قومي واصلح فهو هرون اذ استخلفه موسى عليه السلام في قومه وهو الثالث وقال عز وجل واذان من الله ورسوله الى
الناس يوم الحج الاكبر فكنت انت المبلغ عن الله عز وجل وعن رسوله وانت وصيي ووزيري وقاضي ديني والمؤدي عني
وانت مني بمنزلة هرون من موسى الا انه لا نبي بعدي فانت رابع الخلفاء كما سلم عليك الشيخ اولا تدري من هو قلت لا قال
هو اخوك الخضر عليه السلام وما ذكر في التواريخ ان الحسن عليه السلام لما خلع نفسه من الخلافة تم الامر لمعوية بن ابي سفيان فهو اول
الخلفاء من بني امية واخرهم السفاح [illegible] ثم جاءت الدولة العباسية من خراسان وقام بالامر جعفر المنصور [illegible] ثم قام من
بعده ابنه موسى الهادي ثم اخوه هرون الرشيد ثم تتابعوا في الخلافة الى المستعصم بالله ثم من بعدهم تفرقت
الدولة على سلاطين الزمان وكانت مدة خلافة بني امية [illegible] وفي حديث ابي جعفر [illegible]
مع ابي عبد الله عليه السلام قال قالت بنو اسرائيل لسليمان استخلف علينا ابنك فقال لهم انه لا يصلح لذلك فالحوا عليه فقال اني سائله
عن مسائل فان احسن الجواب عليها استخلفته ثم سأله فقال يا بني ما طعم الماء وطعم الخبز ومن اي شيء ضعف الصوت وشدته
واين موضع العقل من البدن ومن اي شيء القساوة والرقة ومم تعب البدن وخفته ومم تكسب البدن [illegible] فلم
يجبه بشيء منها فقال ابو عبد الله عليه السلام طعم الماء الحيوة وطعم الخبز القوة وضعف الصوت وقوته من شحم الكليتين وموضع
العقل الدماغ الا ترى ان الرجل اذا كان قليل العقل قيل له ما اخف دماغك والقسوة والرقة من القلب وهو
قوله ثم قست قلوبكم فويل للقاسية قلوبهم من ذكر الله وتعب البدن وخفته من الغذاء [illegible] تعب البدن وكسب

البدن

البدن وحصانته من البدن اذا عمل بها واذا لم يعمل بها [illegible] على البدن شيء خَفَف ابو مخنف بالكسر كنية لوط بن
يحيى رجل من اهل السير قاله الجوهري خَوَف قوله تعالى وادعوه خوفا وطمعا اي [illegible]
طامعين في الاجابة [illegible] والخوف من الشيء الحذر منه قوله [illegible] واذكر ربك في نفسك تضرعا وخيفة
الخيفة بالكسر [illegible] الخوف يقال خاف يخاف خوفا وخيفة بالكسر [illegible]
والتخوف التنقص ومنه قوله تعالى او ياخذهم على تخوف وفي الحديث مثل المؤمن كمثل خافة الزرع [illegible]
[illegible]
[illegible]
[illegible] خَيَف في الحديث مسجد الخيف الخيف ما انحدر
من غلظ الجبل وارتفع عن مسيل الماء ومنه سمي مسجد الخيف يعني لانه بني في خيف الجبل والاصل مسجد خيف منى فخفف
بالحذف قال في المصباح ولا يكون خيفا الا بين جبلين وكان مسجد رسول الله صلى الله عليه وآله على عهده عند المنارة التي في وسط
المسجد وفوقها الى القبلة نحو من ثلثين ذراعا وعن يمينه ويساره وخلفه نحو من ذلك [illegible] صلى فيه الف نبي
[illegible] صلوة ست ركعات في اصل الصومعة باب الدال دَفَف في الحديث كل من الطير ما دف اي حرك
جناحيه في الطيران كالحمام ولا تأكل ما صف كالنسور [illegible] الجناح [illegible]
[illegible]
[illegible]
[illegible] دَلَف في حديث علي
[illegible]
في الحرب اي تقدمت [illegible] قال الجوهري دَنَف في حديث [illegible]
المريض والدنف [illegible]
[illegible] والمذكر والمؤنث والتثنية والجمع
قال المطرزي [illegible] دَوَف [illegible]
[illegible]
كذلك [illegible] باب الذال ذَرَف في الحديث ذرفت عيناه [illegible]
عيني [illegible]
وفي حديث علي [illegible]
اي [illegible] ذَعَف [illegible] ذَفَف في حديث علي يوم الجمل [illegible]
جريح [illegible]
مسعود [illegible]
[illegible] ذَلَف [illegible]
قال الجوهري [illegible] باب الراء رَأَف قوله تعالى الرؤف الرحيم الرؤف
[illegible] من الرحمة [illegible]

خَفَف
خَوَف
خَيَف
باب الدال دَفَف
دَلَف
دَنَف
دَوَف
باب الذال ذَرَف
ذَعَف
ذَفَف
ذَلَف
باب الراء رَأَف

اسمائهم وهو الرحيم بعباده العطوف عليهم بالقائم وعافت الرجل اذا فجاءته وفي الدعاء يؤمن بالموت من ابي جهم
نهم ومنه الوا لعا الوقوف رجف قوله فلما اخذتهم الرجفة يعني الزلزلة الشديدة وقيل الصاعقة وروي ان الله امر
موسى ان يأتيه في سبعين من بني اسرائيل فاختار من كل سبط ستة فزاد اثنان فقال ليتخلف منكم رجلان فتشاحوا
فقال لمن قعد اجر من خرج فقعد كالب ويوشع وذهب مع الباقين فلما دنوا الجبل غشيه غمام فدخل موسى بهم
الغمام وخروا سجدا فسمعوه يكلم موسى يأمره وينهاه ثم انكشف فاقبلوا اليه فقالوا لن نؤمن لك حتى نرى الله جهرة
فاخذتهم الرجفة وعن امير المؤمنين ع انه قال انما اخذتهم الرجفة من اجل دعواهم على موسى قتله اخاه هرون
وموسى وشبر وشبير ابنا هرون انطلقوا الى سفح جبل فنام هرون على سرير فتوفاه الله فلما مات دفنه موسى ع
فلما رجع الى بني اسرائيل قالوا اين هرون قال توفاه الله قالوا لا بل انت قتلته حسدته على خلقه ولينه فاختار
موسى منهم سبعين رجلا فذهب بهم فلما انتهوا الى القبر قال موسى يا هرون اقتلت ام مت فقال هرون ما قتلني
احد ولكن توفاني الله فقالوا لن نعصي بعد اليوم فاخذتهم الرجفة فصعقوا وماتوا ثم احياهم الله وجعلهم انبياء
قوله يوم ترجف الراجفة هي النفخة الاولى التي تموت فيها الخلائق وهي صيحة عظيمة مع اضطراب كالرعدة
عندها الجبال والارض قوله والمرجفون في المدينة اي في الاخبار المضعضعة لقلوب المسلمين من سرايا النبي ص يقولون
هزموا وقتلوا واصله من الرجفة وهي الزلزلة لكونه خبرا متزلزلا غير ثابت ومنه الاراجيف الملفقة واحدها الارجاف
ورجف الشيء من باب قتل تحرك فاضطرب وبه ارجفوا في الشيء اي خاضوا فيه ردف قوله تتبعها الرادفة يريد بها
النفخة الثانية بعد النفخة الاولى قوله ردف لكم اي دنا لكم بمعنى تبعكم وجاء بعدكم قوله مردفين بكسر الدال من
قطع الاول ومعناه متبعين بعضهم بعضا او متبعين للمؤمنين يحفظونهم وقرئ مردفين بفتح الدال اي اتبعهم الله بغيرهم
[illegible]
لمفسر وتبعه وصلوة ترادفه اي تتابعه والرادف التابع ورديفا وترادفوا تعاونوا ويرد فه بالكسر اذا
ركب خلفه والردف بالكسر الراكب خلف الراكب ومثله الرديف فعيل بمعنى فاعل وترادفا وارتدفته فهو مردف
واستردفته سألته ان يردفني والردفان الكفل والعجز والردفان الليل والنهار رشف رشفه من باب قتل مصه ومن باب
وسمع رشفا مصه وفي المصباح استقصى في شربه فلم يبق شيئا في الاناء وفي المثل الرشف انقع اي اذا ترشفت الماء
قليلا كان اسكن للعطش رصف [illegible] الغروب
اي بعضهم ورصفت الحجارة في البناء من باب قتل رصفا ضممت بعضها الى بعض وتراصف القوم في الصف اي قام بعضهم
بلزق بعض رضف في الحديث اذا ابتليت باهل النصب ومجالستهم فكن كانك على الرضف حتى تقوم الرضف الحجارة
المحماة على النار واحدتها رضفة كثمرة وتمرة رعف في الحديث ليس في الرعاف وضوء ولا يقطع الصلوة شيء من
الرعاف هو بضم الراء الدم الذي يخرج من الانف يقال رعف الرجل من بابي قتل ونفع والضم لغة اذا خرج الدم
من انفه والاسم الرعاف ويقال الرعاف الدم نفسه قاله في المصباح رغف في الحديث رغيف خبز [illegible] والرغيف
من الخبز معروف والجمع ارغفة ورغف مثل بريد وبرد ورغفان [illegible] ورغفت العجين من باب نفع جمعته بيدك
مستديرا رفرف قوله تعالى متكئين على رفرف خضر قيل الرفرف رياض الجنة وقيل هي البسط والجمع رفارف ورفرف الطائر
اذا حرك جناحيه حول الشيء يريد ان يقع عليه ومنه الحديث [illegible]
[illegible] ومنه كل من الطيور ما دف ولا تاكل ما صف والرف شبه الطاق والجمع

الرفوف

الرفوف ومنه الحديث الرجل يصلي على الرف المعلق بين حائطين والرفوف [illegible] رقف [illegible] الرقف اسفل
الالية وطرفها الذي يلي الارض من الانسان اذا كان قائما قاله الجوهري والجمع روانف رهف ارهفت سيفي
اذا رققته وهو مرهف ومنه سيوف مرهفات ريف الريف ارض فيها زرع وخصب والجمع ارياف [illegible]
عبادان [illegible] باب الزاء زحف قوله تعالى اذا لقيتم
الذين كفروا زحفا قيل المراد بالزحف الجيش الدهم الذي يرى لكثرته كانه يزحف [illegible]
زحف الصبي اذا دب على مقعده وهو مصدر منصوب على الحال [illegible]
[illegible]
[illegible] وفي الحديث [illegible] الجهاد ولقاء العدو في الحرب
[illegible] زخلف [illegible]
[illegible]
[illegible] زخرف قوله تعالى واخذت الارض زخرفها اي زينتها [illegible]
[illegible]
وفي الحديث كل حديث لا يوافق كتاب الله فهو زخرف اي باطل مزين [illegible] زرف [illegible]
[illegible]
[illegible]
[illegible]
[illegible] زعف [illegible]
[illegible]
[illegible]
[illegible] زعنف [illegible]
[illegible] زفف [illegible]
[illegible]
[illegible]
[illegible]
[illegible] زلف [illegible]
[illegible]
[illegible]
[illegible]
[illegible]
[illegible]
صلوة الصبح وفي الغداة [illegible] صلوة الظهر والعصر [illegible] صلوة العشاء الاخرة

والقرو والولد الى القرب بالمنزلة ... وقوله تعالى وما اموالكم ولا اولادكم بالتي تقربكم عندنا زلفى وهو اسم مصدر كانه قال
بالتي تقربكم عندنا ازدلافا ... الزلف ... من الليل والجمع زلف وزلفات وفي حديث الباقر ع ما لك من عيشك
الا لذة تزدلف بها الى حمامك اي تقربك الى موتك وفي الحديث المزدلفة بضم الميم وسكون الزاي وفتح المهملة وكسر اللام
اسم فاعل من الازدلاف وهو التقدم ... سميت بذلك لان الناس يزدلفون فيها الى الحرم ... الناس منها الى منى
وقيل لانه يتقرب بها الى الله ... ومجيء الناس اليها في زلف من الليل ... وقيل لاجتماع الناس فيها
او لاجتماع آدم الى حوى واجتماعه بها ولذا تسمى جمعا وفي الحديث سمي المشعر الحرام مزدلفة لان جبرئيل ع قال لابراهيم
بعرفات يا ابراهيم ازدلف الى المشعر الحرام فسميت المزدلفة وفي حديث معوية بن عمار عن الصادق ع انما سميت مزدلفة
لانهم ازدلفوا اليها من عرفات **زيف** جاء في الحديث درهم زيف اي ردي وقيل هو دون البهرج في الرداءة قال
في المصباح لان الزيف ما يرده بيت المال والبهرج ما يرده التجار ... نقلا عن الغريب ... زافت الدراهم تزيف زيفا من
باب سار ... ثم وصف بالمصدر فقيل درهم زيف وجمع على معنى الاسمية فقيل زيوف مثل فلس وفلوس وقد
زايف مثل ... **باب السين سخف** السخف بالفتح والكسر ... وقد جاء في الحديث وفي الحديث القدسي
فادفع هذا السخف اي الشر ... **سخف** في الحديث من سخف ايمانه قل بلاؤه اي من نقص ايمانه
من السخف بالضم وهو رقة العقل ... سخف الرجل بالضم سخافة فهو سخيف وفي عقله سخف اي
نقص ومن الخليل السخف في العقل خاصة والسخافة عامة في كل شي وسخف الثوب سخفا ... سخافة
بالفتح رق لقلة غزله فهو سخيف وثوب سخيف قليل الغزل **سدف** اسدف الليل اظلم واسدف الصبح اضاء **سرف** قوله
تعالى ولا تسرفوا الاسراف ... او زيادة القصد في الاكل مما احل الله وقيل ما انفق في غير طاعة الله
وفي حديث الاصبغ بن نباتة عن امير المؤمنين للمسرف ثلث علامات يأكل ما ليس له ويشتري ما ليس له ويلبس ما
ليس له كان المعنى يأكل ما لا يليق بحاله ويشتري ما لا يليق بحاله ويلبس ما لا يليق بحاله ... قوله اسرافا
... وفي الحديث ... سرف الوضوء كما ... والسرف ... كثير
من القصد وهو الاسراف وفي بعض نسخ الحديث بالشين المعجمة وفي بعضها ... قال بعض الشراح يمكن ان يكون
... اشارة الى ما ذهب اليه العامة من ... في ... اهل الاسلام ...
سرفا ... سرف ... موضع قريب من التنعيم وهو من مكة على ... اميال ...
وبه تزوج رسول الله ص ميمونة ... وهو ... [illegible]
... قال بعض الشارحين الاكثرون ... بالسين المهملة ... ابن وهب بالشين المعجمة ... وهو ...
واسرافيل اسم اعجمي ... قال الاخفش ... اسرافين كما قالوا جبرين واسماعين واسرائين **سرهف**
السرهوف ... **سعف** في حديث فاطمة ... سعفني ما اسعفها الاسعاف الاعانة
وقضاء الحاجة ... وفي حديث ... حتى يبلغوا سعفات هجر
... السعفات جمع سعفة بالتحريك ... هجر ...
... ما ... السعف ...
شعف ... [illegible]
... من باب تعب ... من باب تعب

والسقفة

والسقفة ... وكلها السوس ... والسقيف
... والسقيفة ... وفي الخبر ... ابن حنين
... الاولى ... والمرتفع ... [illegible]
والقرآن ... **سقف** قوله تعالى والسقف المرفوع ... السماء والسقف للبيت والجمع سقوف كفلس وفلوس وسقف
... سقيفة ... السقيفة الصفة كالساباط ومنه سقيفة بني ساعدة ... فعيلة بمعنى مفعولة وهي سقيفة
... **سكف** الاسكاف ... الى الاسكاف
... كانت ... الاسكاف ... الاسكفة الباب بالضم عتبته
العليا وقد تستعمل في السفلى قال في المصباح ... في التهذيب ... الاسكفة عتبة الباب
التي يوطأ عليها والجمع اسكفات **سلف** قوله تعالى عفى الله عما سلف اي عما مضى وفي حديث ... واجعله لنا سلفا
... هو من سلف ... للكافر ... سلفا ... وقيل سلف الانسان ... بالموت من اباء
... الصالح ... السلف الصالح ... رسول الله
... السلم والسلف نوع من البيوع يعجل فيه الثمن وتضبط السلعة بالوصف الى اجل معلوم ومنه
... من سلف فليسلف في كيل معلوم ... سلفت واسلفت سلفا ... والاسم السلف ... بعض الاعلام و
هو في المعاملات على وجهين احدهما القرض الذي لا منفعة فيه للمقرض ... على القرض ... ولا
العرب تسمي القرض سلفا والثاني هو ان يعطي مالا في سلعة الى اجل معلوم ... للوجوه ... السلف ويقال
... للسلف ... سلم ... وهو ... مثل
... واسباب ... **سلحف** في الحديث السلحفاة ... من المسوخ السلحفاة هي ... السلاحف ويحكي في
سلحفية ... تطلق على الذكر والانثى قال في المصباح وفيها لغات ... فتح اللام وسكون
الحاء والثانية باسكان اللام وفتح الحاء والثالثة ... مع فتح اللام وسكون الحاء **سنف**
... **سوف** في الحديث
... سوف ... في الامر ... والقول بان سوف ... وسوف
... سوف ...
... الماكن ... والاسوان موضع
... على ...
... **سيف** ... من باب قال الا
... سيف البحر ... ساحل البحر ... الجمع اسياف ... السيف
بالفتح ... **باب الشين شأف** في الخبر ... اي ... بالهمزة ...
... ويكوى ... **شرف** في الحديث ... على شرف من الارض ...
العلو والمكان العالي ... سمي الشريف ... للعلو ... العلو المكان ...

هو [illegible] لاحوال القلب [illegible] شرف بالضم فهو شريف وشرفه الله تشريفا واشرفته علوته
والشرف عليه اطلعت عليه من فوق [illegible] الواحد شرفة بفتح الميم والراء وجبل شرف اى عال
وفى الحديث لسان ابن آدم يشرف على جميع جوارحه كل صباح اى يطلع عليها ويقول [illegible]
لولا [illegible] الشرف المحق [illegible] الا فى الاباء [illegible] وفى الحديث اذا اتاكم شريف قوم فاكرموه [illegible]
الشريف [illegible] فقال الذى يفعل الافعال الحسنة [illegible] الشريف
شرفاء واشراف وشرف [illegible] على شرف [illegible] وفى حديث المساجد تبنى جما ولا تشرف اى لا يجعل لها شرف
وفى حديث التضحية امرنا ان نستشرف العين والاذن اى نتامل سلامتهما من آفة [illegible] والاصل فى الاستشراف
ان تضع يدك على حاجبك كالذى يستظل من الشمس حتى يستبين الشئ واستشرفها الشيطان اى تطلعها وتاملها وفى
حديث النبى صلى الله عليه وآله مع جعفر الطيار [illegible] الاسماء [illegible] استشرفنا الناس [illegible] اى تطلعوا اليه ونظروا [illegible]
[illegible] الشام [illegible] القرب [illegible] وقال المصباح [illegible]
بل هى [illegible] الموضع [illegible] شرسف الشراسيف الضلع التى تشرف على البطن قال الجوهرى [illegible] الشرسوف غضروف
معلق بكل ضلع مثل غضروف الكتف شعف الشعفة بالتحريك راس الجبل والجمع شعف وشعوف وشعاف وشعفات
والشعفة [illegible] شدة الحب والشعف شدة الفزع حتى يذهب بالقلب وشعفه الحب شعفا من باب نفع احرق قلبه و
قيل امرضه وفى قراءة الحسن قد شعفها حبا اى بطنها شغف قوله تعالى قد شغفها حبا اى اصاب حبه شغاف قلبها كما تقول
كبده والشغاف ككتاب غلاف القلب وهى جلدة دونه كالحجاب وقيل هو حبة القلب وهى علقة سوداء فى صميمه
شغف قلبه الهوى شغفا من باب نفع والاسم الشغف [illegible] وفلان مشغوف بفلان اى قد ذهب به الحب الى اقصى
المذاهب شفف فى حديث موسى عليه السلام [illegible] من شفيف صفا فى بطنه [illegible] الشفيف [illegible]
[illegible] الشفاف [illegible] الشف بالكسر الزيادة والنقصان ايضا من
الاضداد [illegible] شف الدرهم يشف اذا زاد واذا نقص [illegible] حديث [illegible] الناس [illegible]
[illegible] ودعاء الاستسقاء [illegible] لا شفان ذهابها
والشفان الريح الباردة [illegible] الامطار [illegible] الشامخ [illegible] شف اى [illegible]
عليه ثوبه [illegible] شفوفا وشفيفا [illegible] حتى يرى ما خلفه ومنه الحديث لا تصل [illegible] شف [illegible] اى [illegible]
الحمر [illegible] شنف الشنف [illegible] على الاذن [illegible] ما يعلق فى اعلاها والجمع شنوف كفلس وفلوس وقيل [illegible]
الشنف ما يعلق فى الاسفل [illegible] شوف تشوفت الى الشئ تطلعت ومنه [illegible]
من السطح باب الصاد قوله تعالى ان هذا لفى الصحف الاولى يعنى ما ذكره وقص فى القرآن من حكم المؤمن و
الكافر وما اعد الله لكل واحد من الفريقين مذكور فى كتب الاولين فى الصحف المنزلة على ابراهيم والتوراة المنزلة على
موسى عليه السلام وفى حديث ابى ذر [illegible] من الصحف التى قال الله تعالى صحف ابراهيم وموسى قال الحج الاكبر
قال الشيخ ابو على [illegible] انا ابراهيم [illegible] الكتاب [illegible] كتاب وفى حديث
ابى ذر قلت يا رسول الله كم انزل الله من كتاب قال مائة واربعة [illegible] على آدم عشر صحف وعلى شيث خمسين
صحيفة وعلى اخنوخ وهو ادريس ثلثين صحيفة وهو اول من خط بالقلم وعلى ابراهيم عشر صحف والتوراة والانجيل
والزبور والفرقان والصحف جمع صحيفة [illegible] وقوله تعالى بصحاف من ذهب واكواب الصحاف القصاع و

والاكواب الكيزان لا عرى لها وقيل الآنية المستديرة الرؤوس والصحفة كالقصعة الكبيرة منبسطة تشبع الخمسة والجمع صحاف
مثل كلبة وكلاب ومنه الحديث رأيت الملائكة [illegible] صحاف من فضة والصحيفة [illegible]
الرجل والصحيفة قطعة من جلد او قرطاس كتب فيه ومنه صحيفة فاطمة عليها السلام مكثت بعد رسول الله ص خمسة
وسبعين يوما وكان دخلها حزن شديد على ابيها فكان جبرئيل ع يأتيها فيحسن عزاءها على ابيها ويطيب نفسها و
يخبرها عن ابيها ومكانه ويخبرها بما يكون بعدها فى ذريتها فكان على ع يكتب ذلك فهذا مصحف فاطمة ع وفى رواية
اخرى من القرآن مصحف فاطمة عليها السلام فيه مثل قرآنكم هذا ثلث مرات والله ما فيه من قرآنكم حرف واحد
صحف من حلال ولا حرام ولكن فيه علم ما يكون والمصحف بضم الميم اشهر من كسرها والتصحيف تغيير اللفظ حتى يتغير
المعنى واصله الخطا يقال صحفه فتصحف اى غيره فتغير حتى التبس صدف قوله تعالى يصدفون عنها اى يعرضون عنها ومنه
[illegible] يصدفون قوله ساوى بين الصدفين اى بين ناحيتى الجبلين والصدفان ناحيتا الجبل والصدف
[illegible] الجبل المرتفع [illegible] والصدف غشاء الدر الواحدة صدفة
مثل قصب وقصبة صرف قوله تعالى ثم صرفكم عنهم ليبتليكم اى كف معونته عنكم فغلبوكم ليمتحن صبركم قوله والانصراف
[illegible] قوله لا يستطيعون صرفا ولا
[illegible] ولا يستطيعون ان يصرفوا عن انفسهم عذاب الله ولا انتصارا [illegible]
[illegible] قلبت [illegible]
ولقد صرفنا للناس من كل مثل اى بينا لهم [illegible] من كل شئ هو كالمثل فى حسنه [illegible]
[illegible] فلم يرضوا [illegible] قوله واذ صرفنا اليك نفرا من الجن اى املناهم اليك [illegible]
[illegible] وتصريف الرياح اى تحويلها من حال الى حال جنوبا وشمالا ودبورا وصبا وسائر اجناسها
قوله انى يصرفون اى اى جهة يقلبون من الحق الى الضلال قوله وتصريف الآيات اى تكريرها تارة من جهة المقدمات
العقلية وتارة من جهة الترغيب والترهيب وتارة من جهة التنبيه والتذكير باحوال المتقدمين قوله صرفا
[illegible] وفى الحديث [illegible] صرفت [illegible] بالذهب [illegible]
[illegible] اصحاب الكهف كانوا
[illegible] من [illegible] الكلام [illegible] من حشرات
الحديث [illegible] الامام ع [illegible] اصحاب الكهف كانوا [illegible]
[illegible] الباطل [illegible] اهل الضلال
[illegible] الباطل
[illegible] الاعلام كانوا [illegible] الروم مع عظم
شانهم [illegible] كلام الامام وانما
هو من كلام الصدوق [illegible] فى التهذيب فى باب [illegible]
قوله ان اصحاب الكهف كانوا [illegible]
[illegible] حتى بالحق
حتى [illegible] الصلوة [illegible] الى الصلوة [illegible]

الحروف المضموم ثم اتصافا اهل الكهف بما يمع كونهم اشرافا من شرع من تقدمنا من شريعتنا فلعلها اسلم لكن مكروه وان
كان كذلك حملنا العرف على بعناء المصطفى بمعنى حبره والحاجة الى الكلف والصبر في الحال المتعرف فالامر بعرف الكف
حدثنا قدر وثوابه والجمع صروف كفلس وفلوس وصرف الحديث تزيينه بالزيادة فيه والعرف بالكسر الشراب الذي لم
يمزج ويقال الخالص من شوائب الكدورة لا يزمن فيه الخلط وصرفنا سمعك الا ذي اي قلبه عنك الاذى
اي قلبه عنك الاذى وما ذكره ومنه الحديث لم يملأ اعصار مصرفه عائد عنه قوله من السوء وصرف الرجل فى امره فتصرف
فيه واصطرف في طلب الكسب وصريف المال انقضه وما سمع صريف الا قلام اي صوت جريانها وهو ضم صرير
بالمهملة وهو اشهر في اللغة والاول في الرواية وفي الحديث الرجل ينام وهو ساجد فان انصرف وينوى
اي ينقلب من مكانه وفي خبر موسى انه كان يسمع صريف القلم حين كتب الله التورية وانصرف من صلوته اي سلم وقرنه
على وجهه من باب ضرب حولته وصرف رسول الله الى الكعبة يعنى عن جهتها وحول وصرف قلبي الى طاعتك
حسبنك ومنها صرف الطوب تثبت قلبي وصرف الاجر طلب سبيله وكلمة صار معناه اشتهيا المحل والقرآن
منزل من الله ومنه الخبر القرآن سبب عتوكم صَفَفَ قوله تعالى وعرضوا على ربك صفا اي مصفوفا ويؤدي الواحد
عن الجمع ويجوز ان يكون كلهم صفا واحدا قوله والصافات صفا يعني الملائكة مصفوفا في السماء يسبحون الله كصفوف
الناس للصلوة قوله وانا لنحن الصافون اي نصف اقداما في الصلوة واجنحتنا حول العرش داعين للمؤمنين قيل
ولا بعد في كونه الصافين هم المسبحون قوله قاعا صفصفا اي مستويا من الارض لا نبات فيه قوله فاذكروا اسم
الله عليها صواف اي قد صفت قوائمها للنحر وقرئ صوافن وكان اصل هذا الوصف للخيل وفي الحديث كل من
الطير ما دف ودع ما صف اي يدع جانبه جانبا في طيرانه والصف واحد الصفوف وصف النبي صفاص باب قتل فهو
مصفوف والصفة من البيت جمعها صفف مثل غرفة وغرف والصفة سقيفة في مسجد رسول الله كانت مسكن
الغرباء والفقراء ومنه اهل الصفة من المهاجرين لم يكن لهم منازل ولا اموال وعدد من كان منهم كان عدده تسعين ....
من الغيبة مدعاهم رسول الله متى ذلك الشرعليهم فقلنا حيل يدعوا الغادي منهم الذي لا يشتر شيء ينوون و
وادا التقى عليه القدا وقطعوا في الحديث الا ما قيل بين الصفين اي بين العسكرين والمصف بفتح الميم الموقف في
الحرب وصفين بكسر الصاد مثقل الفاء موضع على الفرات من الجانب الغربي بطرف الشام وكان هنالك وقعة بين
علي عم ومعوية وهو فعلين من الصف او فعيل من الصفوف فالنون اصلية على الثاني قاله في المصباح والصفصاف
بالفتح شجر معروف وهو شجر الخلاف بلغة الشام صَلَفَ في حديث وصف المؤمن لا صلف والاصلف حتى سحاب صلف
اذا كان قليل الماء كثير الرعد وفي المثل رب صلف تحت الراعدة يضرب للرجل يتوعد ثم لا يقوم وبه صلفت
المرأة تصلف صلفا اذا لم تحظ عند زوجها صَنَفَ في الحديث صنفان من امتي ليس لهم في الاسلام نصيب المرجئة
والقدرية اي نوعان منهم والصنف بالكسر النوع والضرب والفتح لغة ويجمع المكسور اصناف والمفتوح صنوف
كفلس وفلوس ومن الحليل الصنف الطائفة من كل شيء وفي حديث حاشية الثوب وشدة والصنفة وصنفات الازار
بكسر النون هي الناحية ذات الهدب وقيل حاشيته لا هدب له وتصنيف الشيء جعله اصنافا وتمييز بعضها عن
بعض صَوَفَ في الحديث لا تسجد على الصوف والصوف للشاة معروف وكبش صاف كثير الصوف وهذه تكلمة الصوفية
وقيل سموا بذلك [illegible] لبس الصوف صَيَفَ الصيف احد فصول السنة وهو بعد الربيع وحسابه الشمس
هو اثنان وتسعون يوما [illegible] من ايار وحزيران وتموز ونصف آب ويوم صائف اي حار وليلة صائفة

صَفَفَ
صَلَفَ
صَنَفَ
صَوَفَ
صَيَفَ

ومن امثال العرب الصيف ضيعت اللبن قال الاصمعي تركت الشيء في وقته وطلبته في غير وقته وقيل معناه تركت الشيء وهو
ممكن وطلبته في غير وقت امكانه باب القاف صَعَفَ قوله تعالى فاولئك هم المضعفون قال المفسرون المضعف ذو ضعف
كما قال قائلنا الذين يريدون وجه الله حيث قال هم المضعفون فهذا مدح لهم من ان يقول فانتم المضعفون
والضمير الراجع الى ما هو وقالوا هم المضعفون به قوله لاذقناك ضعف الحيوة وضعف الممات يعني عذاب الدنيا
والاخرة مضاعفين والضعف من اسماء العذاب ومنه قوله ولكل ضعف وعن ابن عباس ان رسول الله كان
معصوم وانما هو تخويف لئلا يركن مؤمن الى الشرك وقوله جزاء الضعف بما عملوا قوله اضعافا
مضاعفة اي انا لا اكثره من انه تعالى قوله سفيها او ضعيفا مثل الضعفاء اي في العقل بان كان صبيا او كبيرا لا يعقل
وقد يتبع الى الحسن ثم وقد يقبل من الضعيف فقال الضعيف لم تدفع اليه مجرا ولم يعرف الاختلاف فاذا عرف
الاختلاف فليس بضعيف وعلى هذا فالضعفاء قوله مضعفين اي ذو ضعفان من الحسنات كما يقال رجل مقو
اي صاحب قوة وموسر اي صاحب يسار قوله وما لكم لا تقاتلون في سبيل الله والمستضعفين من الرجال والنساء
والولدان قوله والمستضعفين قيل هو اما مجرور عطف على سبيل الله وفي خلاص المستضعفين او منصوب على
الاختصاص يعني واخص في سبيل الله خلاص المستضعفين لان من اعظم الجهاد قيل والمراد بهم الذين اسلموا بمكة
وصدهم المشركون عن الهجرة فبقوا بين اظهرهم مستضعفين الاذى يدعون الله الخلاص ويستنصرون قوله ونريد ان
نمن على الذين استضعفوا في الارض ونجعلهم ائمة ونجعلهم الوارثين قال الشيخ ابو علي هو نريد ان نمن حكاية
معطوفة على الكلام المتقدم اي ونحن نريد حكاية حال الماضية ويجوز ان يكون حالا من يستضعفهم
من هو وهو يخاف نحن نريد ان نمن عليهم ونجعلهم ائمة مقتدى بهم في الدين والدنيا وقادة في الخير نقتدى بهم ونجعلهم
الوارثين يرثون من جوف ديارهم وملكهم وعن بعض المفسرين المستضعفون في الارض محمد واهل بيته وفي
وهامان الاول والثاني وهو بنو امية ومن يجري مجراهم من تابعهم وذلك في دولة القائم المهدي عم تنال الجيل
الامن التام بعد الخوف الشديد في البلاد وسائر البلاد الى يوم القيمة ومثلها قوله تعالى وعد الله الذين امنوا
وعملوا الصالحات ليستخلفنهم في الارض الاية وقوله يوم نحشر من كل امة فوجا جعل بعض المفسرين من التبعيض
قوله ثم بعثناكم من بعد موتكم لعلكم تشكرون فان الشكر انما يكون في الدنيا لا في دار تكليف وقوله واذا وقع القول
عليهم اخرجنا لهم دابة من الارض تكلمهم ان الناس كانوا باياتنا لا يوقنون فان المراد بالاية على ما ذكره بعض العلماء
التي تكون مثل القائم عم ورجوع ما امر الله برجعتهم الى الدنيا وقوله ولنذيقنهم من العذاب الادنى دون العذاب
الاكبر فان العذاب الادنى على ما جاء في الرواية هذا في الرجعة والعذاب الاكبر عذاب يوم القيمة هذا وما جاء
اهل البيت عليهم السلم في هذا الباب اكثر من ان يحصى وفي الحديث ان الله يبغض المؤمن الضعيف قيل المراد الضعيف
الايمان والمراد انه يعامله معاملة المبغض كامر نظيره مرارا ومنه اتقوا الله في الضعيفين يعني اليتيم والنساء
بل الرواية عنهم عليهم السلم وقيل وارث في اضعاف الكتاب طيا اي في اثنائه كما يقال وقع الاعلان في اضعاف كتابه
اي في اثناء السطور والحواشي والضعف خلاف القوة وقد ضعف عن الشيء عجز عن احتماله فهو ضعيف واضعفه
غيره وقوم ضعاف وضعفاء واستضعفه الشيء عده ضعيفا وفلان ضعيف مضعف يعني ضعيفا في بدنه ومضعفا
في دابته والضعف في كلام العرب المثل فاذا وليس بمضعوف على المثلين وما قال الفقهاء [illegible] الواحد واكثره
غير محصور اما لو قال في الوصية اعطوه ضعف نصيب ولده والحق مثليه ولو قال ضعفيه اعطي ثلاثة امثاله

باب القاف صَعَفَ

حصل له بين ما ثم اعطى ما بين في الضعف ومثلها شرف الضعفين وعلى هذا اجري عرف الناس واصطلاحهم والوصية تحمل على
العرف لا على دقائق اللغة وفي الحديث تضعف صلوة الجماعة على صلوة الفذ خمسا وعشرين درجة اي تزيد عليها ضعف
ضعف الشيء زاد وضعفت الشيء واضعفته وضاعفته بمعنى واحد والمستضعف هو الذي لا يستطيع حيلة الكفر
فيكفر ولا يهتدي سبيلا الى الايمان كالصبيان ومن كان من الرجال مثل عقول الصبيان مرفوع القلم عنهم وعن بعض
الشارحين المستضعف من لا يعتقد الحق ولا يعاند اهله ولا يوالي احدا من الائمة عليهم السلم ولا من غيرهم وليس
منهم المستضعف من يعتقد الحق ولا يعرف دليله التفصيلي فان ذلك من جملة المؤمنين ولعدم كونه منافقا كما دل
عليه الحديث وفي الحديث سئل عن المستضعفين فقال البلهاء في خدرها والخادم تقول لها صلي فتصلي لا تدري الا ما
قلت لها والكبير الفاني والصبي الصغير **ضيف** قوله تعالى فابوا ان يضيفوهما اي ينزلوهما منزلة الاضياف والضيف قد
يكون واحدا وجمعا لانه مصدر في الاصل من ضافه يضيفه من باب باع اذا نزل عنده الضيف وسمي الضيف ضيفا
لميله الى الذي نزل اليه ويجمع على الاضياف والضيوف والضيفان واضفت الرجل وضيفته اذا انزلته بك ضيفا وقر
تضيفته واستضافني فاضفته اي استجارني فاجرته واضفته الى كذا الجأته واضافه الى الشيء ضمه اليه واما لزومه
واضافه الى المقسم [illegible] الاضافة في اصطلاح النحاة من هذا واضافة الاسم الى الاسم كقولك غلام زيد ونحوه
قال الجوهري والغرض بالاضافة التخصيص والتعريف فلهذا لا يجوز اضافة الشيء الى نفسه لانه لا يعرف نفسه فلو عرفها
لما احتيج الى الاضافة كذا قرره وهو محل كلام قالوا وتكون الاضافة للملك نحو غلام زيد وللتخصيص نحو سرج الدابة
وحصير المسجد ويكون بمعنى اللام نحو دار زيد [illegible] ولا يملكها [illegible] في المضاف اليه [illegible] الف وكلام [illegible]
المعنى نحو [illegible] الهوى اي عن هواها ولا تقربوا مواقف التهم [illegible] المضاف ويقام المضاف
اليه مقام المضاف [illegible] وهو كثير **باب الطاء طرف** قوله تعالى طرفي النهار اي اوله واخره قال المفسرون المراد
بطرفي النهار الفجر والعصر وفي الحديث الصحيح [illegible] طرفاه المغرب والغداة قوله يسترون من طرف خفي اي ينظر
بعضها اي يغضون ابصارهم استكانة وذلا قوله لنقطع طرفا اي لنهلك جماعة [illegible] وهو ما كان
يوم بدر من قتل سبعين واسر سبعين وفي حديث ام سلمة لعائشة [illegible] حماديات النساء غض الاطراف [illegible]
قبض اليد والرجل عن الحركة والسير [illegible] الاطراف وهي الاعضاء وفي حديث [illegible] وهو طفل [illegible]
اطرافه اي كان [illegible] اصابعه [illegible] والطرائف جمع طريفة كالشرائف جمع شريفة وهي الحكمة المستحدثة [illegible]
عندكم وصح قولهم ان هذه النفوس تمل كما تمل الابدان فابتغوا لها طرائف الحكمة اي لطائفها وغرائبها [illegible]
اللذة [illegible] وذلك [illegible] في كتاب الحكمة [illegible] والطريف ما [illegible] والجمع [illegible]
[illegible]
اسباب [illegible] الانسان [illegible] الاسفل [illegible]
[illegible]
[illegible]
[illegible]
[illegible] اللهم صل على محمد وآل محمد [illegible]
[illegible]
[illegible]

ضيف
باب الطاء طرف

وعنها

وعنها داء من جنس ربح في طرفه عليها [illegible] وفي الحديث [illegible] وقولهم فعلت ذلك في مستطرف الايام
اي في مستانف الايام **طفف** قوله تعالى ويل للمطففين وهم الذين اذا اكتالوا على الناس يستوفون واذا كالوهم او وزنوهم
يخسرون [illegible] الشيء الطفيف القليل والتطفيف نقص المكيال [illegible] والطف ساحل البحر وجانب البر ومنه الطف الذي
قتل فيه الحسين [illegible] **طوف** قوله تعالى اذا مسهم طائف من الشيطان اي لمم منه [illegible]
طيف وهو بمعناه قوله فطاف عليها طائف من ربك وهم نائمون اي هلاك [illegible] والطائفة
الفرقة من الناس [illegible] وليشهد عذابهما طائفة من المؤمنين وعن ابن عباس الطائفة الواحد فما فوقه
[illegible] الطائفة منهم جماعة [illegible] والطائفة من الشيء القطعة منه [illegible]
طوفا [illegible] قوله طائفتان منكم [illegible] من الانصار [illegible]
اسلم والخزرج [illegible] رسول الله [illegible] الطوفان
وهو المطر الغالب والماء الغالب يغشى كل شيء والطوفان من الايات التي ارسلها الله عز وجل على بني اسرائيل
[illegible] موسى [illegible] على الكفر [illegible] في الارض [illegible]
[illegible] عليهم الطوفان وهو الماء
ارسل الله عليهم السماء وكانت بيوت بني اسرائيل وبيوت القبط [illegible]
[illegible] بني اسرائيل [illegible] الماء [illegible]
[illegible] والطوفان الموت
الذريع اي الكثير وطاف بالشيء يطوف طوفا وطوافا [illegible] وفي حديث الهرة من الطوافين عليكم
والطوافات اي يطوفون عليكم بالليل [illegible]
وهو كناية [illegible] وفي الحديث [illegible]
[illegible] والمطاف موضع الطواف وتطوف بالبيت
والطوف [illegible] وفي الحديث لا يصل احدكم وهو يدافع الطوف وفي الحديث لا يتبل
[illegible] طاف على الماء
في الطوفات [illegible] طاف بها بالبيت وفي الحديث [illegible] الطائف [illegible]
[illegible] طاف في البيت سبعا [illegible] الطا
للطواف بالبيت **طيف** طيف الخيال المجيء في النوم **باب الطاء ظرف** الظرف الوعاء والجمع ظروف [illegible]
فلوس قال الجوهري [illegible] الزمان والمكان وظرف الرجل بالضم ظرافة فهو ظريف اذا حسن [illegible]
ظرفاء وظراف [illegible] ظراف **ظلف** في الحديث [illegible] الظلف [illegible] الظلف للبقرة والشاة
والظبي كالحافر للفرس والبغل والخف للبعير وقد يستعمل [illegible] **باب العين عجف** قوله تعالى [illegible]
سبع عجاف العجاف بالكسر الابل التي بلغت في الهزال النهاية جمع العجف والاعجف المهزول والانثى عجفاء والجمع
عجاف بالكسر على غير القياس قال الجوهري لان افعل وفعلاء لا يجمع على فعال ولكنهم بنوه على سمان [illegible]
تبنى الشيء على ضده [illegible] العجاف [illegible]
من العجف بالتحريك وهو الهزال [illegible] من باب تعب [illegible] **عرف** قوله تعالى وعلى

طفف
طوف
طيف باب الطاء ظرف
ظلف
باب العين عجف
عرف

الاعراف رجال يعرفون كلا بسيماهم اى وعلى اعراف الحجاب وهو السور المضروب بين الجنة والنار وهى اعاليه جمع عرف
مستعار من عرف الفرس والديك رجال يعرفون كلا بسيماهم قيل هم قوم علت درجتهم كالانبياء والشهداء وخيار
المؤمنين ومن على ع نحن على الاعراف نعرف انصارنا بسيماهم وفى حديث النبى ص انه قال لك ان بك يا على وبيدك عصا
عوسج تسوق قوما الى الجنة واخرين الى النار [illegible] الجنة [illegible] اشتاقوا اليها
[illegible]
ومنه قوله ص من قتل كذا وكذا لم يجد ريح الجنة اى ريحها الطيب [illegible] ثم [illegible] وقلنا الاقرب
انه مرتبة لطيبه [illegible] قوله الامر بالمعروف [illegible] المعروف اسم جامع لكل ما عرف من طاعة الله والتقرب
التقرب اليه والاحسان الى الناس وكل ما ندب اليه الشرع من المحسنات والمقبحات وان شئت قلنا المعروف
اسم لكل فعل يعرف حسنه بالشرع والعقل من غير ان ينازع فيه الشرع والمعروف فى الحديث ضد المنكر وقد تقدم فى
تفصيله فى [illegible] قوله الامر بالمعروف [illegible] قوله فامسكوهن بمعروف اى بحسن عشرة وما
ناسب [illegible] بان تتركوهن حتى يخرجن من العدة فتبين منكم [illegible] بمعروف [illegible]
[illegible] قوله الا ان تقولوا قولا معروفا قيل هو التعريض بالخطبة قوله ولو نشاء لاريناكم
فلعرفتهم بسيماهم ولتعرفنهم فى لحن القول قال الشيخ ابو على ره ولو نشاء لاريناكم يا محمد حتى تعرفهم باعيانهم [illegible]
قال ابن عباس ما خفى على رسول الله ص بعد هذه الاية احد من المنافقين كان يعرفهم بسيماهم ثم قال [illegible]
بين [illegible] الاولى هى [illegible] فى جواب لو [illegible] فى المعطوف واللام فى لتعرفنهم فى جواب
القسم المحذوف قوله [illegible] المعروف [illegible] بالمعروف اى بما تستحلونه وفى المعروف [illegible]
وانما هى الوصى والقيم [illegible] قوله وقولوا لهم قولا معروفا اى بما يوجبه الدين [illegible] قوله
عاشروهن بالمعروف فى [illegible] قوله وامسكوهن بمعروف اى بما يجب لهن من النفقة والمسكن قوله وصاحبهما
فى الدنيا معروفا اى بالمعروف والمعروف ما عرف من طاعة الله والمنكر ما اخرج منها قوله فاذا افضتم من عرفات
الاية عرفات هى الموضع المعروف قيل سميت بذلك لما [illegible] جبرئيل ع علمها ابرهيم ع [illegible] عرفات فقال [illegible]
فاعرف [illegible] [illegible] عرفات [illegible] [illegible]
[illegible] الكلام فيها [illegible] وفى الحديث كل معروف صدقة [illegible]
ما يخرجه الانسان من ماله على وجه البر [illegible] ومعناه يجعل كل معروف محل الصدقة [illegible]
اختلفا فى اللفظ فانهما متقاربان فى المعنى ومنه اهل المعروف فى الدنيا اهل المعروف فى الاخرة اى [illegible]
اتاه الله جزاء معروفه وفى حديث ابن عباس قال [illegible] اصحاب المعروف [illegible]
[illegible] الجنة [illegible] الناس فى الدنيا والاخرة
وبه ليس شئ افضل من المعروف الا ثوابه [illegible] الى الناس [illegible]
[illegible] عليه [illegible] الوحشة فى [illegible]
السعادة للطالب والمطلوب [illegible] المعروف [illegible]
[illegible] اعمال الخير [illegible] الاحسان الى [illegible]
الهوان [illegible] المعروف ما يقابل الحسن المشتمل على [illegible] الواجب والمندوب دون المباح والمكروه

وان

وانه حلالة فى الحسن [illegible] المعروف [illegible] بالله معناه ان الله خلق الاشياء [illegible]
الا واح [illegible] الشهرين [illegible]
[illegible] الذى [illegible] فى قلوبكم بطريق [illegible] منهم كلساى [illegible]
[illegible] بالنبى [illegible] العلم [illegible]
بالحواس [illegible] الحواس [illegible] البسيط
[illegible] على الادراك [illegible] بالعلم [illegible]
الاخر [illegible] بالنبى [illegible]
[illegible] الاطلاع على [illegible]
[illegible] الوجود [illegible] كل شئ [illegible] فى كل شئ [illegible] فى معرفة
الله [illegible] المطلوبين الذين [illegible] على الحجة [illegible]
[illegible] المرتبة فى معرفة الله [illegible] اهل النظر [illegible]
الذين حكموا بالبراهين القاطعة على وجود الصانع [illegible]
الموجودات [illegible] المرتبة فى معرفة الله سبحانه معرفة المؤمنين المخلصين الذين
اطمأنت قلوبهم بالله [illegible] السموات والارض [illegible]
[illegible] المرتبة فى معرفة الله معرفة اهل الشهود والفناء [illegible] وهى الدرجة العليا [illegible]
[illegible] الوصول اليها [illegible]
[illegible] المرتبة الثالثة والرابعة [illegible]
[illegible] وفى الحديث لو يعلم الناس ما فضل معرفة الله [illegible]
من زهرة الحيوة الدنيا [illegible] المراد بالمعرفة [illegible] الاستغناء [illegible]
المعرفة من صنع الله [illegible] المعرفة [illegible]
[illegible] ان الله سبحانه لو لم يخلق [illegible]
[illegible] من نفسه [illegible] معرفة الله [illegible] رسوله [illegible] الائمة الهدى
[illegible] الى الله عز وجل [illegible] يعرف الله [illegible]
بالطاعة [illegible] بالطاعة [illegible] القران عرفاء اهل الجنة [illegible] العرفاء
جمع عريف وهو القيم بامور القبيلة والجماعة من الناس [illegible] احوالهم [illegible]
ابن عباس [illegible] حملة القران عرفاء اهل الجنة [illegible] رؤساء اهل الجنة [illegible] العرفاء [illegible]
يوم القيمة [illegible]
[illegible] العريف [illegible]
[illegible] فى الحديث [illegible]
[illegible] القران [illegible]

وقيل العراف يخبر عن الماضي والكاهن يخبر عن الماضي والمستقبل وفي حديث من انقطع ظفره وجعل عليه مرارة كيف يصنع
بالوضوء فقال لم تعرف هذا واشباهه من كتاب الله ما جعل عليكم في الدين من حرج قال الشهيد محمد بن مكي رحمه الله
تنبيه على جواز استنباط الاحكام من ادلتها التفصيلية وانواع ذلك ولا تدل على جواز العمل بالظواهر القرانية وفي
حديثنا الى ان ... عرفني فقد عرفني ومن لم يعرفني فانا جندب مثل في ايجاد الشرط والجزاء اشعار ... اي من لم
يعرفني فليعلم اني جندب ... قال ... العرفي بالصدق وحديث ما اظلت الخضراء ... والتعريف الوقوف
بعرفات يقال عرف الناس اذا شهدوا عرفات يعني ... عرفات ... والتنوين فيه تنوين المقابلة كما في
مسلمات وليس تنوين صرف لوجود مقتضى المنع من الصرف وهو العلمية والتانيث وهذا الاسم علم ... الالف واللام
... عرفة هي الجبل وعرفات جمع عرفة ... يوم عرفة يوم التاسع من ذي الحجة ... علم
الالف واللام ... من الصرف للتانيث والعلمية كعرفات ... الحاء ولواء المشددة
وضم الباء الموحدة ... وعروف الكرخي ... عن جعفر بن محمد الصادق ...
... قال الوصي يا ابن رسول الله ... فقال ... ما ... الذنب
الا قواد ... القوم ... بعضهم بعضا ... الاعلام ... على ما ذكره فقهاء
العرفيين ... اسبوعا في كل ... الجمع في قوله ... اي ... للناس ... في
المحافل كل ... ثم في كل اسبوع ثم في كل شهر ... والمعرفة بفتح الميم والراء وسكون العين المكان الذي
تعرف به ... والعرف للفرس **عَزَفَ** في الحديث انا ... المعازف والمزامير المعازف هي آلات اللهو
يضرب بها الواحد ... بكسر الميم نوع من الطنابير يتخذه اهل اليمن ...
المعزف ... اللعب بالمعازف وهي الدفوف وغيرها مما يضرب به ... العزف ... المعازف ...
والعازف اللاعب ... بالمعازف ... نفسي عن الدنيا اي ...
... **عَسَفَ** العسف بالفتح فالسكون الاخذ على غير الطريق
والظلم ... والعسف ... من باب ضرب ... والفاعل عسوف والعسيف
الاجير ... والجمع عسفاء كاجير واجراء وعسفان كعثمان موضع بين مكة والمدينة
... بينه وبين مكة مرحلتين ... **عَصَفَ** قوله تعالى والحب ذو العصف والريحان العصف
ورق الزرع ... والريحان الرزق الذي هو مطعم الناس وقيل الريحان الذي يشم قوله
فجعلهم كعصف ماكول اي كزرع ماكول ...
اكل ... وفي الحديث ...
المجوف قوله ولسليمان الريح عاصفة ... الريح ... ان تعصف عصفت ...
... وكان ... على حسب ما يريد قوله والعاصفات عصفا هي الرياح الشداد من قولهم عصفت الريح
عصفا من باب ضرب اشتدت فهي عاصف وعصوف وعاصفة وجمع الاول عواصف والثانية عاصفات ...
... عصفت الريح فهي معصفة ... ريح عاصف حتى تشتد ... الى اليوم والليلة ...
... يوم عاصف ...
اعصف الرجل هلك والعصف الرياح اهلكته **عَطَفَ** قوله تعالى ثاني عطفه اي ... والعطف الجانب

جنى

يعني ... متكبرا وعطفا الرجل جانباه وكذا عطفا كل شيء والجمع اعطاف كحمل واحمال ... شيء عطفه اي ...
ثني عطفه الى اي ... والتعطف ... وفي الدعاء سبحان من تعطف بالعز اي تردى به وسمي الرداء
عطافا لوقوعه على عطفي الرجل وهما ناحيتا عنقه والتعطف في حق الله سبحانه ... كانه لبسه لبس
الرداء ويعطف عليه اشفق عليه وعطفنا ... على ولدها من باب ضرب حنت عليه ... وتعاطفوا عطف
بعضهم على بعض واستعطفه طلب منه ذلك وعطفت الشيء عطفا ثنيته واملته وفي الطريق منعطف اي ميل واعوجاج و
منعطف الوادي ... اسم المفعول حيث ينعطف ... والمنعطف ... اسم فاعل ... **عَفَفَ**
قوله تعالى وليستعفف الذين لا يجدون نكاحا اي ... الفقير ... زيادة الفقر بالنكاح فليجتهد في قمع الشهوة
وطلب العفة ... لتسكين شهوته كما قال يا معشر الشباب من استطاع منكم الباءة فليتزوج ومن لم يستطع فعليه
بالصوم فانه له وجاء وقيل الاستعفاف هو النكاح ... وليستعفف ... وقوله لا يجدون نكاحا اي لا يجد
ما يكون سببا في النكاح وهو المهر والنفقة ... من فضله ...
النكاح ولا يجوز ان يترك النكاح لخوف ... الحاجة ... الظن بالله وفي الحديث عن اسحاق بن عمار ...
... الحديث الذي يرويه الناس ان رجلا اتى النبي صلى الله عليه وآله فشكى اليه الحاجة فامره بالتزويج ثم اتاه فشكى اليه الحاجة
فامره بالتزويج حتى امره ثلاث مرات فقال ابو عبد الله عليه السلام نعم هو حق ثم قال الرزق مع النساء والعيال وفي حديث معونة
ابن وهب ... في قوله تعالى وليستعفف الذين ... قال يتزوجوا حتى يغنيهم الله من فضله ونحو ذلك
من الاخبار وفي الحديث افضل العبادة العفاف بفتح العين والتعفف كف النفس عن المحرمات وعن سؤال الناس ...
... اعف ... وكف عن المسألة وعف عن الشيء يعف من باب ضرب عفة بالكسر وعفافا بالفتح امتنع منه فهو
عفيف ... مثل ... ورجل عف وامراة عفة بفتح العين فيهما ... كذلك ...
وجمع العفيف اعفة واعفاء وفي الدعاء اللهم اني اسألك العفاف والغنى وقيل العفاف ... والكفاف والغنى
غنى النفس وفي الخبر من يستعفف يعفه الله ... الاستعفاف طلب العفاف والتعفف وهو الكف عن
الحرام ... الناس ... الاستعفاف ... عف عن الشيء يعف عفة فهو عفيف ...
اللهم اني اسألك العفة والغنى ... الفرج ... عن المحرمات ... اللهم حصن فرجي واعفه **عَكَفَ** قوله تعالى ما كنتم
في المساجد اي ... العاكف ... والباد العاكف المقيم والبادي الطاري ... لا ...
احدهما على الاخر وفي الحديث ... لم يكن ينبغي ... قوله فاتوا على قوم يعكفون
على اصنام لهم ... اي يقيمون ... النبي ...
والهدي معكوفا اي محبوسا ... عكفه ... والاعتكاف ... العكف وهو الحبس و
اللبث ... وفي الشرع اللبث ... في مسجد جامع ... صائما للعبادة **عَلَفَ** في الحديث
... العلف ... علفا من باب ضرب والجمع علاف مثل
جبل وجبال والمعلف بكسر الميم موضع العلف **عَنَفَ** في الحديث ... على الرفق ما لا يعطي على العنف ...
العنف ... ضد الرفق ... العنف ... عنف
به ... عنفا ... والتعنيف التعيير واللوم وعنف به وعليه من باب قرب اذا
لم يرفق به ... واعتنف الامر اذا اخذه بعنف ... **عَوَفَ** العوف ...

عيف
باب الغين غرف

الشيخ احد الجبلان السفر الموقوفة على فاطمة عليها السلام عيف عاف الرجل الطعام يعافه من باب تعب عيافة بالكسر
كرهه وعفت الشيء اعافه اذا كرهته باب الغين غرف قوله تعالى الا من اغترف غرفة بيده الغرفة بالضم ملء اليد
من المغروف وبالفتح المرة الواحدة باليد مصدر وغرفت الماء غرفا من باب ضرب واغترفته وقرئ بهما معا والجمع
غراف مثل برمة وبرام ما تضمنه في ذلك انه لما انفصل طالوت بالجنود وكانوا ثمانين الف مقاتل وقيل سبعين الفا
قال لهم طالوت ان الله مبتليكم بنهر ومختبركم به فمن شرب منه النهر بالكرع فيه [illegible] فليس مني اي ليس من جملتي واشياعي
ومن لم يطعمه اي لم يذقه فانه مني فقوله الا من اغترف استثناء من قوله فمن شرب ومعنا ما [illegible] الغرفة
باليد دون الكرع فشربوا منه الا قليلا منهم قيل ولم يبق مع طالوت الا ثلثمائة وثلاثة عشر رجلا قوله اولئك
يجزون الغرفة بما صبروا اي الغرفات وهي العلالي في الجنة قوله الغرفات اي منازل في الجنة رفيعة من فوقها منازل رفيعة
وفي تفسير علي بن ابراهيم حدثني ابي عن الحسن بن محبوب عن محمد بن اسحق عن ابي جعفر عليه السلام قال سال علي رسول الله صلى الله عليه وآله
عن تفسير هذه الاية يعني قوله تعالى لكن الذين اتقوا ربهم لهم غرف من فوقها غرف مبنية فقال لماذا بنيت هذه الغرف يا رسول الله
فقال يا علي تلك غرف بناها الله لاوليائه بالدر والياقوت والزبرجد سقوفها الذهب محبوكة بالفضة لكل غرفة منها الف
باب من ذهب على كل باب منها ملك موكل به وفيها فرش مرفوعة بعضها فوق بعض من الحرير والديباج بالوان مختلفة وحشوها
المسك والعنبر والكافور وذلك قول الله تعالى وفرش مرفوعة اذا ادخل المؤمن منازله في الجنة ووضع على راسه تاج الملك والكرامة
والبس سبعين حلة بالوان مختلفة منسوجة بالذهب والفضة واللؤلؤ والياقوت الاحمر وذلك قوله يحلون فيها من اساور
من ذهب ولؤلؤا ولباسهم فيها حرير والحديث طويل وجمع الغرفة غرف ثم غرفات بفتح الراء وهي جمع الجمع عند قوم و
فتخفيف عند قوم وضم الراء للاتباع وتسكين [illegible] على الواحد وفي الحديث [illegible] العرف [illegible] ابراهيم
ثم في المعيشة والمغرفة بكسر الميم ما يغرف به الطعام والجمع مغارف مغرف [illegible]
الابيض كالعظم يكون في [illegible] عن ابن الاعرابي والجمع مغافير مغلف مغلفا ابو قبيلة وهو مغلفا ابن
سعد بن قيس مغرف [illegible] النكرة غلف قوله تعالى قلوبنا غلف الاية اي محجوبة عما تقول
كانها في غلاف [illegible] جمع غلاف [illegible] قلوبنا اوعية للعلم فكيف تجيئنا
بما ليس عندنا وفي الكشاف وغلف جمع اغلف اي هي خلقة وجبلة مغشاة باغطية لا يتوصل اليها ما جاء به محمد ولا
تفقهه مستعار من الاغلف الذي لم يختتن [illegible] ان تكون مخلوقة [illegible] خلقت على الفطرة والتمكن من
قبول الحق وفي الحديث [illegible]
[illegible]
[illegible] وفي الحديث [illegible]
لانه ممنوع من [illegible] باب
الفاء [illegible] باب القاف قحف قحف الراس هو العظم الذي فوق الدماغ
من اعلاه والجمع اقحاف مثل حمل واحمال [illegible]
[illegible] قذف قوله تعالى نقذف بالحق [illegible]
منه وذلك قولهم ساحر كاهن قوله ان اقذفيه في التابوت [illegible]
اي طرحناها في نار السامري [illegible]

اى

مغرف
مغلف
مغرف
غلف
باب الفاء [illegible]
باب القاف قحف
قذف

اي الطرح [illegible] والقذف الرمي [illegible] قذفا من باب ضرب [illegible] وقذف المحصنة رماها بالفاحشة
[illegible] قرف قوله تعالى
اقترفتموها اي اكتسبتموها ويقترفون اي يكتسبون والاقتراف الاكتساب ومنه الحديث اياكم والاقتراف للاثام ومنه
رجل اقترف على نفسه [illegible]
[illegible]
[illegible]
بالقرف وهي قشور الرمان [illegible] قشف في الحديث
الدهن يذهب بالقشف [illegible]
الجلد وسوء الحال ورجل قشف [illegible] من باب تعب لم يتعاهد
النظافة وتقشف مثله قصف قوله تعالى فيرسل عليكم قاصفا من الريح [illegible] اي صوت شديد كانها
تقصف اي تكسر [illegible]
الشديد الصوت وقصفت العود قصفا [illegible]
انقصف [illegible]
الاكل والشرب [illegible]
[illegible] قضف في الحديث [illegible]
والقضف [illegible] قطف قوله تعالى قطوفها دانية
ثمارها قريبة التناول [illegible]
القطاف ككتاب [illegible]
[illegible]
قلف القلفة بالضم الجلدة التي تقطع في الختان وجمعها قلف مثل غرفة وغرف والقلفة بالتحريك مثلها والجمع قلف
وقلفات مثل قصبة وقصب وقصبات وقلف قلفا من باب تعب اذا لم يختتن [illegible] قوف
قوله تعالى ق هو جبل محيط بالدنيا [illegible]
[illegible]
[illegible] باب الكاف كنف الكنف [illegible] والجمع اكناف
وكنفه كنفا من باب ضرب [illegible]
[illegible]
[illegible] كنف في الحديث [illegible]
وكنفا الشيء [illegible] كرسف في الحديث [illegible] الكرسف هو القطن [illegible]
الدواة كسف قوله تعالى وان يروا كسفا من السماء ساقطا يقولوا سحاب مركوم وقوله او تسقط السماء كما زعمت
علينا كسفا [illegible]
الكسوف [illegible]

قرف
قشف
قصف
قضف
قطف
قلف
قوف
باب الكاف كنف
كنف
كرسف
كسف

الكسوف وبقي الشمس مع القمر وكذا الخسوف لكن اشتهر الاول بالاول والثاني بالثاني وكسفت الشمس تكسف كسوفا من باب ضرب
اسودت وخسف القمر وكلاهم يقول انهما آيتان من آيات الله يخوف الله بهما عباده لا ينكسفان لموت احد ولا لحياته
قال في المصباح وبقي انكسفت الشمس فبعضهم يجعله مطاوعا وعليه حديث رواه ابو عبيدة [illegible] انكسفت الشمس على
عهد رسول الله صلى الله عليه وسلم وبعضهم يجعله غلطا ويقول كسفها الله فكسفت لا غير ويتعدى الفعل بنفسه فيبنى للمفعول باسم
الفاعل كما يفسر بالفعل قال جرير الشمس طالعة ليست بكاسفة تبكي عليك نجوم الليل والقمرا ومعنى كسفت
الشمس النجوم غلبت ضوءها [illegible] والكسوف في الوجه التغير **كشف** قوله تعالى يوم يكشف عن ساق هو مثل يضرب
لشدة الحرب والامر والمعنى يوم يشتد الامر ويصعب ثم ولا ساق ثم ولا كشف وانما هو مثل كقوله ليس لها من
دون الله كاشفة اي ليس لها نفس [illegible] ليس لها نفس قادرة على كشفها
[illegible] ويجوز ان يكون [illegible] اي ليس لها من دون الله كاشفة اي لا يكشف
[illegible] وفي الحديث [illegible] ومعناه اللواتي يكاشفن [illegible]
[illegible]
[illegible] حبيب الصادق [illegible]
الى الحبس [illegible] بالكشف [illegible]
كشفا من باب ضرب فانكشف وكتاب كشف [illegible] **كفف** قوله تعالى [illegible]
في السلم كافة يعني كلكم [illegible] جميعا [illegible] وما ارسلناك الا كافة للناس اي الا للناس جميعا [illegible]
يكون كافة منصوبا على الحال [illegible] للناس كافة [illegible] القرآن [illegible]
معاني القرآن [illegible] الالف واللام [illegible]
معنى المصدر [illegible]
[illegible]
قاتلوا المشركين كافة [illegible]
[illegible]
[illegible]
[illegible]

قال

قال بعض الشارحين [illegible] وكفة كل شيء حاشيته والكفف الحواشي
[illegible] حواشيه وكفة الثوب ما استدار حول الذيل [illegible] الثوب
[illegible] حواشيه [illegible]
[illegible] الكسر والفتح لغة والجمع كفف [illegible]
الاصمعي كل مستدير [illegible] بالكسر نحو كفة الميزان [illegible] وكل مستطيل [illegible] بالضم نحو كفة الثوب وهي حاشيته
[illegible]
[illegible]
[illegible]
كفافا [illegible] **كلف** قوله تعالى لا تكلف الا نفسك قال الشيخ ابو علي [illegible]
[illegible]
[illegible]
[illegible]
[illegible]
[illegible]
[illegible]
كنف في الحديث [illegible]
[illegible]
[illegible]
[illegible]
[illegible]
[illegible] **كوف** [illegible]
[illegible]
[illegible]
[illegible]
[illegible]
[illegible]
[illegible]
[illegible]
[illegible] **كهف** قوله تعالى
[illegible]
[illegible]

وشر بالكهف حين تعيبني الاعداء عليها اي ... حين يعيبني ... الى الظلوم ... في اليهم ...
كهفا ... على الاستعانة وفي الحديث ... كهفا ... السحاب كهفا ...
... السحاب كيف قوله ثم ... كيف ...
... الكلام ... كيف تكفرون بالله ... كيف ... على ... التوبيخ ...
... كيف ...
... الجوهري ... للاستفهام عن الاحوال ... كيف ...
... كيف ... بالكيف
والكيف ... كيف ... الكيف ... الكيف ...
... الكيف باب اللام لحف قوله ثم ...
...
... في الحديث ...

[illegible]

لكف

باب اللام لحف

لصف

لطف

لعف

فالقاموس

في القاموس ...

[illegible]

لقف

لهف

لبف

باب النون نتف

نجف

ندف

نزف

عنف

نسف

نشف

نصف

[illegible]

نَظَفَ [illegible]

نَغَفَ [illegible]

نَكَفَ [illegible]

نَوَفَ [illegible]

نَيَفَ [illegible]

بابُ الواو وَجَفَ [illegible]

وَذَفَ [illegible]

وَصَفَ [illegible]

وَظَفَ [illegible]

وَقَفَ [illegible]

نظف

نغف

نكف

نوف

نيف

باب الواو وجف

وذف

وصف

وظف

وقف

[illegible]

ابق

[illegible]

اتق

[illegible]

شبق

[illegible]

بشق

بطق

بعق

بعق

بلق

بنق

[illegible]

بندق

وكف

[illegible]

ولف

[illegible]

باب الهاء هتف

هدف

هيف

[illegible]

كتاب القاف باب الالف ابق

[illegible]

ادق

[illegible]

افق

الق

انق

اهق باب الباء أبشق

[illegible]

بخنق

بلذق

[illegible]

بوق

[illegible]

البندق البندق الذي يرمى به من الجلاهق والواحدة بندقة وهي طينة مدورة مجففة وتجمع البندقة على بنادق وبندقة ابو قبيلة
من اليمن **بوق** في الخبر لا يدخل الجنة من لا يأمن جاره بوائقه اي غوائله وشروره والبوائق جمع بائقة وهي الداهية ومنه
باقتهم الداهية اذا اصابتهم وفي الحديث ثلث وما بوائقهن قال الظلم والغش والبغي وهو الذي ينتج منه **فهق** في
الحديث شكى رجل المتفيهقون من يتوسع في الكلام ويفتح به فاه مأخوذ من الفهق وهو الامتلاء من باب تعب اذا امتلاء وذلك
وبندق ذكر المتفيهق اذا ان وتقدم في فهق **باب التاء تأق** التأق بالتاق المتلئ من تلق السقاء امتلئ يتأق
تأقا **ترق** قوله تعالى حتى اذا بلغت التراقي يريد بها العظام المكتنفة لثغرة النحر واحدها ترقوة على فعلوة بفتح الفاء
وضم اللام ولا تقل ترقوة بالضم وهما ترقوتان من الجانبين وبعضهم لا يكون الترقوة لشئ من الحيوان الا الانسان
خاصة ومنه حديث الخوارج يقرؤن القرآن لا يجاوز تراقيهم والمعنى انهم لا يرفعها الله ولا يقبلها وعجبا
حلوقهم وقيل المعنى انهم لا يعملون بالقرآن ولا يثابون على قراءته فلا يحصل لهم غير القراءة والترياق ما يستعمل لدفع
السم من الادوية والمعاجين وهو رومي معرب وقال الترياق فيها لغة بكسر التاء ومثله ما خوذ من الريق
التاء زائدة فوزنه تفعال بكسر التاء لما فيه من ريق الحيات قال بعضهم وهذا يقتضي ان يكون عربيا **توق**
تاقت نفسي الى الشئ تتوق توقا وتوقانا اشتاقت ونازعت اليه وتوق نفسي اي شاقت **باب الجيم جلق** في
الحديث ذكر الجاثليق هو بفتح الثاء المثلثة رئيس النصارى في بلاد الاسلام بلغتهم السريانية **جوسق** في الحديث يعطي
بجوسق هو كقصر وحصن واسع يطير بلبس بوجه الحق والجمع جواسق كقصر فذكرنا في كتب اللغة ورجحها ولم يتعرض بابدل
على انه مساق الامام كلام المتاخرين ومع ذلك فهو اعلم بما قالوه قال الجوهري الجيم والقاف لا يجتمعان
في كلمة من كلام العرب الا ان يكون معربا او حكاية صوت نحو الجردق وهو الرغيف والجرمق في بنح الفاء واللام
حوالي الشام **جلق** الجلق بالتشديد وكسر اللام موضع بالشام والجوالق بالضم معروف والجمع الجوالق **جلهق**
في الحديث ذكر الجلاهق هي بضم الجيم البندق المعمول من الطين الواحدة جلاهقة فارسي معرب وبها القوس اليه
للتخصيص يقول قوس الجلاهق كما يقول قوس النشاب في الحديث وضع ابو جهم في المنجنيق هو الذي ترمى بها الحجارة قال
الجوهري واصلها بالفارسية من جي نيك اي ما اجودني وهي مؤنثة والجمع مجانيق وذكروا ان المنجنيق الذي وضع
ابو جهم ومن وضع ابليس وعلمه **باب الحاء حذق** قوله حذق حذاقة في العمل اي ما احسن واحكم فلانا حاذق
وان لم يكن بحاذق ويقال بعضهم انكر ذلك وقال لم يكن عليها فلم يكن حذقها في لحن ما في غلمان بتغيره وفي
وفي الحديث حدقة العين هي سواد ها الاعظم والجمع حدق وحدقات مثل قصبة وقصب وقصبات وربما قيل حداق
كرقبة ورقاب وحدقة الحديقة وهي الناظرة العين لاصل العين كله وحدقوا به واحدقوا به اي احاطوا والحندقوق
نبت وهو معرب قال الجوهري ولا تقل حندقوقا **حذق** في الحديث حجام حذق اي ماهر في الحجامة حذق الرجل
في صنعته من باب ضرب وتعب حذقا مهر فيها وعرف غوامضها وحذق الحبل من باب ضرب انقطع فهو منقطع **حرق** قوله
فلهم عذاب الحريق اي عذاب يكفيهم يعذاب احراقهم المؤمنين قوله لنحرقنه ثم لننسفنه في اليم نسفا قرئ
لنحرقنه بالتخفيف بالماء اي لنبردنه بالمبارد ومنه في بعض الحديث النبي حرقا بيده وحككت بعضه
ببعض وقرئ مشددا من الحرق وفي الدعاء اعوذ بك من الغرق والحرق والشرق فالغرق بالتحريك اسم المفعل
والحرق بالتحريك النار وتسكينها خطاء والشرق الشرق بالماء استعاذ من هذه البليات الثلاث من جهة مختلفة
لا يكاد احد يصبر عليها والحرق ما يقع احتراق يصيب الثوب وقد يسكن وهو قيل بالنار وهو قيل بالتشديد بالغير

والحراق والحراقة ما يقع فيه النار من القداح والعامة تشدده ومنه الحديث يبشر بحراق بدنه فانما هو احتراق في النحر
بالنار وعلى الاسم الحرقة والحريق بالحاء فمن النساء العفيفة الحيا ومنه حديث على عمر الخناء الحادة **حزق**
الحازق الذي ضاق عليه خفه فحزق رجله اي عصرها وضغطها وهو فاعل بمعنى مفعول **حقق** قوله تعالى ثم يتلونه
كتاب الله حق تلاوته اي الذين يتبعونه ولا يغيرون ما فيه من نعت رسول الله ويعملون حق تلاوته وتفهموا لو قوله حقت كلمة
الجنة والناري الا اكثر القول فمن لا يستحق الاخرى وهم مريضا اضادهم وقد تقدم في كلام هذا قوله حق
عليهم القول اي وجب عليهم الوعيد وثبت ومثله قوله حق القول على اكثرهم اي يجب عليهم الوعيد بكفرهم ومثله
لقد حق القول على اكثرهم اي ثبت عليهم هذا القول ووجب لانهم من علم منهما لهم انهم يموتون على الكفر وهو قوله سجانه
لاملأن جهنم من الجنة والناس اجمعين قوله وكان حقا علينا نصر المؤمنين اي ايجابا حفظه عليه الفضاء قوله ويحق
الله الحق اي يثبته ويظهره قوله حقيق على ان لا اقول على الله الا الحق هو مثل قولهم فلان حقيق بكذا اي خليق به
حقيق ان يفعل كذا مثل ذلك قال الشيخ ابو علي رحمه الله جاء ان يكون حقيق بمعنى حريص ويجوز ان يكون موسى عليه
السلام اغرق في وصف نفسه بالصدق في ذلك فقال انا حقيق على قول الحق اي واجب على قول الحق ان اكون انا القائل
به قال فمع حقيق على بمعناه واجب على قوله واذنت لربها وحقت اي حق لها ان تسمع اذ هي مخلوقة تدبيره قوله
حقت كلمة ربك اي وجبت قوله وما تنزل الملائكة الا بالحق اي الامر المقضي المفصول قوله فالحق والحق اقول قال
الشيخ ابو علي رحمه الله قرئ بالرفع والنصب فالرفع على ان يكون خبر مبتدأ محذوف اي فانا الحق او مبتدأ محذوف الخبر
اي فالحق مني والنصب على انه مقسم به والتقدير بالحق الاول كما تقول يمين الله لافعلن والحق اقول اعتراض بين القسم
به والمقسم عليه والمراد بالحق اما اسمه عز وجل الذي في قوله ان الله هو الحق المبين او الحق الذي هو نقيض الباطل عظمه الله
باقسامه به والحق المعلوم غير الزكوة وهو شئ يفرضه الرجل على نفسه على قدر طاقته ووسعه كما جاءت به الرواية
قوله واتوا حقه يوم حصاده وهو ان يأخذ الضغث فيعطيه المسكين حتى يفرغ وعند الصاع بعد الحفنة حتى يفرغ
قوله الحاقة ما الحاقة هي الساعة والقيامة سميت بذلك لان فيها حواق الامور الثابتة الوقوع كالحساب
والثواب والعقاب وقيل لان فيها يعلم كل انسان عمله وقيل لانها فاقت الكفار الذين حاقوا الانبياء حتى حاقوهم
ويوم حقها الغيبة من باب قتل حاقمت بالخلاف في حق حاقه وهم مرتفعة على الابتداء وخبرها ما الحاقة قوله ويقذف
بالحق اي بالقرآن على الكفر قوله ان هذا لهو الحق اليقين قال الشيخ ابو علي رحمه الله اي هو الحق الثابت من اليقين قوله
فاخران يقومان مقامهما من الذين استحق عليهم الاوليان فالاوليان يعني بالمجهول حفصا على ما ذكر جنى عليهم وهم
الورثة ويكون معنى الاوليان الاحقان بالشهادة لقرابتهما ومعرفتهما وهو خبر محذوف مبتدأ اي هما الاوليان
وان قرئ بالمعلوم كان الفاعل الاوليان ويكون معنى الاوليين المتقدم في الشهادة والحق من اسماء تعالى وهو الحق
المتحقق وجوده والهيته والحق ضد الباطل وحقائق الشئ ما حق وثبت وفي الحديث وسمعته لا شك ذكر الاعتقادات
العقول التي هي اعمدة الايمان ولكن تعد ذكر القلوب حقائق الايمان **قال** بعض الشارحين حقائق الايمان كالتصديق
وهو التصديق بوجوده تعالى ووحدانيته واسمائه الحسنى وتحصيل الحقائق التي تثبت بها الايمان وفي حديث
التلبية لبيك حقا حقا اي غير باطل وهو مصدر موكد لغيره اي انه اكد به معنى الزوم طاعتك الذي دل عليه لبيك
كما تقول هذا عبد الله حقا فتؤكد به وتكريره لزيادة التوكيد واعط كل ذي حق حقه اي حظه ونصيبه الذي
فرض له وفلان يحامي الحقيقة اي ما يحق عليه حمايته وحقيقة الشئ كنهه وكلام محقق اي رصين والحق اصله

المطابقة والموافقة ويأتي بمعنى ما ذكر على وجوه متعددة ويستعمل استعمال الواجب واللازم والجدير فاحق الله ثبوته
بمعنى الواجب واللازم واما حق الشيء فهو على معنى الجدير من حيث ان الانسان [illegible] بالحق دون سواه مطابق للحكمة
ويجوز ان يكون سماه حقا لانه موجود بلا شك وحق الله من جهة الثواب والحقيقة في مصطلح العلماء ما قابل المجاز فهو
فعيلة من الحق الثابت المقابل للباطل اما المثبت لان فعيلة تأتي بمعنى فاعل كعليم وقدير وتأتي بمعنى مفعول
كجريح وقتيل قيل والتاء فيه للنقل من الوصفية الى الاسمية الصرفة [illegible] والحقيقة اللغوية
وعرفية وفي ثبوت الشرعية خلاف وفي حديث الاخذ بالكتاب والسنة على كل حق حقيقة وعلى كل صواب نورا
فمعناه ان كل واقعة وقع فيها حكم من الله [illegible] عليها دليلا [illegible] وحققت الامر احققه اذا تيقنته وجعلته
ثابتا لازما وفي لغة احققته وحققته مثل [illegible] وادعى كل واحد منهما الحق فاذا غلب قيل
حقه وفي حديث [illegible] ان رجلان يتحاقان في ولد اي يختصمان ويطلب كل واحد منهما حقه وما لم يرجع
اي خصومة والتحاق التخاصم وحق الشيء يحق بالكسر اي وجب وفلان احق بكذا يستعمل على ما ذكره بعض الشارحين
لمعنيين احدهما اختصاصه بذلك من غير مشاركة نحو زيد احق بماله اي لا حق لغيره فيه والثاني ان يكون افعل التفضيل
فيقتضي اشتراك غيره معه ومن هذا الباب الايم احق بنفسها من وليها فهما مشتركان ولكن حقها اكد والحقة بالضم
معروفة والجمع حق وحقق وحقاق والحق بالكسر ما كان من الابل ابن ثلث سنين وقد دخل في الرابعة وجمعها احقق مثل
سدر وسدرة والانثى حقة وهي دون الجذعة بسنة وسمي الحق حقا لاستحقاقه ان يحمل وان ينتفع به [illegible]
[illegible] وفي الدعاء [illegible] على [illegible] ما استحق فلان الامر اي استوجبه ومنه اذا استحققت
ولاية الله والسعادة اي كتب استحقها [illegible] الاجل بين العينين وذهب الامل واذا استحققت
ولاية الشيطان والشقاوة اي كتب استحقها [illegible] الامل بين العينين وذهب الاجل وعدا الظهر واستحق
المبيع على المشتري [illegible] اشتغلوا [illegible] في الناس [illegible]
[illegible]

حلق قوله تعالى فلولا اذا بلغت الحلقوم هو بضم [illegible] الحلق [illegible] والجمع حلاقيم [illegible] الحلقوم بعد الفم
وهو موضع [illegible] شعب تتشعب منه وهو مجرى الطعام والشراب وفي الدعاء اللهم اغفر للمحلقين قالها ثلثا المحلقون
هم الذين حلقوا شعورهم في الحج والعمرة [illegible] بالدعاء دون المقصرين لان اكثر من احرم مع النبي لم يكن معهم
هدي وكان النبي قد ساق الهدي ومن معه هدي فانه لا يحلق حتى ينحر هديه فلما امر من ليس معه هدي ان يحلق ويحل
[illegible] انفسهم من ذلك واحبوا ان ياذن لهم في المقام على احرامهم حتى يكملوا الحج فلما لم يكن لهم بد من الامتثال كان التقصير في
نفوسهم اخف من الحلق فمال اكثرهم اليه وكان فيهم من بادر الى الطاعة وحلق ولم يراجع فلذلك قدم المحلقين واخر
المقصرين وفي الحديث [illegible] لبعض الشارحين [illegible] المحلقين [illegible]
[illegible] في الحديث [illegible] الرحم [illegible] حلق
[illegible] حلق [illegible] الحلق بكسر الحاء وفتح اللام جمع الحلقة مثل
قصعة وقصع [illegible] في المصباح وحكى يونس [illegible] العلا ان حلقة بفتح اللام لغة في السكون
والجمع [illegible] قياس مثل قصبة وقصب وفي الدعاء [illegible] على الاستعارة [illegible]
بالانسان [illegible] من [illegible] كلام العرب حلقة بفتح اللام الا حلقة الشعر [illegible] جمع حالق [illegible]

فالحالق

فالحالق الجبل المرتفع ومنه قوله [illegible] منها الى [illegible] من حالق اي من مكان مشرف والحلق بالفتح في النسك وهو جز
الشعر واستيصاله [illegible] حلق الرجل واسه من باب ضرب وحلقت المراة راسها وقوله [illegible] من حلق [illegible]
[illegible] القتل والحلق من الحيوان معروف والجمع حلوق كفلس وفلوس وحلق باصبعه الابهام والتي تليها او عقد
اي جعل اصبعيه كالحلقة والحولقة كلمة جمعت كلمتين [illegible] لا حول ولا قوة الا بالله مثل البسملة من بسم الله وعلى هذا القياس
والحوقلة [illegible] منها الجوهري [illegible] والحاء والواو من الحول [illegible] والقاف من القوة ويقال الحولقة من
القوة [illegible] الحول ومعناه [illegible] الفقر الى الله [illegible] على [illegible] الامور [illegible] حقيقة
العبودية **حمق** في الحديث ينبغي للمسلم ان يجانب مواخاة الاحمق فانه [illegible] الاحمق من [illegible] وهو من لا
[illegible] النطق [illegible] الكلام سواء ام لا يتكلم [illegible] الاحمق ولا [illegible] الحمقاء انا الاحمق
[illegible] والحمقاء [illegible] العقل [illegible] الحديث [illegible]
حمق بالضم [illegible] والانثى حمقاء والحمقة الاسم [illegible] حمق وحمق [illegible] حمق بالكسر [illegible]
[illegible] **حملق** في الحديث
[illegible] العين بالكسر والضم [illegible]
[illegible] نظرا شديدا **حنق** في الحديث [illegible]
الحنق بالتحريك الغيظ والجمع [illegible] وحنق عليه بالكسر اي اغتاظ [illegible]
[illegible] **حيق** قوله تعالى وحاق بهم ما كانوا به يستهزءون اي احاط بهم [illegible] حاق بهم العذاب [illegible]
[illegible] البلاء [illegible]
[illegible] **باب الخاء** **خرق** قوله تعالى انك
لن تخرق الارض [illegible] وقوله [illegible]
[illegible]
[illegible] الحديث [illegible]
[illegible]
[illegible] النعمان بن المنذر [illegible] قال [illegible]
[illegible]
وفي الحديث [illegible]
[illegible]
[illegible] الخرق [illegible] الحمق [illegible]
[illegible] الخرق [illegible] والجمع خروق كفلس وفلوس [illegible]
[illegible]
[illegible] الحديث [illegible]
الملائكة [illegible]
السحاب **خرنق** الخورنق قصر بالعراق [illegible] النعمان الاكبر [illegible]

الذي لم يسمع ... في الدين وقد جاء في الحديث **خفق** في الحديث يخرج الدجال في خفقة من الدين وإدبار من العلم أي
في حال ضعف من الدين وقلة أهله من خفق الليل إذا ذهب أكثره أو من خفق إذا نعس وقيل من الخفوق وهو الاضطراب ومنه ما الشرح المخففة
والخفقتين الخفقة كفرشة عن ... الرأس بسبب النعاس في خفق برأسه خفقة أو خفقتين إذا أخذته سنة من النعاس
قال ابن الأثير ... ومنه حديث الصحابة يعدون ... النبي صلى الله عليه وسلم فلم يكن ... من خفقة أو خفقتين ... إلى أن
على الأعقاب ومنه حديث ... إنه يسمع خفق نعالهم ... وسكون الفاء أي أصوات نعالهم والخفق صوت النعل ومنه
حديث الميت إنه ليسمع خفق نعالهم حين يولون عنه أي يسمع صوت نعالهم على الأرض إذا مشوا ... ومنه
عند ... على الأرض وخفق قلب الرجل إذا اضطرب ومنه خفقت الراية وخفق النجم خفوقا إذا غاب ... وقد
خفق النجم ... خفق الثريا ... وهو مصدر ... خفقت الريح إذا سمع دوي جريها وخفق الطائر إذا طار
خفقانا اضطرب بجناحيه ... إذا ضربته بشيء عريض كالدرة ... والخافقان ... المشرق إلى المغرب ...
ما اطردا الخافقان أي ما ضيا ... والخافقان ... والأرض ومنه ... أسرع ... كأنما
حوافق السماء ... التي تخرج منها الرياح الأربع ومنه حديث الاستسقاء ... خفق ... اضطراب ...
خفق البرق إذا اضطرب ... ابن بشير ... أبا جعفر ... خفق ... وهذه ... في هذا
الباب ... من خفق الرجل ... **خلق** قوله تعالى هو الذي خلق الإنسان من طين قال الفخر
الرازي ... الإنسان مخلوق من المني ودم الطمث ... أن ... الدم ... الأغذية ... الأغذية ...
حيوانية أو نباتية فإن كانت حيوانية ... في تولد ذلك الحيوان ... الإنسان ... أن يكون ... نباتية
فالإنسان مخلوق ... الأغذية النباتية ... الطين ... الطين ... خلقتني من
نار وخلقته من طين ... طين ... خلقته من طين ... الذي خلق
... آدم ... كان ... الذي خلق السموات ... إلى ... وشمل ... خلق الله
أي ... الأحكام قوله ولقد جئتمونا فرادى كما خلقناكم أول مرة أي ... على خلقكم ... في
... قوله خلق السموات والأرض وما بينهما في ستة أيام ... وجل خلق ... أن
يخلق ... خلق ... قبل أن يخلق ... وخلق ... قبل أن يخلق ... وخلق ... قبل أن يخلق الشرق
خلق الأرض قبل أن يخلق السماء وخلق الحياة قبل أن يخلق الموت وخلق الشمس قبل القمر وخلق النور قبل الظلمة
إذ هذا الخلق الأول ... اللام ... والخلق بضمتين السجية والطبع
الخلاق ... خلق الأولين أي اختلاقهم ... المصور ... الباري المصور ... الخلق ...
والباري ... بعض ... الأشياء ... والمصور ... الأعلام ...
والمصور ... الخلق ... الاختراع ... إلى الوجود ... مقدر
الخلق ... إيجاده ... التقدير ... الإيجاد ... من حيث هو
مقدر ... من حيث هو ... مصور ... أحسن ترتيب قوله تبارك
الله أحسن الخالقين أي المقدرين ... الخلائق ...
الاختلاق الكذب ... قوله تعالى إن هذا إلا اختلاق أي ما هذا إلا الكذب ... اختلقها وخلق الإفك
اختلقه وتخلقه ... قوله تعالى وتخلقون إفكا ... اختلقه ...

وفيه

وفيه خلقة ... الناس ... وخلقهم ... الحديث ذكر الخلوق هو كرسي
... الطيب مركب يتخذ من الزعفران وغيره من أنواع الطيب ... الصفرة ... ومنه الحديث ... الخلوق
بالخلوق ومنه ... الليل ... أخلاق ... أي ... والخلق السجية ... أنا ... ذلك
خلقا ... والخلق ... كيفية ... من حسن الخلق
ومنه ليس شيء في الميزان أثقل من حسن الخلق هو بضم اللام وسكونها الدين والطبع والسجية ومنه في الحديث ...
... الناس ... حقيقة حسن الخلق ... الإنسان
... الخلق ... القاهرة ... الخلق ... الخلق ... سوء
... الحديث من سعادة الرجل أن يكون ... خلقه ... خلقه ... بغير خلقه
أي ... والخلقة الفطرة والخليقة الطبيعة والجمع الخلائق ... وهما ... من خليقته وأن
... الناس بخلق ... الخوارج هم شر الخلق والخليقة ... الخلق الناس والخليقة ...
... خلق الله ... خليقة الله ... أي ...
... أما ... خلق ... وأخلق الثوب
... أخلاق ... الحديث ... على يديه ... على
يديه ... المراد بخلق الخير والشر خلق تقدير لا خلق تكوين ومعنى خلق التقدير ... في اللوح المحفوظ
معنى خلق التكوين وجود الخير والشر في الخارج ... السعادة والشقاوة ...
... في الفعل ... خلق الخير والشر ... الخير والشر ... على ... أن
يراد بالخير ما كان ... الشر ... كخلق الحيات والعقارب ...
فإنها تشتمل على حكمة لا نعلم ... وفي الحديث ... خلقه ...
... الشيء ... إذا لم يكن ... أبدا ... ليس ... العقل ...
... أحدهما ...
في ... **خنق** قوله تعالى والمنخنقة وهي التي تخنق فتموت
ولا ... وفي الحديث المنخنقة هي التي تخنق ... أطلب ... أن
... الخناق ... الموت ...
... الميتة ... لا تنفع ... وخنقه يخنقه من باب قتل وخنق من باب ...
والخنق بكسر النون ... الخناق ... النفس إلى ...
القلب والمخنقة بكسر الميم القلادة ... سميت بذلك لأنها تطيف بالعنق وهو موضع الخنق **خندق** الخندق ...
الكوفة ... **باب الدال** **دبق** الدبق بالكسر ... الطير ... الدبق ...
... **دقق** في الحديث ... الناس ... الدقيق ...
... السموم ... الزمر ... الزوفا ... وهو ... المعروف
... **دمق**
في الحديث ... الحيل ...

دمشق

دمق

دمق

دلق

دنق دمق

دهق

[illegible]

الكاس

باب الذال ذمق ذلق

ذعق

باب الواو ومق

ومق

الكاس ملئ كفا وبق ايم كاس دهاقا اى مليئة ونطفة دهاقا اى نطفة افرغت افراغا شديدا ما الدهق بحركة خشبتان يغمز بهما الساق ومنه حتى وضع الدهق على ساق بن الخنيب وفي الحديث تكور ذكى الدهقان بكسر الدال الدهمان
القرية وهو اسم اعجمى مركب من ده وقان ومعناه سلطان القرية اذ ده اسم للقرية وقان اسم السلطان قال في
المصباح الدهقان يطلق على رئيس القرية وعلى التاجر وعلى من له مال وعقار ونونه اصلية لقولهم تدهقن الرجل
وعلى انا فوق وهو من الدهق الامتلاء والدهقا فيمن الذين يكونون الراذين من هذا الباب باب الذال
ذمق ذمق الطائر ضربه يقال ذمق الطائر يذمق بالضم والكسر اذا سلح ذلق في الحديث تكلم بلسان ذلق طلق اى
بليغ فصيح ويقال ذلق كرم وذلق اللسان يذلق ذلقا بالتحريك اى نعت فهو ذلق ويقال ايضا ذلق اللسان بالضم ذلقا
فهو ذليق والحروف الذلق هي ما طرف اللسان والشفة وهي ستة الثلاثة ذلقية وهي الراء واللام والنون والثلاثة
شفوية وهي الباء والفاء والميم قال الجوهري وانما سميت هذه الحروف ذلقا لان الذلاقة في المنطق انما هي بطرف
اسلة اللسان والشفتين وهما مدرجتا هذه الحروف الستة ذعق قوله ثم ذق انك انت العزيز الكريم ... ذوقوا
[illegible]
[illegible]
[illegible]
الاعنه علوم بذ ... باب الواو ومق في الحديث ...
[illegible]

فادمشق اي الشام (رحق) قوله تعم يسقون من رحيق مختوم الرحيق الخالص من الشراب وهي الخليل افضل الخمر واجودها
والمختوم اي يختم اوانيه مسك بدل الطين قوله تعم ختامه مسك اي اخر ما يجدون منه رائحة المسك (رزق) قوله تعم وتجعلون
رزقكم انكم تكذبون قيل في معناه وتجعلون شكر رزقكم التكذيب فهو على حذف مضاف والمعنى وتجعلون التكذيب
موضع الشكر وقد يراد بالرزق المطر ومنه قوله تعم وفي السماء رزقكم وما توعدون والمراد بالوعد الجنة قوله
سالك ورقا اي لا فالك الا من رزق نفسك قوله وجد عندها فاكهة فقيل كان يجد فاكهة الصيف في
عندها فاكهة الشتاء في الصيف وفاكهة الصيف في الشتاء وفي الحديث شهر رمضان شهر يزاد فيه رزق المؤمن
لكثرة ما يكون فيه من الارزاق للعباد والرزق اسم للمرزوق والجمع ارزاق وقد يحمل على اعمال وهو منها الاشياء كل
ما انتفع به سواء كان حلالا او حراما ... المعتزلة كل ما صح انتفاع الحيوان به بالتغذي وليس لاحد منعه
بان الاحاديث المنقولة في هذا الباب تحيل القول بالمعتزلة ... ان الله تعم الارزاق بين خلقه حلالا
ولم يقسمها حراما فان الشارع ... يقول ... قال يا رسول الله ان الله كتب على الشقوة فلا اراني
ارزق الا من دفي بكفي فاذن لي في الغناء فقال له رسول الله صلعم بعد كلام اي عدو الله ... فقد
فاخترت ما حرم الله عليك من رزقه ... مكان ما احل الله لك من حلاله ... في سند هذا الحديث
اهون بان سياق الكلام يقتضي ان يقول فاخترت ما حرم الله عليك من رزقه فاطلق على الحرام اسم الرزق لمشاكلة قوله
ارزق ... في الدعاء واجعلني في الاجيال المرزوقين لعل المراد بالمرزوقين الذين يرزقون بين يدي الامام ... الشهداء
احياء عند ربهم يرزقون ... الرزاق وهو الذي خلق الارزاق واعطى الخلائق ارزاقها واوصلها اليهم
وفعال من ابنية المبالغة والرزق في الجمع والارزاق نوعان ظاهرة للابدان كالاقوات وباطنة للقلوب كالمعارف
والعلوم والرزاق في الصحيفة ... (رستق) الرستاق فارسي
معرب والجمع الرساتيق وهي السواد وفي الحديث استعمل على ... رساتيق ...
شيء ... (رشق) الرشق بالفتح فالسكون الرمي ... رشقه رشقا من باب قتل ...
الرشق بالكسر ... الرمي الذي ... (رفق) قوله تعم ويهيئ لكم من امركم مرفقا
... مرفقا اي مرتفقا ...
... المرفق ...
... موصل الذراع في العضد ...
المرافق ...
...
...
يفرد ...
كل ... ... الجموع ...

فادساقا اي ركب كل واحد منهما ... قوله وايديكم الى المرافق اي ليغسل كل واحد كل يد الى مرفقها
لان ... مرفقا واحدا وان كان ... المعلق في الذكر ... وقوله تعالى
وارجلكم الى الكعبين ... كما في المصباح وفي حديث غسيل الميت ... فقه
فغسلها ... وحيث المراد بالمرافق ... العود ... الكلمة
... في حديث عائشة ... رسول الله صلعم يقول ... الرفق ... الا على ... لمن
... بالرفق ... الكسر ضد الخرق وهو ان يحسن الرجل
العمل وفي الحديث ... الرفق ... الخرق ...
وهو العجلة وان كان ... العجلة ... مع ... بالخرق وهو العجلة وان كان الخرق ... العجلة ... مع تغليبك
بالرفق والمراد بذلك انه يستعمل كل واحد من الرفق والخرق في موضعه فان الرفق اذا استعمل في غير موضعه كان
خرقا والخرق اذا استعمل في موضعه كان رفقا ... قوله ...
لين الجانب وهو خلاف العنف وفي الحديث الرفق نصف العيش وفي حديث تغسيل الميت تلين اصابعه برفق
... والجمع
... والجمع رفق مثل ...
... (رفق) قوله
ثم ... الرفق ... التي تخرج يوم القيامة الى بني آدم وقد تقدم تمام الكلام في ذلك والرفق
بالفتح الجلد ... الرفق بالكسر ... وهو الكتب
وهو مصدر ... الرفيق يطلق على الذكر والانثى
والجمع ... ويطلق على الجمع ايضا ... الرفيق ...
التحقيق والتغليظ ...
... بالفتح ... والجمع ...
بالكسر ... الرفق ...
... السلطان ...
... شهر رمضان ...
... اسم بلد في بغداد ...
... (رمق) في الحديث ... الرمق ... بقية الروح وقد يطلق على القوة ...
... الرمق ...
... (رنق) في الحديث ...
...
(روق) في ...
... المؤمنين ...

بالكسر كالفسطاط ... رهق

[illegible]

رهق

باب الزاي زبق

زبرق

زرق

[illegible]

زندق

زهق

زوق

[illegible]

زلق

زنبق

[illegible]

زوق

زهق

[illegible]

باب السين سبق

[illegible]

الشهوة فيها اما بنوا الذين الطعام وتكلموا الى ... من شباب الناس وروح البدن فيها دبوا ودرجوا واما اصحاب
الميمنة وهم المؤمنون حقا فجعل فيهم اربعة ارواح روح الايمان وروح القوة وروح الشهوة وروح البدن
فلا يزال العبد يستكمل بهذه الارواح الاربعة حتى تأتي عليه حالات ... الاولى كما قال الله تعالى ومنكم من يرد الى ارذل
العمر لكيلا يعلم بعد علم شيئا فهذا تنتقص منه جميع الارواح وليس بالذي يخرج من دين الله لان الفاعل به رده
الى ارذل العمر ومنهم من تنتقص منه روح القوة فلا يستطيع جهاد عدوه ولا يستطيع طلب المعيشة و
منهم من تنتقص منه روح الشهوة فلو مرت به اصبح بنات آدم لم يحن اليها وتبقى روح البدن فيه فهو يدب ويدرج
حتى يأتيه الموت فهذا الحال خير لانه الله الفاعل به وقد تأتي عليه حالات في قوته وشبابه فيهم بالخطيئة
فتشجعه روح القوة وتزين له روح الشهوة وتقوده روح البدن حتى توقعه في الخطيئة فاذا لامسها نقص من الايمان
فليس يعود فيه حتى يتوب واما اصحاب المشأمة فهم اليهود والنصارى ... عرفوا فسلبهم الله روح الايمان
واسكن ابدانهم ثلاثة ارواح روح القوة وروح الشهوة وروح البدن ثم اضافهم الى الانعام فقال ان هم الا
كالانعام قوله فاستبقوا الصراط اي جاوزوه وتركوه حتى ضلوا ... واستبقا الباب ... ابتدرا اليه قوله
فاستبقوا الخيرات اي بادروا الى ما امرتكم به فاني لا آمركم الا بالاصلاح قال المفسر ... على وجوب المبادرة
الى فعل الخيرات ويكون محمولا على الواجبات ... الامر للندب يحمل على جميع الطاعات قوله لا يسبقونه بالقول
اي لا يقولون بغير علم حتى يعلمهم قوله انا ذهبنا نستبق من السباق اي يسابق بعضنا بعضا في الرمي وفي الحديث لا سبق الا في نصل
او خف او حافر ... اختلف المحدثون في ان السبق في هذا الحديث هل هو بسكون الباء ليكون مصدرا بمعنى المسابقة او بفتحها
بمعنى المال المبذول للسابق ... والاصح المسابقة ... الثاني وهو الاصح ... على ما نقله بعض
العلماء ... وفي الحديث ان الله يسبق بين المؤمنين كما يسبق بين الخيل يوم الرهان
... تسابقوا الى ... في هذا الامر ... ان ... في ...
الحاق ... انه لما نوا ... على ... الاستحسان ... السبق عليه بالتحريك و
في بعض النسخ ... الذي ... في الحديث
... السبقة ... لعبض الشارحين ... المعنيين ... الاشياء ... يكون
الى امر محبوب ... مطلوب ... وليس هذا المعنى موجودا في ... ينتهي اليها ... قوم
ذلك وفي بعض النسخ السبقة ... لما يجعل للسابق ... والغلمان ... يستقادون
والسبقة بالفتح فالسكون ما يتسابق اليه ومنه حديث وصف الاسلام والجنة سبقته ... اسم رجل وقد جاء في الحديث
ومنه سابق الحاج يعني الذي يتقدمهم ... لا تقبل شهادة ... قتل ... وفي ولده ... **ستق**
... درهم ستوق كتنور وقدوس ... في ... دون مغشوش ... وفي الحديث قال
وما الستوق قلت طبقتين فضة وطبقة نحاس وطبقة فضة قال الجوهري ... الاصل
اربعة احرف ... فعول ... وقدوس ... **سحق** قوله تعالى فسحقا لاصحاب
السعير اي بعدا ... السحق المكان ... سحق بعد ... وفي الحديث ... سحق
فابعده الله واسحقه ... سحقت الريح ... سحقا الدواء ... الارض سحقا من
باب نفع ... وفي الحديث ... امرأة ... السحق ... اهل السحق اصحاب الرس والسحق ... الداء

عليه السلم واسمعيل اكبر منه بخمس سنين وفي المجمع اسحق اصغر من اسمعيل بار بعة عشر سنة ... عاش مائة وثمانين سنة ولد
ولا بيهما ... وعاش اسمعيل مائة وعشرين سنة ... اسحق اكبرهما ... الذبيح اسحق ...
... الجوهري واسحق اسم رجل ... الاسم ... لم ... في ...
... وكلام العرب ... المذهب ... اسحقا ...
... والسحوق من النخل الطويل والجمع سحق **سحق** في الحديث ... السحاق ... من الابل السمان ... القشرة ...
... سمي ... وغيره ... السحاق ...
العظم قشرة ... فهي سحاق ... الساحوق ... الشاة ... سحوق ...
... والاسحيقون بالسين والحاء المهملتين بينهما ... والقاف ... الشاة ... كما صححه ... الواو والنون ...
... وفي الحديث ... الاسحيقون ... **سرق** قوله تعالى ان يسرق فقد
سرق اخ له من قبل ... ان يوسف ... كانت ... وفي الحديث عن علي بن موسى الرضا
... كانت ... في بني اسرائيل ... يوسف ... وكان ...
لاسحق عليه السلم منطقة وكانت ... يوسف ... الليل ... ثم
ارسل اليك ... يوسف ... فقالت سرقت
المنطقة ... يوسف ... يسرق فقد سرق
اخ له من قبل قوله ايتها العير انكم لسارقون ... سرقوا ... يوسف ... وفي
الحديث ... سرقتم يوسف ... ومعنى ... اهل
... الا من استرق السمع ... الشياطين ... السماء ... بكل
الملائكة ... السرقة ... الشيطان ... السمع ... الكلمة ...
الى الكاهن ... في حفظ كلام ... المقام ...
... منها ... وسرق منه ... يسرق ... من باب
ضرب سرقا بالتحريك والاسم السرق والسرقة بكسر الراء ... وقال الجوهري ... سرق بالمجهول وفي الخبر
... السرق جمع ... بالكسر بمعنى السرقة ... السرق بالتحريك ... ومنه ... يلبس
السرق ... الديباج ... مالك بن جعشم بالشين المعجمة ... المهملة ... صحابي ... في الحديث
سردق قوله تعالى انا اعتدنا للظالمين نارا احاط بهم سرادقها السرادق ... احاط بشيء ... او
... وقيل السرادق ما يحيط بالخيمة ... يخرج ... الى ... دخان ... ما يحيط بهم
من النار ... بالسرادق ... الفسطاط ... سرادق ... ونحو ذلك والجمع على
الاستعارة **سفق** سفقت الباب ... السفق ... ثوب سفيق ... وهو خلاف السخيف
... سفيق الوجه ... وصفق ... **سلق** قوله تعالى سلقوكم بالسنة حداد اي بالغوا في عيبكم ولسنتكم
بالشتم ومنه خطيب مسلق ... بالكلام ... المقول
باللسان ... سلقته ... وفي الحديث ليس منا من سلق اي رفع صوته عند المصيبة وقيل ان
... والسلق بالكسر ... معروف ... وقد جاء في الحديث والسلق ... على ...

الليثا والسليقة الطبيعة يقال فلان يتكلم بالسليقة اي بطبعه وطبقه من غير تعلم اعراب وانشد قال الشاعر ولست بنحوي

يلوك لسانه ولكن سليقي اقول فاعرب وفي حديث ابي الاسود انه وضع النحو حين اضطرب كلام العرب وغلبت

السليقة وسلقنا البيض سلقا اذا اغليته بالنار وسلقت الشاة من باب قتل نحيت شعرها بالماء الحار والسليقة

البقل المجتزأ والسلوق كصبور قرية باليمن ينسب اليها الدروع والكلاب ومنه السلوقي سمق الشماق

بالضم والتشديد معروف يطبخ به سوق قوله تعالى يوم يكشف عن ساق قيل اي عن الامر الذي صعب وقيل هو كناية

عن الاشتداد كما مر في كشف وعن ابن عباس في هذه الاية قال اذا جاء يوم تكشف فيقع المؤمنون سجدا وتدمج

اصلاب المنافقين فلا يستطيعون السجود قوله والتفت الساق بالساق قيل التفت الدنيا بالاخرة وهو من

[illegible] الى ربك يومئذ المساق قال المفسر [illegible] الساق حتى يبلغ الى

فلا يبالي هي جمع ساق القدم كاسد واسد وهو ما بين القدم والركبة ويجمع على سيقان واسوق والسوق بالضم التي

يباع بها تذكر وتؤنث وقيل هي مؤنثة لا غير وتصغيرها سويقة والتذكير خطأ لانه يقال سوق نافقة [illegible]

الغزو سوقا من اسواق الاخرة على الاستعارة وفي الحديث ثم يباع الدين في الاسواق [illegible] ان ابليس الحديث وقد

مر في عيد والسوق بالفتح النزع كان روح الانسان تساق لتخرج من بدنه ويقال له السياق ايضا واصله سواق

قلبت الواو ياء لكسرة السين وهما مصدران من ساق يسوق [illegible] اي سوقا [illegible] وساق المريض

سوقا وسياقا اذا شرع في نزع الروح وساق الشجرة جذعها وساق حر ذكر الورشان [illegible] وساق

الماشية يسوقها سوقا وسياقا فهو سائق وسواق شدد للمبالغة [illegible] استطيع ان اسوق الى نفسي خيرا

ارجو وساق الصداق الى امرأته حمله اليها والسوقة بالضم الرعية ومن دون الملك [illegible] ولا سوقة [illegible]

[illegible] والسويق [illegible] باب الشين شبق في حديث من

[illegible] الشبق بالتحريك شدة الميل الى الجماع [illegible] شبق

الرجل شبقا من باب تعب فهو شبق [illegible] شبرق [illegible]

شدق في الحديث [illegible] قال في المصباح [illegible] شدق [illegible]

[illegible] شرق قوله تعالى رب المشرقين ورب المغربين

اي مشرقا الشتاء والصيف ومغرباهما [illegible] بعد المشرقين اي المشرق والمغرب [illegible]

المغاربا [illegible] في الصيف والشتاء [illegible] في كل يوم [illegible]

[illegible] الذي تشرق [illegible] الشمس

[illegible] بالعشي والاشراق [illegible]

[illegible] الشام [illegible] المشرق والمغرب [illegible]

[illegible] الشمس [illegible] الحديث [illegible]

[illegible] الشاة [illegible] من باب [illegible] الشرق والشرق

[illegible] الشمس تشرق من باب قعد اذا طلعت واشرقت الشمس اذا اضاءت [illegible]

[illegible] اي [illegible] المشرق اي المطلع [illegible] المغرب [illegible]

المشرق [illegible] الحديث [illegible]

المشرق والمغرب قبلة [illegible] الى القبلة [illegible] وصلى [illegible]

ثم تبين الخطأ [illegible] الشمس [illegible] مطلع السماك الرامح

ويلي هذا السمت [illegible] مغرب الصيف [illegible] مغرب السماك الرامح [illegible] الشتاء

وهو مطلع الشمس [illegible] مطلع العقرب وعلى هذا [illegible] مغرب الشتاء [illegible]

العقرب ثم قال [illegible] المعنى بالقبلة في هذا الحديث قبلة المدينة [illegible] المشرق والمغرب وهي الى الطرف

الغربي [illegible] قبلة [illegible]

[illegible] الحديث [illegible] الشرقي [illegible]

[illegible] النبي [illegible]

[illegible] عام الفيل يوم الجمعة مع الزوال [illegible] طلوع الفجر [illegible] ايام التشريق [illegible]

الجزء الوسطى [illegible] ما جاء في الشرع واجب [illegible]

ان ايام التشريق [illegible] الجزء الوسطى [illegible] ما جاء في الشرع واجب [illegible]

لم يقل [illegible] ايام التشريق [illegible] الاسلام [illegible] علي بن طاوس [illegible]

الاول [illegible] ايام التشريق ايام منى وهي الحادي عشر والثاني عشر والثالث عشر بعد يوم النحر واختلف في وجه التسمية

فقيل [illegible] اشرق ثبير كيما نغير قاله الجوهري [illegible] ابن الاعرابي [illegible]

[illegible] حتى تشرق الشمس [illegible] المشرق [illegible] المشرق بكسر الواو

[illegible] شروق الشمس وفي حديث [illegible] الاسلام [illegible]

[illegible] الشمس [illegible] الجوهري [illegible] الشرق [illegible]

[illegible] الحديث [illegible] الشرق [illegible]

والحرق وفي بعض النسخ بالسين المهملة [illegible] شفق قوله تعالى فلا اقسم

بالشفق هي بالتحريك بقية ضوء الشمس وحمرتها في اول الليل [illegible] العتمة [illegible] وعن الخليل الشفق

الحمرة من غروب الشمس الى وقت العشاء الآخرة فاذا ذهب قيل غاب الشفق [illegible] الشفق الاحمر [illegible]

الشمس الى وقت العشاء الآخرة ثم يغيب ويبقى الشفق الابيض الى نصف الليل [illegible] الشفق [illegible]

الحمرة التي ترى في المغرب بعد غروب الشمس [illegible] في الافق الغربي [illegible]

[illegible] ابو حنيفة [illegible] الشفق الحمرة قوله تعالى مشفقون [illegible] وفي الحديث اشفقت

[illegible] اشفقت على الصغير [illegible] الاسم الشفقة [illegible] من باب ضرب [illegible] مشفق وشفيق

[illegible] شفق قوله تعالى اذا السماء انشقت الانشقاق

الافتراق [illegible] الانشقاق افتراق [illegible] اذا السماء [illegible]

انشقاقا [illegible] يوم تشقق السماء بالغمام [illegible]

[illegible] ولا تشقق [illegible]

[illegible] المؤمنين [illegible]

وما اريد ان اشق عليك اي احملك من الامر ما يشتد عليك قوله انشق القمر [illegible] القمر انشقاقا [illegible]

على اقتراب الساعة وهو من اشراطها ومن معجزات نبينا الباهرة قال الشيخ ابو علي ره ورواه كثير من الصحابة منهم حذيفة
ابن اليمان وعبد الله بن مسعود وانس وابن عباس وابن عمر وغيرهم من الصحابة قال حذيفة ان الساعة قد اقتربت
وان القمر قد انشق على عهد نبيكم وعن ابن عباس انشق القمر فلقتين ورسول الله ص ينادي يا فلان يا فلان اشهدوا
وفي حديث انشقاق القمر قال ابو عبد الله ع اجتمعوا اربعة عشر رجلا اصحاب العقبة ليلة اربعة عشر من ذي الحجة فقالوا
للنبي ص ما من نبي الا وله آية فما آيتك في ليلتك هذه فقال ما الذي تريدون فقالوا ان يكن لك عند ربك قدر فأمر
القمر ان ينقطع قطعتين فصار قطعتين فسجد النبي ص شكرا لله وسجد شيعتنا ثم رفع النبي ص راسه ورفعوا رؤسهم
فقالوا يعود كما كان فعاد كما كان فقالوا ينشق راسه فامره فانشق فسجد النبي ص وسجد شيعتنا فقالوا يا رسول الله
حين يقدم اسفارنا من الشام واليمن فنسألهم ما رأوا في هذه الليلة فان يكونوا رأوا مثل ما رأينا علمنا انه من ربك
وان لم يروا مثل ما رأينا علمنا انه سحر سحرتنا به فانزل الله اقتربت الساعة وانشق القمر الى آخر السورة والشقة
بالضم والكسر البعد والناحية يقصدها المسافر والسفر البعيد والمشقة ومنه قوله بعدت عليهم الشقة والشقاق
العداوة والخلاف قال تعالى فانما هم في شقاق اي في عداوة وخلاف والشق بالكسر المشقة قال تعالى لم تكونوا بالغيه الا
بشق الانفس وفي الحديث اعوذ بك من الشقاق والنفاق والشقاق الخلاف لكونك في شق غير شق صاحبك اي ناحية
غير ناحيته والشق العصا تفريق الجماعة وشققته شقا من باب قتل والشق بالكسر نصف الشيء والشق بالفتح الفرج في الشيء وهو
مصدر في الاصل والجمع شقوق في كلمة من دق الجزاحر والى ان ضعفوا الى شقاقا فانيل الكم رسول الله ص ... قوله في
الحديث لا باس ان يمسح الرجل الخلوق من شقاق فخذه كذا في النسخ ولعله مصحف والاصل من شقاق يديه والله اعلم
والشق واحد الشقوق وهو في الاصل مصدر وتقول بيد فلان وبرجله شقوق قال الجوهري ولا تقل شقاق وانما
الشقاق داء يكون بالدواب وشق الامر علينا من باب قتل اذا صعب ولم يسهل فهو شاق ومنه لولا ان اشق على امتي
لامرتهم ... الى نصف الليل وقوله لولا ان اشق عليهم من المشقة وهي الشدة وشق ناب البعير طلع وشق فلان العصا فارق الجماعة
ولم يرد الضرب بالعصا بل هو مثل وانشقت العصا تفرق الامر والشقة من الثياب والجمع شقق مثل غرفة وغرف ومنه
الحديث كلما نزعت من شقة علقتها على الكعبة وفي الحديث لرسول الله ص ثوب كانه شقة قرئ اي قطعة قرية والشقشقة
شيء كالرية يخرجها الجمل العربي من فيه اذا هاج ولا تكون الا للعربي قال الهروي ومنه حديث علي ع في خطبة ومنها
الشقشقية تلك شقشقة هدرت ثم قرت وقد بنى ع على الاستعارة قال الحقق الشاهين وقد انكرها جماعة من
اهل السنة انها من كلامه وانه ع لم يصدر منه شكاية وبهتان ... الى السيد الرضي والحق ان ذلك افراط من القول
لان المناقشة التي كانت بين الصحابة في امر الخلافة معلومة بالضرورة لكل من سمع اخبارهم وتشاجرهم في السقيفة
وتخلف علي ع وجماعة بني هاشم عن البيعة امر ظاهر لا يدفعه الا جاهل او معاند والشقيقة نوع من صداع يعرض في
مقدم الراس والى احد جانبيه والشقيقة الفرجة بين الجبلين ينبت العشب والجمع شقائق وشقائق
النعمان معروف قال الجوهري واحده وجمعه سواء وانما اضيف الى النعمان بن المنذر لانه حمى مكانا كثر فيه ذلك والشقيق
كامير الاخ كانه شق نسبه من نسبه والجمع اشقاء كشحيح واشحاء ومعنى الاشتقاق ان ينتظم الصيغتين فصاعدا معنى
واحد كلفظ الله فانه من اله اذا تحير وذلك لان الاوهام تتحير في معرفة المعبود وقد مر في اله وفي الخبر النساء شقائق
الرجال اي نظائرهم وامثالهم في الخلق والطبائع كانهن شققن منهم وفلان شق نفسي وشقيق نفسي اي كانا شق من
نسب ... بعضنا بعضا وفي الحديث لابن عمر ليس منها الماء قال الذي يشق الشعر شق الشعرة ... شرق

في الحديث سئل عن اكل الشقراق فقال اكرهه لمكان الجبانة والشقراق طائر يسمى الاخيل وعن الجاحظ اخضر اللون اسود المنقار
ويقال له الوان جميلة بسواد وبياض ... قال الجوهري والعرب تتشاءم به وفيه لغات احدها فتح الشين وكسر القاف
مع التثقيل والثانية كسر الشين مع التثقيل والثالثة الكسر مع سكون القاف شنق الشنق ما بين الفريضتين في الصدقة ما يزيد
على الفريضتين وهما ما لا يتعلق به زكاة كالزائد من الابل على الخمس الى التسع وما زاد منها على العشر الى اربع عشرة و
الجمع اشناق مثل سبب واسباب وبعضهم يقول العوا والوقص وبعضهم يخص الشنق بالابل والوقص بالبقر والشناق بالكسر
خيط يشد به فم القربة اشنقها اذا شددتها بالشناق وشنقت البعير شنقا من باب قتل وعقت ما اسرته ما برد واشنق
بعيره لغة في شنقه شوق الشوق نزاع النفس الى الشيء مصدر شاقني الشيء يشوقني من باب قال والاشتياق مثله
واشتوقنا الى النبي كل صوتي فتشوقنا فاهيج شوقك شهق قوله تعالى سمعوا لها شهيقا الشهيق اما من سوء
الزفير اوله شهيق الحمار الذي هو كذلك وشهيق الرجل من باب نفع وضرب ردد نفسه مع سماع صوته
من حلقه والشهقة كالصيحة شهق فلان شهقات وعنه فشهق تلك شهقات وشهق يشهق بفتحتين شهوقا
ارتفع والشاهق الجبل المرتفع والجمع شواهق وفلان ذو شاهق اذا كان يشتد غضبه باب الصاد صدق قوله
تعالى ولقد صدق عليهم ابليس ظنه قرئ بالتشديد والتخفيف فمن شدد فعلى معنى حقق عليهم ابليس ظنه او وجده
صادقا ومن خفف فعلى معنى صدق في ظنه وذلك ان ابليس لما قنط ظن بالوعيد والمعنى وجد ظنه صادقا حيث قال
لا حتنكن ذريته الا قليلا ولا تجد اكثرهم شاكرين قوله فاما من اعطى واتقى وصدق بالحسنى يريد وفي خبر قوله
ثم وآتوا النساء صدقاتهن اي مهورهن واحدها صدقة وفيها لغات اكثرها فتح الصاد والثانية كسرها والجمع
صدق بضمتين والثالثة لغة الحجاز صدقة والجمع صدقات على لفظها وقد جاءت في التنزيل والرابعة لغة بني تميم صدقة
كغرفة والجمع صدقات كغرفات قال في المصباح وصدقة لغة خامسة وجمعها صدق مثل قرية وقرى قوله صديقا
نبيا الصديق بالتشديد كثير الصدق قوله اولئك الذين انعم الله عليهم من النبيين والصديقين قال الشيخ ابو علي
درجة الصديق المداوم على التصديق بما يوجب الحق وقيل الصديق الذي عادته الصدق ثم الشهيد ثم الشكر
شكر ... ثم الشرف شريف قوله واسر بيتك اي كما قيل لنساء اللاتي بلا ذنوب الصدق وتبعد فينا لاباعد
وكلها ... الى الاصلاح والجزء اضيفا الى الصدق كقوله ثم بين صدق وكقوله لهم قدم صدق ومن مبوء صدق قوله
كونوا مع الصادقين اي الذين صدقوا في دينهم نية وقولا وعملا وقيل الائمة ع كونوا مع آل محمد ص وعن الكو
هم الذين قال الله الصادقون الائمة عليهم السلام قوله واذكر في الكتاب اسماعيل انه كان صادق الوعد قيل وعد رجلا وعد
وقام مكانه ينتظره ... ان كان جده من الانبياء كلهم تشريفا له واكراما او لانه المشهور من خصاله قال الشيخ ابو علي ره
فاهمك انه وعد من نفسه الصبر على الذبح حيث قال ستجدني ان شاء الله من الصابرين فوفى بذلك وعن الرضا ع انه وا
وعد رجلا ان ينتظره بمكان ونسي الرجل فانتظره سنة قوله واجعل لي لسان صدق في الآخرين قيل يريد به احدها
الثناء الحسن والذكر الجميل بين ما يأتي من بعده من الامم الثاني اجعل من ذريتي صادقا يجدد معالم ديني ويدعو
الناس الى مثل ما كنت ادعوهم اليه وهو نبينا محمد ص وفي الحديث فاطمة صديقة لم يكن يغسلها الا صديق الصديق
مقبل الهيا الغزالي تصديق ويكون الذي يصدق قوله بالعمل وارادة بالصديق هنا عليا عليه السلام وشركة
الى الصادق ... بانبعاث القلب نحو الطاعة الملحوظ بها شيء سوى وجه الله سبحانه تعالى والصدق
خلاف الكذب وهو مطابقة الخبر لما في نفس الامر اي لما في اللوح المحفوظ كان يقول زيد في الدار ويكون فيها

وقد تكرر في الحديث ذكر صادق وصدوق والصادق فاذا اطلق في الحديث يراد به جعفر بن محمد عليهما السلام وربما
اطلق عليه الشيخ والعالم ايضا وقد يراد بالصادق علي بن محمد عليهما السلام كما يفهم من مكاتبة ابي العباس والصادق
الجامة والرجل صديق والانثى صديق ايضا والجمع اصدقاء قال الجوهري وقد يكون صديق للواحد والجمع والمؤنث صديق و
فلان صديق اي اصدق اصدقائي وصديقة قلت لم صدقت والصديق نوع من انواع الا بمثل حفظ حبيبك وصديقه
ودة لك والصديق من لا ... منها الكبائر وصداق النساء بالكسر افصح من الفتح والصدقة ما اعطي القربة
بها ... الفريضة عن ... الزكوة والمنذور والكفارة وامثالها ... بعض الفقهاء ... با
بالعطية ... للقربة ... وفي حديث الزكوة لا تؤخذ هرمة ولا ذات عوار
الا ان يشاء المصدق بكسر الدال هو عامل الزكوة التي يستوفيها من اهلها ... الا ما شاء المصدق
بفتح الدال وتشديدها هو الذي يعطي صدقة ماشيته ... الرواة فقالوا بالكسر والتشديد و
المصدق ... الصاد والدال ... واصله المتصدق ... الكلمة بالقلب والادغام وبها
جاء التنزيل وصدوق كصعفوق والجمع صنادق ... قال في المصباح ... صَعِقَ
قوله ثم صعق من في السموات ومن في الارض الا من شاء الله صعق بابه تعب مات والذين استثناهم
الله من الصعق قيل هم الشهداء وهم الاحياء المرزوقون قوله فاخذتكم الصاعقة قيل هي نار وقعت من السماء
فاحرقتهم وقيل صيحة جاءت من السماء والصاعقة كل عذاب مهلك قال الزمخشري الصاعقة ... تنقض
معها شقة من نار قالوا تنقدح من السحاب اذا اصطكت اجرامه وهي نار لطيفة حديدة لا تمر بشيء الا اتت عليه
الا انها مع حدتها سريعة الخمود ... قوله يصعقون
يموتون وجمع الصاعقة صواعق ... ويرسل الصواعق قوله وخر موسى صعقا اي مغشيا عليه من هول
ما راى يقال صعق الرجل صعقة اي غشي عليه من الفزع بصوت يسمعه وفي حديث التوحيد لا يصعق لشيء بل يخوفه
صعق الاشياء اي تفزع صَفَقَ في الحديث اذا توضأ الرجل فليصفق وجهه بالماء اي يضربه ويصفق
الضرب الذي له صوت ومنه التصفيق باليد التصويت بها وفي الدعاء اعوذ بك من صفقة خاسرة اي بيعة خاسرة
وصفقت له بالبيعة صفقا اي ضربت بيدي على يده وكانت العرب اذا وجب البيع ضرب احدهما يده على يد صاحبه
ثم استعملت الصفقة في العقد فقيل بارك الله لك في صفقة يمينك قال الازهري تكون الصفقة للبايع والمشتري
وفي الحديث من نكث صفقة الامام جاء الى الله اجذم اي بيعته واهل صفقتك اي اهل عهدك وميثاقك وفي الخبر
نهى رسول الله صلى الله عليه وآله عن الاستحطاط بعد الصفقة اي بعد عقد البيع والنهي للتنزيه وذلك لانه ... عليه
والصفق والصفوك ... قوله وما كان صلوتهم عند البيت الا مكاء وتصدية كانوا يصفقون
ليشغلوا النبي صلى الله عليه وآله والمسلمين في القراءة والصلوة ويجوز ان يكون المراد بالصفق ... على ... اللعب والتصفيق
المصفق اي المصفى ومنه حديث اهل الجنة ويطاف عليهم بها في انية ... بالاعاسيل المصفقة والصفاق
ككتاب الجلد الاسفل تحت الجلد الذي عليه الشعر وما بين الجلد والمصران وجلد البطن كله ومنه الحديث ... في
العانة فهي حشا الصفاق والسفاق بالسين لغة وصفقت الباب صفقا اذا اغلقته او فتحته وهو من الاضداد و
صفق الثوب بالضم صفاقة فهو صفيق خلاف سخيف صَلَقَ الصلق هو الصوت الشديد ومنه العين صلق وصلق
بنا بن كعب ... ومنه بنو المصطلق بضم الميم واسكان المهملة الاولى وفتح الثانية وكسر اللام حي من خزاعة

وغزوة بني المصطلق مشهورة باب الضاد ضَيَقَ قوله تعالى وضائق به صدرك هو من قولهم ضاق صدره
حرج وهو ضيق وضيق بالتخفيف مثل ميت وميت ومحبق ... ولين ولين وضائق انما يكون حدثا كقولك ضائق
الشيء يضيق ضيقا وضيقا والضيق ايضا بالفتح جمع الضيقة وهي الفقر وسوء الحال وفي الحديث ضقت بما اخبرتك
به اي حرجت من ذلك ولم يسعك ما اخبرتك به وضاق بفلان الشيء اذا لم يسعه وضاق ضيقا من باب سار والاسم الضيق
بالكسر وهو خلاف الشعر وضاق الرجل بعني بخل واضاق ذهب ماله وضاق بالامر ذرعا شق عليه والاصل ذاق
ذرعه اي طاقته وقوته فاسند الفعل الى الشخص ونصب الذرع على التمييز ومنه قولهم ضاق المال عن الدين بجامع كما يقولون
من هذا الامر لا يتسع حتى يساويه باب الطاء طَبَقَ قوله تعالى لتركبن طبقا عن طبق اي حالا بعد حال يوم القيمة
والطبق الحال ويقال من احياء واموات ومبعث حتى تصيروا الى الله قوله تعالى سبع سموات طباقا اي بعضها فوق بعض وفي الدعاء
السماء وتطبق عليها اي تعم بغيثها جميع نواحي الارض بحيث لا يعلم مطلعها من مغربها ليعلم انها عمت القبلة لتوحد البلاد
وفي دعاء الاستسقاء اسقنا غيثا طبقا اي مغطيا للارض مالئا لها كلها من قولهم غيم طبق اي عام واسع وعن طبق
الغيم تطبيقا اذا اصاب مطره جميع الارض ومطر طبق اي عام ومنه ابتهم اسقنا مطبقة مغدقة مونقة المطبقة السحاب
بعضها على بعض والمغدقة الكثيرة الغزيرة والمونقة المعجبة الانق هو الفرح والسرور اي تفرحنا اي تعجبنا من انق
فلان في الموضع اذا وقع في محبة ما فاقا ومثله مطر مطبق ... والطبق محركا من الغطاء البيت جمعه اطباق و
طباق كاسباب وجبال والطبق بفتحتين كل شيء والمطبقة عليه الحمى اي دامت ومنه الطبق عليه الجنون ومعنى طبق من
الليل اي معظم منه واتاه طبق من الناس اي جماعة وطبقات الناس في مراتبهم وطباق الارض ما علاها والتطبيق في الصلوة
جعل اليدين بين الفخذين في الركوع والمطابقة الموافقة والتطابق الاتفاق وطابقت بين الشيئين جعلتهما على حد
واحد والزقتهما وفي كتاب بعض المعاصرين من العامة كان ابن مسعود طبقة قيل هو مثل للعرب يضرب لكل اثنين او امرين
جمعتهما حالة واحدة واتصف بهما كل منهما واصله فيما قيل ان شنا قبيلة من عبد القيس وطبقة حي من اياد واتفقوا على امر فقيل
لهما ذلك لان كلا واحد منهما وافق شكله ونظيره ونبت طبق سلحفاة وقوله الصدوق لا ... الصلوة في الطابقية
بريد بها العامة التي لا حنك لها وفي الحديث الطابقية عمة ابليس طَرَقَ قوله تعالى سبع طرائق اي سبع سموات واحدتها
طريقة قوله والسماء والطارق والطارق هو النجم سمي بذلك لانه يطرق اي يطلع ليلا والطارق النجم الذي يقال له كوكب
الصبح وطرق النجم طروقا من باب قعد طلع ويذهبا بطريقتكم المثلى هي تانيث الامثل قوله وان لو استقاموا على الطريقة
السبيل ... في كتب الجهاد والجمع طرق ... وجمع الطرق طرقات وقد جمع الطريق على لغة التذكير اطرقة ويأتي في ضعف
قوله تعالى وان لو استقاموا على الطريقة لاسقيناهم ماء غدقا وفي حديث الزكوة فيها حقة طروقة الفحل هي فعولة
بمعنى مفعولة اي مركوبة الفحل وكل امراة طروقة زوجها وكل ناقة طروقة فحلها ومنه الحديث كانت العوائق تسمى
المسلمين ... الكثرة ... ومنه قولهم نا الرجل ... اصله ومنه كثرة الطروق ... الابقاء في ... [illegible]
اعوذ بك من طوارق الليل الاطارقا يطرق بخير ومنه اعوذ بك من طوارق الافات وهي التي تاتي على غفلة بالليل
وفي الخبر نهى المسافر ان ياتي اهله طروقا اي ليلا وكل ات بالليل طارق واصل الطروق من الطرق وهو الدق وسمي الاتي
بالليل طارقا لاحتياجه الى دق الباب ... الرجل ... فاطرقت الباب ...
من باب قتل ضربتها ... بالتشديد ... والطرق الدق والضرب ومنه اللهم صل
على محمد وآله كلما طرقت بالقاف والطراق ... الى ... الطارق ... ومنه استعاذ رسول الله

طسق

طفق

طفطق

طلق

[illegible]

ذكر الطسق والطسوق الطسق كفلس الوظيفة من خراج الارض المقررة عليها فارسي معرب [illegible]

[illegible] طفق [illegible]

[illegible] طفطق [illegible]

طلق [illegible] الطلاق [illegible]

[illegible]

طوق [illegible]

[illegible]

باب العين عبق

عتق

علق

عوق

[illegible] الطاق [illegible] محمد بن علي بن النعمان [illegible] الكاظم [illegible] شيطان الطاق [illegible]

باب العين عبق في الحديث [illegible] العبق بالتحريك مصدر [illegible]

عتق [illegible] العتيق [illegible] العاتق ما بين المنكب والعنق [illegible]

[illegible]

علق [illegible]

عوق [illegible]

[illegible]

والعرق اسم الجمع ... بالنيطة وفي حديث الاستحاضة انما هو عرق عابد بالعين والراء المهملتين والقاف وهو في اكثر
النسخ وهو الصحيح ويراد به دم عرق والاضافة الى عابد لادنى ملابسة اي هو دم عرق وفي تجزئة عابد وفي بعض النسخ انما هو عرق
بالعين المعجمة والزاي المعجمة والفاء اي انما هو لعب دخل الشيطان على محضرها انها ليست بحيل الكل العبه وفيه قضاه انه
عرق عابد من الشيطان جرى على هذا العرق فلعب به فجره وفي بعض النسخ انما هو عرق عاند او ركضة الشيطان وقد مر
والعرق بالفتح فالسكون العظم الذي اخذ عنه اللحم والجمع عراق بالضم وقد جاء في حديث ثريد وعراق وقد حديث
فاطمة عليها السلام فاخرجت محقرة فيها ثريد وعراق فتعودا العرق ثم ... معرق العظم اذا اخذ العظم باسنانه اذا
اكلت ما عليه من اللحم وفي حديث ... انا ابن عراق الثرى ... اصول الارض ... من الائمة والانبياء عليهم
السلام كابراهيم واسمعيل عليهما السلام ومحصله انا ابن جد اصول الارض والعروق ... الشجرة الواحد بالكسر
وذات عرق الموضع الذي وقت لاهل العراق سمي بذلك لانه فيه عرق وهو الجبل الصغير وقيل العرق الارض السبخة
تنبت الطرفاء وذات عرق اول تهامة واخر العقيق وهو من مكة على ... مرحلتين والعراق كتاب بلاد ...
قيل سميت بذلك لان العراق في اللغة شاطئ النهر والبحر وهي على شاطئ دجلة والفرات وقيل ... معرب
ايراق والعراقان الكوفة والبصرة ... العراقين ... الى العراق على لفظ ... والانسان ...
الرجل ... العراق وعرق المديني نوع من المرض ... الاطباء والعرق ... الذي يترشح من البدن وقيل ...
لرجع ... من ... العرق ... بلغ ...
العرق ... النبي ... عرق ... لا ... العرق ...
من الخوص قبل ان يجعل منها زنبيل ... **عسق** ... عسق به بالكسر اي اولع به ... ولزمه
قال الجوهري **عشق** في الحديث ذكر العشق ... عشق عشقا من باب تعب والاسم العشق ...
وقيل ... عشقا مثل ... النبي ... العشق ...
... الحكيم العشق من ... النفس ... الدماغ ... القلب ... الكبد ... الدماغ ... مساكن التخيل ...
الفكر في وسطه والذكر في اخره فلا يكون احد عاشقا حتى اذا فارق معشوقه لم يخل من تخيله وفكره وذكره فيمتنع من
الطعام والشراب باشتغال قلبه وكبده ومن النوم باشتغال الدماغ بالتخيل والذكر والفكر للمعشوق فتكون جميع
مساكن النفس قد اشتغلت به ومتى لم يكن كذلك لم يكن عاشقا فاذا لقيه العاشق خلت هذه المساكن ورجع الى
الاعتدال وقيل رجل عاشق وامرأة عاشق ... **عطق** في الحديث ... العقيقة ... الولد ... من
باب ... وقطعه ... عطق ... القطع ... الرجل ...
باب ... الاسم العقيقة وهي الذبيحة التي تذبح عن المولود يوم اسبوعه وهي في الاصل ... المولود ...
من ... التي تولد عليه ... بها ... عقيقة ... العق الشق ...
الحديث الغلام مرتهن بعقيقته قيل في معناه انه اذا مات ... لم يشفع ... لم يعق عنه ... هذا التاويل ...
... ذلك ... الاستمتاع ... الاستمتاع به ... النعمة اعانه على
المنعم عليه ... الشكر ... النعمة ما سر رسول الله ... عق عن المولود ... الله
... المولود ... الذي ... على ... لم يكن
في الحديث يوم القيمة ... الحديث ... العقيق وهو واد ... المدينة ... بين يدي

فان

... عرق قبلها بمرحلة او مرحلتين وكل مسيل شقه السيل ... فهو عقيق ... العقيق انه الموضع الذي يحرم
منه ... انه ... العقيق ... العقيق ... بالعقيق وهو ... العقيق وهو ...
... من ... بالعقيق فانه ... بالوصاية ... بالنبوة ... بالوصية
... والاجابة ... العقيق ... معروف ... اسود ...
... ومنه **علق** قوله تعالى ... الذي خلق خلق الانسان من علق وقيل
... من العلق ... التعليم ... الانسان كونه علقة ... كونه عالما ...
سبحانه ... على الانسان ... الى ... العلم قال الزمخشري فان قلت لم قال من علق وانما
خلق من علقة قلت لان الانسان في معنى الجمع كقوله ... ان الانسان لفي خسر ... خلقنا الانسان من نطفة ثم من علقة
... العلقة هي القطعة ... من الدم ... كانت ... وبعد ... بعضها ... علق ... العلق الدم
الغليظ ... العلقة ... لا ... وفي الحديث ... اعلاق من
الانبياء اي قطع ... والاعلاق جمع علقة وهي القطعة ... المراة بالولد من باب ... والعلق بالتحريك
شيء اسود ... الدود يكون في الماء الواحدة علقة ... الحيوان ... اسود واحمر يكون في
الماء يعلق بالبدن ويمص الدم ... الحلق ... ينقضي لاشتغالها الدم الغالب على الانسان
الواحدة علقة وعلق الشوك بالثوب من باب تعب وعلق ... ومن هذا المعنى ... علقا
اي تعلق به ... بالكسر ... العلقة ... القليل من
العلاقة بالفتح علاقة الحب والعلاقة بالكسر علاقة ... السوط ونحوهما ... الشيء جعلت له علاقة
المعلاق بالكسر ما يعلق به اللحم وغيره ... تعلق به ... الرحم يوم القيمة تعلق
بالعرش ... قال الجوهري قال سيبويه ... بالالف ... واحدة ... للالحاق ...
الواحدة علقاة **عمق** العمق ... البئر ... الوادي ... البئر ... من باب ... وعمقة
... من ... بالالف والتضعيف ... البئر ... عمق النظر
في الامور ... العمق ... الذي يطلب الغمض ... والعمق ... اطراف
المفاوز **عملق** في الحديث ... العمالقة ... العماليق والعمالقة
قوم من ولد عمليق ... وهم امم تفرقوا في البلاد ... العمالقة الجبابرة الذين
كانوا بالشام من بقية قوم عاد ... من ... ابراهيم واسمعيل ... العمالقة
... **عنق** قوله تعالى فظلت اعناقهم
لها خاضعين ... اعناقهم ... بالعنق من الناس ... الاعناق في ... وجعل الاعناق
... يوم القيمة ... اطول الناس اعناقا يوم القيمة ... العنق
من ... في الامر ... الذي ... من عنق ... الاعناق ...
... الى الجنة من عنق ... الاسم ... العنق ...
... وفي الحديث ... يخرج عنق من النار
وعنقا ... العنق ... والعنق ...

عَنْفَقَ

عَوَقَ

[illegible]

باب الغين غَبَقَ

غَدَقَ

[illegible]

غَرَقَ

[illegible]

غَسَقَ

[illegible]

غَلَقَ

[illegible]

باب الفاء فَتَقَ

[illegible]

فَرَقَ

[illegible]

فاما تفريق المجتمع فهو ان يكون اثنان شريكان ولكل واحد منهما مائة شاة وشاة فيكون عليهما في مالهما ثلث شياه
فاذا اقتسماه [illegible] لم يكن على واحد منهما الا شاة واحدة والمتفرق في هذا المجتمع الذي يجمع في حين واحد في
الحديث البيعان بالخيار ما لم يتفرقا [illegible] ما لم يتفرق ابدانهما والمفرق وسط الراس وهو الذي يفرق فيه
الشعر وفي الحديث فكان شعر رسول الله صلى الله عليه وسلم [illegible] لم يبلغ الفرق اي [illegible] فلم يحسن فرقه
الله [illegible] يوم القيمة [illegible] الى [illegible] وفي الحديث محمد صلى الله عليه وسلم فرق بين الناس
فان كانت [illegible] هذا التفريق فالمعنى [illegible] بين المطيع من العاصي [illegible] فالفرق يعني الفارق
هو في الاصل مصدر [illegible] وفي حديث علي [illegible] الفارق الاعظم الفارق [illegible]
ولعل المراد به الذي يفرق بين الحق والباطل والحلال والحرام والفرق [illegible] الناس [illegible]
[illegible] الاسم [illegible] الفرق [illegible] القطع
من [illegible] العظيم [illegible] اسم بلاد معروف **فرزدق** الفرزدق جمع [illegible] العجين [illegible] الجوهري
واصله [illegible] الفرزدق [illegible] همام وجاء في الحديث **فسق** قوله [illegible] ولا فسوق ولا جدال
[illegible] الفسوق [illegible] الكذب [illegible] عليهم السلم [illegible] باب قعد [illegible] والاسم الفسق وفسق
يفسق بالكسر لغة فهو فاسق [illegible] فاسق [illegible] اصل الفسق خروج الشي من الشي على وجه
الفساد [illegible] ففسق عن امر ربه اي خرج [illegible] الخروج [illegible]
الشرع بالشبهات [illegible] الموجبات [illegible] ذلكم فسق [illegible] وفي الحديث خمس فواسق يقتلن في الحل والحرم الغراب
الحداة [illegible] الكلب العقور والفارة [illegible] بالفسق هنا المعنى [illegible] الاذى [illegible]
[illegible] الطباع البشرية [illegible] اسم الفسق [illegible] اسم الفارة [illegible] سماها النبي صلى الله عليه وسلم [illegible]
[illegible] الفاسق [illegible] جمع فاسق
[illegible] **فستق** الفستق بضم التاء [illegible] **فلق** قوله [illegible]
[illegible] الفلق الفلق بالتحريك قيل هو ضوء الصبح [illegible] ربنا الصبح [illegible]
[illegible] الصلاح [illegible] الفلق [illegible] بالخروج [illegible]
[illegible] الفلق [illegible] ما يتفلق عن الشي [illegible] جميع الممكنات [illegible]
[illegible] الفلق [illegible]
[illegible] الفلق [illegible]
[illegible]
[illegible]
[illegible] الصباح [illegible]
الصبح من ظلمة الليل والفلق الشق [illegible] والصبح واحد [illegible]
[illegible] الفلق [illegible] شققته [illegible] الفلق
[illegible] الفلق في الشقوق **فندق** الفندق [illegible] السبيل والجمع الفنادق

فرزدق
فسق
فسق
فلق
فندق

وهذا الحديث في [illegible] الفنادق [illegible] في الحديث **فوق** قوله [illegible] فواق اي ليس [illegible]
الى الدنيا [illegible] فواق بالضم [illegible] ما بين [illegible] والفواق [illegible] العليل [illegible]
[illegible] فوقها اي [illegible] في الصغر [illegible] الكبر [illegible]
[illegible] وفوق [illegible] قال في الصحاح [illegible]
[illegible] الفضل [illegible] وهذا [illegible] فضل [illegible]
[illegible] فاق [illegible] وافاق من سكره [illegible] استيقظ من نومه
وفي حديث عيادة المريض [illegible] ما بين الحلبتين [illegible] الوقت [illegible]
[illegible] عليه [illegible] الله سعيدا [illegible]
[illegible] الاكفواق [illegible] السعادة [illegible] صفين [illegible]
[illegible] في هذا [illegible]
لفظا [illegible] العلية [illegible] فواق [illegible] الواحد [illegible]
[illegible] الشي الفائق
[illegible] بالجمال
[illegible]
وافاق المجنون [illegible] الوتر والجمع [illegible] السهم [illegible]
باب [illegible] **فيق** [illegible] الناس [illegible]
[illegible] الصوت بالكلام [illegible]
[illegible] الناس [illegible] **باب القاف قلق** القلق بالتحريك الانزعاج
[illegible] **قوق** قوق بضم القاف الاولى وكسر الثانية [illegible]
[illegible] **باب اللام لبق** اللبق واللبيق بالكسر الرجل الحاذق [illegible]
[illegible] بالكسر [illegible] **لحق** في الدعاء ان عذابك بالكفار ملحق بكسر الحاء [illegible]
[illegible] بالفتح [illegible] اللحوق [illegible]
[illegible] **لزق** [illegible]
[illegible]
[illegible] بالشي [illegible]
[illegible] **لصق** لصق الشي بغيره من باب تعب [illegible]
[illegible] اللام [illegible]
[illegible] **لعق** في الحديث [illegible] العقة [illegible]
لعق الشي بالكسر [illegible] الاصابع [illegible] الحديث [illegible]
[illegible] اللعقة بالضم اسم [illegible] الملعقة بكسر الميم [illegible]
[illegible]
[illegible] قال بعض

فوق
فيق
باب القاف قلق
قوق
باب اللام لبق
لحق
لزق
لصق
لعق

باب النون نبق

نتق

[illegible]

نزق

نسق

نشق

نطق

[illegible]

نعق

[illegible]

نغق

نفق

[illegible]

لغق

لقلق

[illegible]

لوق

لهق

لبق

باب الميم مأق

[illegible]

محق

[illegible]

مذق

مرق

مزق

مشق

ملق

موق

[illegible]

نفق
نمق
نمرق

فوق

فهق باب الواو وبق

وثق

فوله

ودق
ودق

وسق

الك
انك

ايك

باب الباء بنك

برك

برهك

القرين

بحك

بوك

باب التاء ترك

تكك باب الحاء حبك

حرك

حسك

حكك
حشك

حلك

حنك

وجمعه أوساق مثل حمل وأحمال قال الجوهري الوسق بالفتح ستون صاعا وهو ثلثمائة وعشرون رطلا عند أهل الحجاز و
اربعمائة وثمانون رطلا عند أهل العراق على اختلافهم في مقدار الصاع والمد وعن الخليل الوسق حمل البعير و
الوقر حمل البغل والحمار والوسق أيضا ضم الشيء إلى الشيء ومنه حديث استوسقوا أي اجتمعوا وانضموا ومنه استوسق
الناس لبيعته **وفق** قوله تعالى جزاء وفاقا أي موافقا لسوء أعمالهم والوفاق بالكسر الموافقة وفي الحديث [illegible]
توفيقا ونحوه مثل توفيقهم ونقلنا الله توفيقا والتوفيق من الله توجيه الأسباب نحو مطلوب الخير واستوفقت الله
أي سألته التوفيق ومعا الظفر صادفته والتوافق الاتفاق وضد التخالف [illegible] أي صادفت وما الوفق
من الموافقة بين الشيئين كالالتحام وقولهم حلوبته على وفق [illegible] كفايتهم لا فضل فيه وفي كلام بعض
الأعلام [illegible] أنا والاتفاق لا يحمل على الأحكام [illegible] الأحكام [illegible] قال بعض الشارحين
[illegible] الاتفاق بين الناس فيما تراضى منهم في المعاملات لا يحتاج مثل القضاء والإفتاء إلى الإمام [illegible]
أما العالم بل يكفي فيها أن يكون [illegible] الاتفاق [illegible] الى ذلك كالقضاء والإفتاء [illegible] الشريع التي تقع
بين المسلمين في غير حضور حاكم الشرع وليس كل بالإجماع وما يشبهه [illegible] بين حليفين [illegible]
[illegible] بينهما الاتفاق [illegible] عليه فعلى العدل أن يعمل بما فيه الاتفاق [illegible] وفي الحديث [illegible] بن محمد الخزاز
[illegible] الحسين قال دخلنا على أبي عبد الله [illegible] أن محمدا [illegible] الشاب الموفق [illegible] ابن ثلثين سنة
وقلنا إن هشام بن سالم وصاحب الطاق والميثمي يقولون إنه أجوف إلى السرة والبقية صمد [illegible] فقال [illegible]
[illegible] قال يا محمد إن رسول الله صلى الله عليه وآله [illegible] نظر إلى عظمة ربه كان في هيئة الشاب الموفق
[illegible] ثلثين سنة الحديث [illegible] الموفق هو [illegible] في سن [illegible] وعشرين [illegible] الأعضاء
وقال بعض [illegible] أن يكون هذا من باب الأشباه [illegible] الأسلاف الشاب الوفق [illegible] وفي بعض النسخ الشاب
الموفق بالنون [illegible] **ولق** الولق الإسراع في السير وفي الكذب [illegible] طعام
[illegible] **ومق** المقه بالكسر [illegible] الواو [illegible] مقة بالكسر فيهما أي أحبه [illegible]
وهق [illegible] **باب الهاء هرق** في الحديث أهراق الماء أي صب [illegible] هراق الماء يهريقه
بفتح الهاء [illegible] أصله أراق يريق [illegible] أهرق [illegible]
كانت [illegible] الهمزة [illegible]
[illegible] في الحديث [illegible]
[illegible] كانت [illegible]
للمفعول [illegible] **هيق** في حديث جعفر بن محمد [illegible] عبد الله
أن [illegible] الظليم الذكر من النعام **باب الياء يرق** اليرقان مثل
الاذنان وهو آفة تصيب الزرع وداء يصيب الناس [illegible] اليرقان معروف **يقق**
في حديث رسول الله صلى الله عليه وآله لما أسري به إلى السماء [illegible]
[illegible] اليقق [illegible]
[illegible]
البيان [illegible] الجزء الرابع ويتلوه الجزء الخامس [illegible] والحمد لله رب العالمين وصلى الله على محمد وآله أجمعين

بسم الله الرحمن الرحيم

كتاب الكاف باب الالف أفك

قوله تعالى على الأفاك [illegible] الأفاك [illegible] وهو [illegible]
[illegible] قيل هو [illegible] الأفك [illegible] يكون [illegible]
من [illegible] وفي الحديث أنا [illegible]
[illegible] **أفك** قوله تعالى والمؤتفكة أهوى قيل هي القرى التي
[illegible] ائتفكت بأهلها أي انقلبت [illegible] قوم لوط [illegible] جناح جبرئيل [illegible] أهوى بها [illegible]
وقيل المؤتفكة البصرة [illegible] أهل البصرة [illegible] أهل المؤتفكة [illegible]
قال [illegible] على لسان [illegible] رسول الله صلى الله عليه وآله [illegible] البصرة [illegible]
[illegible] الأرضين [illegible] الخارج منها [illegible]
ائتفكت بأهلها مرتين وعلى الله [illegible] المؤتفكات [illegible]
[illegible] الكذب والبهتان [illegible] كسر الهمزة [illegible]
[illegible] والجمع الأفائك [illegible] أفاك [illegible] كذاب [illegible] أثيم [illegible]
الإثم الكبير والمراد بهم الكهنة [illegible] الشياطين [illegible] الملأ الأعلى [illegible]
[illegible] قوله إن الذين جاؤوا بالإفك
عصبة منكم الآية [illegible] إبراهيم [illegible] عائشة [illegible] في غزوة بني المصطلق [illegible]
[illegible] عائشة [illegible] قال سمعت أبا جعفر عليه السلام [illegible]
[illegible] إبراهيم بن رسول الله صلى الله عليه وآله [illegible] عائشة [illegible]
[illegible] رسول الله صلى الله عليه وآله عليا [illegible] جريج القبطي [illegible] باب
البستان [illegible] البستان [illegible]
جريج [illegible]
[illegible] فقال يا رسول الله [illegible]
[illegible]
[illegible] الحمد لله الذي [illegible] رسول الله صلى الله عليه وآله [illegible] جريج
[illegible] رسول الله [illegible] القبطيين [illegible]
[illegible] يا أيها الذين آمنوا إن جاءكم فاسق بنبإ فتبينوا الآية [illegible] الشيخ أبو علي [illegible]
بالإفك ما أفك به على عائشة وصفوان بن المعطل [illegible] في غزاة المصطلق [illegible]
[illegible] ورحل هودجها على بعيرها [illegible] الموضع
[illegible] الجيش [illegible] الموضع [illegible] حتى [illegible] وهو
[illegible] الجيش [illegible] صفوان [illegible] الناس [illegible]
[illegible] عمر بن الخطاب [illegible] عائشة وصفوان [illegible]

ورحل هودجها على بعيرها

ولا دنزيتهم فانتعذبهما في معناه من المال فلو منع حتى يصير مانعا فهو منع في سبيل الشي الى جوهره ويستحب كون المحنك

من الفنا الحيق [illegible] بالتركة ويستحب [illegible] بالتربة الحسينية [illegible] يحصل ذلك الى [illegible]

ما حل القرو في الحديث [illegible] اهل البيت وجميع [illegible] على [illegible] سبب

اسباب حوك [illegible]

[illegible]

ملعون [illegible] باب الدال دوك [illegible]

[illegible]

حوك

باب الدال دوك

دوك

دعك

دكك

دلك

دعك

دوك

ديك

باب الراء درك

درك

دكك

دعك

دهك

باب الشين شبك

شبك

شكك

شكك

شكك

شكك

سلك

سمك

سهك

سوك

باب الشين شبك

شكك

شرك

[illegible]

شمك
شوك

وعكسه انه بني على اليقين قوله فان كنت في شك قال المفسر معناه فان وقع لك شك فرضا وتقديرا فسل علماء اهل
الكتاب فانهم محيطون علما بصحة ما انزل اليك قال القوم لم يشك ولم يسال وقيل خوطب رسول الله صلعم والمراد امته
المعنى فان كنتم في شك مما انزلنا اليكم وقيل الخطاب للسامع ممن يجوز عليه الشك وقيل ان للنفي اي فما كنت في شك وفي الحديث
يشككني الشيطان اي يوقعني في الشك ويزله بلفظه الى الشيطان الا ان يتيقن فقد شكك في كل او شكك وشككني
بفلان وشككته في الرمح اي حملته وكل شيء ضممته فقد شككته **شمك** الشمك بضم الشين وكسر الميم قيل انه الشاكر
البغدادية وليس بفرس من اهل اللغة **شوك** قوله تعم واذ يعدكم الله احدى الطائفتين انها لكم وتودون ان غير
ذات الشوكة تكون لكم الشوكة شدة البأس والحدة في السلاح يقال الرجل شاك بين الشوكة اي ظهرت شوكته وحدته
فهو شائك السلاح وشاكي السلاح على القلب ورجل شاك في السلاح وهو اللابس السلاح التام قال المفسر
المراد باحدى الطائفتين العير او النفير وغير ذات الشوكة هي العير لانه لم يكن لهم الا اربعون فارسا [illegible]
فالشوكة بالفتح واحدة الشوك وشجر شائك اي ذو شوك وشجرة شوكة اي كثيرة الشوك وشاكتني الشوكة تشوكني
من باب قال اذا دخلت في جسمه وفي حديث [illegible] واذا شيك فلا انتقش [illegible] الشوكة والشوكة
وهو يعلم ان مثلها معها قال بعض الشارحين قوله كما تقش الشوكة بالشوكة هذا مثل يضرب لمن يستعان به وميله مع الشيء
عليه والضلع بفتح الضاد وسكون اللام الميل واصله ان الشوكة تماثلها اخرجها بمثلها كرب في حلق الانسان معها [illegible]
يقول لكيلا يستعين بعضكم على بعض مع اعدائه عليكم وقيل يعينكم الى بعض وشوكة العقرب ابرتها وشوكة الحائك التي
يسوى بها السداء والحمرة هي الشوكة

باب الصاد

صعلك في الحديث ما تعدون الصعلوك فيكم قلنا الفقير
الذي لا مال له والصعاليك جمع وصعاليك المهاجرين فقراؤهم وعروة الصعاليك هو ابن الورد لانه كان يجمع الفقراء
في حظيرة فيرزقهم مما يغنمه والصعلكة الفقر **صكك** قوله تعم فصكت وجهها اي ضربته بجميع اصابعها ويقع على الوجه
الذي يتعامل به من يشهد بها وقد وجد على رجل مسلم الا كتب الله ماكر سكا من الناس بشيء بما كان كتاب
كالسجل يكتب في المعاملات ونقل ان الرؤساء في القديم كانوا يكتبون كتبا في عطايا امرائهم على شيء من الورق ثم
فيبيعونها معجلة قبل قبضها فجاء في الشرع النهي عن ذلك قبل القبض وجمع الصك صكاك وصكوك وبها سمي حديث ملك
الموت وقد سئل هل تخلق نفس من تقبض فقال انما هو صكاك ما ثم الذي انا اتقبض نفس فلان بن فلان ومنه نهى عن بيع
صك الورق حتى يقبض والصك الضرب ومنه الحديث جاءت الريح فصكت وجوهها وغيرها اي ضربتها وسال الباب
الطبقة والصكك انه ضرب بالحديد ما لم يكتب الوحي من قبل الحديد من بينهما

باب الضاد

ضحك قوله تعم وانه هو
اضحك وابكى اي خلق قوى الضحك والبكاء من السرور والحزن وقيل اطلق الضحك على السرور لانه علامته وهو الوحي وقيل
الضحك للاستبشار بالانوار وابكى السحاب بالامطار وقوله ما امرأته قائمة فضحكت اي حاضت ومن القراء الكلام مقدم ومؤخر
اي فبشرناها باسحاق فضحكت والضحك ظهور الاسنان عند امر عجيب وضحك يضحك ضحكا ومنه اربع لغات قال الجوهري
رجل ضحكة كهمزة كثير الضحك من الناس وضحكة وما يضحك اكثر الناس الضحك منه والضاحكة السن التي بين الانياب
والاضراس وهي اربع والجمع ضواحك وضحك يضحك بمثل علم اذا تحير او تعجب فهو ضاحك وضحاك مبالغة قال في المصباح
وقد سمي الضحاك بن مزاحم وقيل الحلم اي يعني شر وقيل شدة شهرتها وهو مستغرب **ضنك** قوله تعم فان له معيشة
ضنكا اي عيشا ضيقا والضنك الضيق وهو مصدر يستوي فيه في الوصف به المذكر والمؤنث والمعنى ان الجمع الذي
الضا عنه والتوكل على الله ما لو رضا عنهم فضاجر ضيق ما [illegible] سماح يكون [illegible]

باب الصاد صعلك
صكك
باب الضاد ضحك
ضنك

دعن

باب العين عتك

ومن احرص من الدنيا استولى عليه الحرص والجشع وهو اشد الحرص واستلطع عليه الشح الذي يضيق به عن الانفاق فيعيش
ضنكا ويحشر يوم القيمة اعمى بعد ما رد عن النجاة فقيل له في الحديث سئل ابو عبد الله عم عن ذلك فقال هو
الشر النضاب قلت جعلت فداك فقد رايتهم في عمرهم الاطول فكفانا برحمن ماتوا قال ذلك والله في الرجعة يا كلون العذرة
هذا وقد تقدم في عيش في زيد بحث في الاية وفي الدعاء اللهم اجعل لي من كل ضيق مخرجا اي من كل ضيق

باب العين

عتك في حديث النبي صلعم انا ابن العواتك من قريش العواتك جمع عاتكة من اسماء النساء واصلها العاتكة المتضمخة بالطيب
والعواتك ثلث نسوة كن من امهات النبي صلعم احديهن عاتكة بنت هلال بن فالج بن ذكوان وهي ام عبد مناف والثانية
عاتكة بنت مرة بن هلال ام هاشم بن عبد مناف والثالثة عاتكة بنت الاوقص بن مرة بن هلال بن فالج وهي ام وهب
ابي آمنة ام النبي صلعم فالاولى من العواتك عمة الثانية والثانية عمة الثالثة كذا قرره بعض شراح الحديث وفي الخبر يوم
حنين قال النبي صلعم انا ابن العواتك من سليم يعني جداته لان قال ابن هي وهن تسع عواتك وذكر ان الثلث تقدم ذكرهن ثم
قال وهن من بني سليم وسائر العواتك امهات النبي صلعم من غير بني سليم **عرك** في الحديث المؤمن لين العريكة والعريكة
الطبيعة يقال فلان لين العريكة اذا كان سلسا مطاوعا منقادا قليل الخلاف والنفور ولان عريكته اذا انكسرت نخوته
وفي حديث وصية الصادق عم للشيعة لا يتم الامر حتى تسمعوا من اعدائكم اذى كثيرا اضطربوا وتركوا جنوبكم يقال
ولينا البعير جنبه عرضه ذا [illegible] وكانه كناية عن التذلل للاعداء وتحمل الاذى من جهتهم والمعركة القوم في الحرب
عكاف العاركة القتال والمعترك موضع الحرب وكذلك المعرك والمعركة واعتركوا اي ازدحموا في المعترك **عفك** رجل اعفك
اي احمق **عكك** العكة بالضم آنية السمن وقد جاء في الحديث والجمع عكك **علك** العلك كل ما يمضغ في الفم مثل
وجرة والجمع علوك واعلاك وبفتح العين المضغ وعلكته علكا من باب قتل مضغته وعلك الفرس اللجام لاكه

باب الفاء

فتك في الحديث من فتك بمؤمن يريد نفسه وما له فدمه مباح يقال فتك به من باب قتل وضرب فتكا وبعضهم
يقول فتكا مثلث الفاء انتهز منه فرصة فقتله او جرحه مجاهرة او اعانه قال الكسائي ما فتك بالامام فقد **فدك** فدك
معجمتين قرية من قرى اليهود بينها وبين مدينة النبي صلعم يومان وبينها وبين خيبر دون مرحلة وهي مما افاء الله على رسوله
صلعم صلحا وعن مصرف وكانت لرسول الله صلعم لانه فتحها وامير المؤمنين عم لم يكن معهما احد فزال عنها حكم الفيء ولزمها
اسم الانفال فلما نزل وآت ذا القربى حقه اي اعط فاطمة فدكا اعطاها رسول الله صلعم اياها فكانت في يد فاطمة عليها
السلام الى ان توفي رسول الله صلعم فاخذت من فاطمة بالقهر والغلبة وقد حدها علي عم حدها جبل احد وحد منها عريش مصر
وحد منها سيف البحر وحد منها دومة الجندل يعني الجوف **فرك** في الحديث لا يفرك مؤمن مؤمنة اي لا يبغضها يقال فركت المرأة
زوجها تفركه فركا بالكسر وفركا بالكسر [illegible] بكسر الكاف وفتحها لغة فهي فارك وهي فروك
بفتحين فتسلمه الكافي خاصة بغض الزوجين وفركت الثوب من باب قتل مثل حته وهو ان تحكه بيدك حتى
يتفتت وينقشر وفي الخبر ما خرقه تحت كل جمعة فان لم يكن بها شيء من كها ايل هو من الفرك وهو الدلك ولعل المراد
حكها من ثوبها من مثل الثوب والسبيل وما كره في بعض النسخ فتكها بالتاء المثناة ولعل المعنى طرحها **فرسك** في الحديث
سال من نحو الفرسك والشاهد تذكرة قال الله هو كوبج الخوخ وقيل هو مثل الخوخ من العضاه
وهو على ما نقل اجرد املس احمر واصفر وطعمه كطعم الخوخ ويقال له الفرسك ايضا وفي بعض الفرسك ضرب من الخوخ ليس
ينفلق عن نواه **فكك** قوله تعم فك رقبة اي اعتاق رقبة وقيل المراد الاعانة في ثمنها وهو مروي عن علي عم وفككت
الشيء خلصته وفك الرهن وافتكه بمعنى خلصه وفكاك الرهن بالفتح ما يفتك به وبالكسر لغة ومنه الاضمعي والفراء

عرك
عفك
عكك علك
باب الفاء فتك
فدك
فرك
فرسك
فكك

فَلَك

فَنَك

باب الكاف كَرَكَ

كَعَكَ

باب اللام لَبَكَ

لَحَكَ

لَوَكَ

باب الميم مَسَكَ

وفككت الاسير والعبد من الاسر والرق وفككت اليد من مفصلها وفككت الشيء ابنت بعضه من بعض والفك بالفتح اللحي وهما
فكان والجمع فكوك كفلس وفلوس [illegible] الفكان [illegible] ملتقى الشدقين من الجانبين **فَلَك** قوله تعالى في الفلك
المشحون الفلك بالضم السفينة واحده وجمعه يذكر ويؤنث قال تعالى في الفلك المشحون فجاء به مذكرا وقال والفلك التي
تجري في البحر فانث [illegible] اذا كنتم في الفلك وجرين بهم بريح [illegible] بالتحريك [illegible] النجوم كسبب واسباب
سمي بذلك لاستدارته وكل مستدير فلك [illegible] وفي الحديث [illegible]
[illegible]
[illegible] **فَنَك** في الحديث [illegible] الفنك [illegible]
[illegible]
[illegible]
[illegible] **كَرَكَ** الكرك [illegible]
[illegible] **كَعَكَ** في الحديث [illegible]
[illegible] **باب اللام لَبَكَ** [illegible]
[illegible] **لَحَكَ** في الحديث [illegible]
[illegible]
[illegible]
[illegible]
[illegible] **لَوَكَ** [illegible]
[illegible]
[illegible]
[illegible]
[illegible]
[illegible] **باب الميم مَسَكَ** قوله تعالى والذين يمسكون بالكتاب [illegible]
وتمسكت واستمسكت به [illegible] والذين يمسكون بالكتاب [illegible] انا لا نضيع
اجر المصلحين [illegible]
[illegible]
[illegible]
[illegible] المسك [illegible]
[illegible] المسك [illegible]
[illegible]
[illegible]
[illegible] الطعام والشراب [illegible]

المسك

المسك [illegible] من الكلام [illegible]
[illegible]
[illegible] **مَعَكَ** في حديث [illegible]
[illegible]
[illegible]
[illegible] **مَكَكَ**
[illegible]
[illegible]
[illegible]
[illegible]
[illegible]
[illegible] **مَلَكَ** قوله تعالى
[illegible] عليهم السلام [illegible]
[illegible] سليمان بن داود [illegible]
[illegible] الملك [illegible] سليمان [illegible]
[illegible] سليمان [illegible] الخاتم [illegible]
[illegible] الشياطين [illegible]
[illegible] الشام [illegible]
[illegible] الخاتم [illegible] الشياطين [illegible]
الخاتم [illegible] سليمان [illegible]
[illegible] سليمان [illegible]
[illegible] الخاتم [illegible] الشياطين [illegible]
[illegible]
[illegible] الملكوت [illegible]
[illegible]
[illegible] الملك [illegible]
الملك [illegible]
[illegible] قوله قل اللهم مالك الملك تؤتي الملك من تشاء [illegible]
[illegible]
[illegible] الملك [illegible]
[illegible]

قوله الا ما ملكت ايمانكم حمل عليه الا الا ما الرجية بعد فانه ليس البتة سماهن من يصح نكاح زوجها وفي الكشاف اللاتي سبين
ولهن ازواج في دار الكفر فهن حلال للغزاة قوله او ما ملكت ايمانهن اختلف في المراد منها فقيل تفضيل الذكور والاناث
وقيل الاماء خاصة قوله او ما ملكتم مفاتحه اي بيوت المماليك وليس بشيء لان العبيد لا يملكون فالوجه التسليم وقيل
المراد الوكيل في حفظ البيت والبستان يجوز له ان ياكل منه لانه كالاجير الخاص الذي يحفظ على استاجره والمفاتح قيل
الخزائن وقيل جمع مفتاح قوله مالك يوم الدين اي مالك الامر كله في يوم الدين وهو يوم الجزاء وفي الحديث هو
المعاد بالبعث والحساب والجنات والعقاب ملك الاخرة لا كالمعاب ملك الدنيا وفي ذلك وهو اعم من مالك
وذلك لا يقال ملك الطير الملك من جبابرة ملك الاكثر ملك من جبابرة مالك الملك
على ما يدل في اكثر مقربا ... اكثر مقربا بنا ... سيلا عليهما مالك وقيل هو هكذا الا ما
وصفين للمخلوقين واما في صفة الخالق ... مالك ... قوله والملك على ارجائها الى الملك الذي يملك
الملك على ارجائها اي جوانبها والملك من الملائكة واحد وجمع والاصل مالك بتقديم اللام واخر الهمزة ... مفعل
من الالوكة وهي الرسالة ثم تركت الهمزة لكثرة الاستعمال فقيل ملك فلما جمعوه ردوه الى الاصل فقالوا ملائك
فزيدت التاء للمبالغة او لتانيث الجمع ومنه ابن كيسان هو فعال من الملك وعن ابي عبيدة مفعل من لاك اذا ارسل
وفي الحديث ... قال رسول الله صلى الله عليه وسلم ما من شيء اكثر من الملائكة انه يهبط في كل يوم سبعون الف ملك
فيأتون البيت فيطوفون به ثم يأتون رسول الله صلى الله عليه وسلم ثم يأتون امير المؤمنين فيسلمون عليه ثم يأتون الحسين عليه السلام
فيقيمون عنده فاذا كان السحر وضع لهم معراج الى السماء ثم لا يعودون ابدا واختلف في حقيقة الملائكة فذهب اكثر
المتكلمين ... الى ان الملائكة والجن اجسام لطيفة قادرة على التشكل باشكال مختلفة وفي شرح المقاصد
الملائكة اجسام نورانية كاملة في العلم والقدرة على الافعال الشاقة شانها الطاعات ومسكنها السموات وهم
رسل الله الى الانبياء يسبحون الليل والنهار لا يفترون لا يعصون الله ما امرهم ويفعلون ما يؤمرون ... من الحكم
انهم قالوا الملائكة والجن والشياطين يتحدون في النوع ويختلفون باختلاف افعالهم اما الذين لا يفعلون الا
الخير فهم الملائكة واما الذين لا يفعلون الا الشر فهم الشياطين واما الذين يفعلون الخير تارة والشر اخرى فهم الجن
ولذلك عد ابليس تارة في الجن وتارة في الملائكة ومن الملائكة حملة العرش وهم الثمانية في الارضين السفلى اقدامهم تحت
... فالا ... في الارضين السفلى ... العرش وهم خشوع لا يرفعون طرفهم وهم اشد خوفا
من اهل السماء السابعة واهل السماء السابعة اشد خوفا من اهل السماء السادسة وهكذا الى سماء الدنيا ومنهم جبرئيل عليه
السلام اذا امر الله ميكائيل بالهبوط الى الدنيا صارت رجله اليمنى في السماء السابعة ... للكنه ... ومنهم
... وان ... ملكا بعد ما بين شحمة اذنه الى عاتقه مسيرة خمسمائة عام ... والملائكة لا
ياكلون ولا يشربون ولا ينكحون وانما يعيشون بنسيم العرش ... ملائكة ... الى يوم القيامة وما في ملكه
شيء ولا في ملكته شيء اي لا يملك شيئا ... ما في ملكته شيء بالتحريك ومنه الدعاء الذي يخضع كل شيء
لملكته وفي الحديث ملكتني عيني ... ملكته ... ملكه ملكا من باب ضرب
والملك بكسر الميم اسم منه والفاعل مالك والجمع ملاك ... وبعضهم يجعل الملك بكسر الميم وفتحها لغتين في
المصدر وملكت العجين املكه ملكا بالفتح ... وهذا الشيء ملك يميني وملك يميني فتحا وكسرا قال الجوهري والفتح
الفصح وملكته الشيء تمليكا اي جعلته ملكا له ... وملكه ... ملكته ... اللام ... ملك ...

وفي الخبر لا يدخل الجنة سيء الملكة اي سيء الصنيع الى ما يملكه ... لا يحسن الملكة اذا كان حسن الصنيع الى مماليكه وهو عليه
من شيء فيها اي يقدر على حبسها وهو املاك لنفسه اي اقدر على منعها وملكت المرأة من باب ضرب تزوجتها وقد يقال ملكت
بامرأة على تضمين معنى ... تزوجت بامرأة ويتعدى بالتضعيف والهمزة فيقال ملكته امرأة واملكته امرأة قال في المصباح
وعليه قوله ملكتكها بما معك من القرآن اي زوجتكها ... بكسر اللام ... ما ينوب ... من ... ومثله
الامر ما يقوم به ويعتمد عليه ... اهل اللغة يكسرون الميم ويفتحونها وفي الحديث بكسر
وعن الا ... ملاك ... الرملاك بالفتح اي ما ... وملاك الدين الورع بالفتح والكسر اي نظامه وقوامه
ونظامه وما يعتمد عليه ... الملاك بكسر الميم والاملاك التزويج ومعنى النكاح وقال الجوهري لا يقال ملاك العبد الملوك

باب النون نبك في الحديث اذا وضعت جبهتك على نبكة فلا تمنعها ولكن جرها النبكة بالتحريك وقد تسكن الباء
الارض التي فيها صعود وهبوط ... والنبك جمع نبكة وهي اكمة محددة الراس نسك قوله تعالى
منسكا هم ناسكوه اي متعبدا يلزمهم العمل به والمنسك بفتحها وكسر الموضع الذي تذبح فيه النسيكة وقوله
هم منسكا هم ناسكوه والمنسك بالفتح يكون زمانا ومصدرا ومكانا ونسك ينسك من باب قتل تطوع بقربة والنسك
النسك ... قوله ان صلاتي ونسكي قوله وارنا مناسكنا اي متعبداتنا واحدها منسك واصله
الذبح ... النسيكة هي الذبيحة المتقرب بها الى الله تعالى ثم اتسعوا فيه حتى جعلوه لموضع العبادة والطاعة
ومنه قيل للعابد ناسك قوله ففدية من صيام او صدقة او نسك فسر النسك بالشاة وبالصيام ثلاثة ايام والتصدق
باطعام ستة مساكين ... المراد ... ويقال النسك ... الطهر ... اي ...
... واستعمل في العبادة وقد اختص بافعال الحج ومنه اذا فرغت من نسكك فارجع ... الى
قوله فاذا قضيتم مناسككم اي افعال الحج ومنه مناسك الحج عباداته ومواضع العبادات نطك في الحديث سوف
... اسم موضع ... نوك في الحديث ... النوكى اي الحمقى ... والنوك ... الحمق ... والانوك
الاحمق ... نهك في الحديث لا تنهكوا العظام فان الجن ... فيها ... اي ... الطعام
... نهكت ... اي ... انهك ... الرجل
... وفي حديث ... الصيام ... على الامام ان ينهك ... والعقوبة
... السلطان ... نهكا ... والنهك المبالغة في كل شيء ومنه حديث ام حبيب في
الجواري ... يا ام حبيب فلا تنهكي اي لا تبالغي ... فانه اشرق للوجه ... المراد ... شيئا فانه اشرف
ومثله ... ولا تنهكي ونهكته الحمى من باب نفع ... نهكته ... بالكسر والنهك
والنهكة ... باب الواو ودك الودك بالتحريك دسم اللحم ... ومنه
... ودكة ... وتك في الحديث ... الوتك في الصلاة ... ان يجلس على وركه الايسر
ويخرج رجليه ... ويجعل ... على الارض ... الى الارض
... ويداه ... على ركبتيه في الصلاة ... الوتك ... الوركة بالفتح والكسر ... وهو
... ما فوق الفخذ ... على ... الحديث

وعك

باب الهاء

هنك

هلك

همك

هوك

كتاب اللام

باب اللام الف

أبل

أتل

أثكل

أجل

[illegible]

أذل

أسل

أصل

أضبل

أفل

أكل

[illegible]

قوله كلوا من فوقهم ومن تحت ارجلهم اي وسع عليهم الرزق [illegible]

ثم استعير [illegible]

عليه قال المفسر المراد [illegible]

[illegible]

أكل

[illegible]

أمل

[illegible]

أول

[illegible]

اناله

ان اول بيت وضع للناس للذي ببكة [illegible]

[illegible]

[illegible]

آهَلَ

[illegible]

آبَلَ

[illegible]

باب الباء مع اللام

بَتَلَ

[illegible]

الحديث

[illegible]

بَجَلَ

[illegible]

بَحَلَ

[illegible]

بَدَلَ

[illegible]

بَذَلَ

[illegible]

بَرْطَلَ

[illegible]

بَرْبَلَ

[illegible]

التحتانية بعد الراء المهملة واللام اخيرا بعد الالف اسم ملك الموت وقد جاء في الحديث بزل في شعر ابي جهل ما تنقم الحرب
الشموس مني بازل عامين حديث السن لمثل هذا ولدتني امي البازل من الابل هي التي تم لها ثمان سنين
ودخل في التاسعة وحينئذ يطلع نابه وتكمل قوته ثم يقال له بعد ذلك بازل عام وبازل عامين [illegible] البعير من باب قعد
فطر نابه بدخوله في السنة التاسعة فهو بازل يستوي فيه الذكر والانثى والجمع بزل مثل ركع [illegible] ومعناه انا مجتمع
الشباب مستكمل القوة ومنه قوله تعالى **بسل** قوله تعالى ابسلوا بما كسبوا اي ارتهنوا واسلموا للهلكة [illegible] ابسل فلان اذا
رهنته قوله وذكر به ان تبسل نفس بما كسبت اي مخافة ان تسلم نفس الى الهلاك والعذاب وترتهن بسوء
كسبها كقوله تعالى يبين الله لكم ان تضلوا [illegible] الحديث [illegible] الهلاك وفي الحديث [illegible]
استبسل عبدي [illegible] استسلم [illegible] الموت [illegible] والاسد [illegible]
الشجاعة وقد بسل بالضم فهو باسل او بطل والباسل الشجاع [illegible] **بسمل** بسمل الرجل اذا قال
بسم الله [illegible] قد اكثرت من البسملة اي من قول بسم الله [illegible] المصاحف
[illegible] المصاحف [illegible] من تلك السورة [illegible] الفاتحة وغيرها [illegible]
من شيء [illegible] من القرآن [illegible] للفصل بين السور [illegible] سورة النمل
[illegible] السور للتيمن والتبرك [illegible] من القرآن [illegible]
من الاصحاب [illegible] الروايات عن الائمة عليهم السلام [illegible]
[illegible] والمشهور [illegible] الرابع والخامس [illegible] **بصل** البصل [illegible]
معروف والجمع [illegible] **بطل** قوله تعالى لا يأتيه الباطل من بين يديه اي [illegible] من جهة من الجهات
[illegible] المراد من ابليس [illegible] كلام في الاية والباطل خلاف الحق والجمع
اباطيل على غير قياس [illegible] الباطل [illegible] الباطل [illegible] بالفتح [illegible] الكسر
[illegible] على [illegible] وبطل الشيء يبطل بطلا وبطولا وبطلانا [illegible] الا كل شيء ما خلا الله
باطل اي فان [illegible] الانتفاع [illegible] الصالحات [illegible] الايمان
والثواب [illegible] **بعل** قوله تعالى وبعولتهن احق بردهن بعل المرأة
زوجها والجمع البعولة [illegible] اتدعون بعلا [illegible] بعل بالفتح فالسكون اسم صنم كان لقوم الياس
[illegible] وفي الحديث جهاد المرأة حسن التبعل التبعل حسن العشرة وحسن صحبة المرأة مع بعلها [illegible] النكاح [illegible]
[illegible] البعل وهو الزوج [illegible] ايام التشريق ايام اكل وشرب وبعال اي نكاح [illegible] من باب قتل [illegible]
اذا تزوج والمباعلة المباشرة والبعل [illegible] حسن العشرة [illegible] النخل وهو ما يشرب بعروقه [illegible]
[illegible] وقيل [illegible] ما سقته السماء [illegible] ما يشرب [illegible]
[illegible] **بغل** البغل [illegible] البغال [illegible]
[illegible] البغل [illegible]
[illegible] وهي بلدة مشهورة بالعراق
[illegible]
البقل [illegible] **بقل** قوله تعالى فادع لنا ربك يخرج لنا مما تنبت الارض من بقلها الاية البقل هو ما انبتت

الادمي من الخضر كالنعناع والكراث والكرفس ونحوها وكل نبات اخضرت به الارض بقل [illegible] البقال وهو الذي يبيع البقل
وفي الحديث [illegible] في الخضر والبقول والبقلة الحمقاء [illegible] الرجلة [illegible] لانها تنبت في المسيل و
الباقلاء معروف قال الجوهري اذا شددت اللام قصرت واذا خففت مددت والواحدة باقلاة وفي الحديث [illegible]
الباقلاء يمخ الساقين اي يجعل فيهما المخ **بكل** في الحديث [illegible] البكالي بفتح الباء وتخفيف الكاف كان صاحب علي عليه السلام وقيل
[illegible] منسوب الى بكال [illegible] وقال الخطيب [illegible] هو منسوب الى بكال [illegible] وقال الخطيب [illegible]
هو منسوب الى بكال حي من همدان وقال [illegible] انما هو بكال بكسر الباء [illegible]
[illegible] **بلل** في الحديث [illegible] البلة بكسر الموحدة وتشديد اللام
الاسم من الابتلال وهي النداوة والرطوبة [illegible] بللته بالماء بلا فابتل والجمع البلال [illegible]
[illegible] والاسم البلل بفتحتين [illegible] الحديث [illegible] ولم يجد بللا [illegible] وبل رحمه او وصله
[illegible] الحديث بلوا ارحامكم ولو بالسلام اي ندوها بصلتها [illegible] على العطش [illegible] ليس على
[illegible] لانهم لما راوا بعض الاشياء تتصل وتختلط بالنداوة ويحصل بينهما التجافي والتفرق باليبس استعاروا
البلل بمعنى الوصل واليبس بمعنى القطيعة وفي الحديث [illegible] لا ان لكم رحما سابلها ببلالها [illegible]
[illegible] على ما [illegible] رسول الله صلى الله عليه وآله ولم [illegible]
الامر [illegible] رسول الله صلى الله عليه وآله [illegible] عشرين وقيل ثمان
عشرة بالطاعون [illegible] بباب الصغير [illegible] بباب الاربعين [illegible]
بالفتح اي [illegible] البلبلة شدة الهم والحزن والوسواس والبلبلة الفتنة
والبلابل [illegible] الهموم والاحزان [illegible] لتبلبلن بلبلة ولتغربلن غربلة
ولتساطن سوط القدر حتى يعود اسفلكم اعلاكم واعلاكم اسفلكم [illegible] الامتحان والاختبار [illegible]
[illegible] بلبلة [illegible] والبلبل بضم الباءين طائر معروف [illegible]
وبل حرف من حروف العطف [illegible] قال الجوهري [illegible]
[illegible] قوله تعالى [illegible] صاد والقرآن ذي الذكر بل الذين كفروا في عزة وشقاق [illegible] الاخفش [illegible]
بل هنا [illegible] **بول** قوله تعالى واصلح بالهم اي شانهم وحالهم [illegible]
الدنيا ويدخلهم الجنة [illegible] قوله تعالى فما بال القرون الاولى [illegible] الامم الماضية في السعادة والشقاوة [illegible]
ما بال النسوة اللاتي قطعن ايديهن وفي الحديث كل امر ذي بال لا يبدا [illegible] كل امر ذي شان وخطر
[illegible] ما يخطر بالي [illegible] البال [illegible]
النفس [illegible] وفي الحديث ما بال الموضع [illegible]
[illegible] وفي الحديث [illegible] الاكرث
[illegible] الشيطان [illegible] حتى نام [illegible]
[illegible] الصلوة [illegible] بالنوم [illegible] البول [illegible]
[illegible] وهذا كقولهم [illegible] بالسهيل في الفضيخ [illegible] الفضيخ

ذلك بعثا ثم ما يقع من البول في التراب فينضب والمبتهلة بالكسر كونها اسم فاعل من بهل قوله تعالى فنبتهل اي نلتعن والله
على الظالمين يقال بهله الله من باب نفع لعنه وقد ورد تفسير المباهلة في الحج ويوم المباهلة هو اليوم الرابع والعشرين
من ذي الحجة او قبل الخامس والعشرين والاول اشهر وصفة المباهلة ان تشبك اصابعك في اصابع من تباهله وتقول
اللهم رب السموات السبع ورب الارضين السبع ورب العرش العظيم ان كان فلان جحد الحق وكفر به فارسل عليه
حسبانا من السماء وعذابا اليما كذا في الحديث والوقت ما بين طلوع الفجر الى طلوع الشمس والابتهال بالدعاء رفع
اليدين ومدهما تلقاء الوجه وذلك عند الوحشة ثم البكاء وفي حديث اخر الابتهال تبسط يديك وذراعيك الى
السماء تجاوز بهما راسك وفي خبر الابتهال ان تمد يديك جميعا واصله التضرع في السؤال وفي الحديث ثم ابتهل بالغضب على
قاتل امير المؤمنين او اجتهد بالغضب عليه وباهلة قبيلة من قيس عيلان وهي في الاصل اسم امراة من همدان كانت
ابناؤها والمهلول من الرجال الضحاك **باب الثاء ثبل** في الحديث ذكر التوابل وهي الكباب وما شابهها و
التابل والتابل واحد توابل القدر ومنه تبلهم الدهر اي افناهم ومثله الحب اي اسقمه وافسده وقلبي متبول
مبتول اي مصاب بتبل وهو الذحل والثار والعداوة **ثفل** الثفل بالضم مصدر وهو اكثر من النفث بقي الا
البزاق ثم التفل ثم النفث ثم النفخ وتفل يتفل بكسر العين ما تفل ذلك **تلل** قوله تعالى وتله للجبين اي صرعه
من باب قتل صرعه وهو كما يقال كبه لوجهه والتل الدفع ومنه الحديث فجاء بتل الى اهليا المقتول اي يدفع
بقشر الجيم والتل من التراب معروف وهو الرابية والجمع تلال مثل سهم وسهام والتلتلة الانزعاج يقال تلتله الى
الهجر والقطر وقد تلتلة تلتل لما يقطع من الاهاب او يطلع من الادم من يعرض **باب الثاء ثعل** الثعل بالضم
خلف ما زائد صغير في اخلاف الناقة وفي ضرع الشاة قال ابو هيثم بن همام السلولي في ذم علماء السوء وذموا لنا
الدنيا وهم يرضعونها افاويق حتى ما يدر لها ثعل قال الجوهري وانما ذكر الثعل لانه زائد في الضرع **ثفل**
في الحديث ليس في حب القرع وضوء وهذا اذا لم يكن فيه ثفل الثفل بضم المثلثة وكسرها الوجنة والسويق وثفالة
الشيء ما استفل من كل شيء والمراد هنا الحثالة والثفل الزبد ومنه كان يحب الثفل وقال اسمعيل من شعر يزيد بن معوية
عند رجوعهم من مكة انا جعلنا فلا تبا فلا نعو ونعده سبقنا لحج العمرة ما يعتنا نقض السمحول ما تركنا
اهله **ثقل** قوله تعالى سنفرغ لكم ايها الثقلان هما الجن والانس قيل سميا بذلك لتفضيلهما على سائر الحيوانات بالتمييز
وكل ما له قدر ووزن يتنافس فيه فهو ثقل بالتحريك قوله ثقلت في السموات والارض يعني الساعة خفي علمها على اهل
السموات والارض واذا خفي الشيء ثقل والثقل واحد الاثقال قال تعالى وتحمل اثقالكم الى بلد لم تكونوا بالغيه الا
بشق الانفس ومعناه تحمل اثقالكم الى بلد بعيد قد علمتم انكم لا تبلغونه بانفسكم الا بجهد ومشقة فضلا ان
تحملوا على ظهوركم اثقالكم كذا في الكشاف واثقالا الارض كنوزها وموتاها هي احسانها ودم قال العمر واخرجت الارض
اثقالها وهي جمع ثقل وتشبيه اما كانت في بطن الارض من ثقل لها واذا كانت فوقها فهي ثقل عليها قوله ومن اجل
مثقال ذرة خيرا يره مثقال الشيء ميزانه وهو مفعال من الثقل قوله اذا قيل لكم انفروا اثاقلتم الى
الارض اي تثاقلتم وتباطأتم وضمن معنى الميل فعدي بالى والمعنى ملتم الى الدنيا ولذاتها وكرهتم مشاق السفر و
نحوه اخلد الى الارض قوله وان تدع مثقلة الى حملها اي نفس مثقلة بالذنوب قوله سنلقي عليك قولا ثقيلا يعني
بالقول الثقيل القران وما فيه من الاوامر والنواهي التي هي تكاليف شاقة ثقيلة على رسول الله ص يتحملها
بنفسه ويحملها امته هي لخفيف ما يحملها شرع الا الذي في حديث النبي ص اني تارك فيكم الثقلين كتاب الله وعترتي

ثيل شيئا من ذلك لانا نعمل بهما الثقيل وثقيل من الثقل بالتحريك متاع المسافر والثقل الاكبر يراد به الكتاب والثقل الاصغر
العترة عليهم السلام وفي الحديث ثقل الله به الميزان القاف الشد ده الفكر حسنا ثم الذي يحصل بسببها ثقل الميزان وقد
ورد وصف الميزان بالخفة والثقل في الكتاب والسنة وذلك دليل على الوزن الحقيقي بان تجسم الاعمال ثم توزن
وذلك مذهب جمهور اهل الاسلام وضع عمل الانسان من الجزم وورد في الحديث ما الحلي في ذلك وفي حديث
النبي ص انه قال اني تارك فيكم الثقلين وهؤلاء يعني عليا وفاطمة والحسن والحسين اهل بيتي وثقلي والدليل على ذلك قوله
ص من كان لي منه انها تلك ثقل علي وفاطمة والحسن والحسين اهل بيتي وثقلي والثقل بالكسر ضد الخفة يقال ثقل الشيء بالضم
ثقلا وزان عنب ويسكن للتخفيف فهو ثقيل ويقال وجدت ثقلة في جسدي اي ثقلا وفتورا والمثقال واحد مثاقيل
الذهب والمثقال الشرعي على ما هو المشهور المعول عليه في الحكم عبارة عن عشرين قيراطا والقيراط ثلث
حبات من شعير كل حبة عبارة عن ثلث حبات من الارز فيكون بحب الشعير عبارة عن ستين حبة وبالارز عن ثمانين
ومائة حبة فالمثقال الشرعي يكون على هذا الحساب عبارة عن الذهب الصنمي كما صرح به ابن الاثير قال المثقال
مطلق في العرف على الدينار والذهب الصنمي عبارة عن ثلثة ارباع المثقال الصيرفي وعرف ذلك بالاعتبار الصحيح ومنه
يعرف ضبط الدرهم الشرعي فانه المشهور ان كل سبعة مثاقيل عشرة دراهم وعلى هذا فلو بسطنا السبعة على العشرة يكون
المثقال عبارة عن درهم ونصف وهو بحب الشعير يكون عبارة عن ثمانية واربعين حبة من حب الشعير **ثكل** في
الحديث ثكلتك امك وهبلتك الهبول دعا عليه الله منه ومقاتلتها على ما قبل كلمات يستعملونها عند التعجب والحث
على التيقظ في الامور ولا يريدون بها الوقوع ولذا الدعاء على المخاطب لكنها اخرجت عن اصلها الى التاكيد ونحو
التعجب والاستحسان اخرى والى التعظيم اخرى والانكار وتكلتنا املنا فقد ثكلنا نساء عليه بالموت سوى معظم اهل
اذا كنت كذا فالموت خير لك والثكل فقد المرأة الولد وامرأة ثاكل وثكلى ورجل ثاكل وفي حديث فاطمة عليها السلام عند فقده
حمزة الاند عم يدا له وثكل وفي شعر ابو علي ما لا تقولين واثكلاه فتم ثكلتني اما سكان كاف او تحريكها فتحتين واه
داويلاه وثكلاه تدعو بثكل ولا صب والمرب بالتحريك فهما لا الذي يعيش بعده ولا تقولي واثكلاه ولا واحرباه
ثلل قوله تعالى ثلة من الاولين وثلة من الاخرين الثلة بالضم والتشديد الجماعة من الناس والكثرة العدد وهي من الثل
وهو الكسر كانها جماعة كسرت من الناس وقطعت منهم وجمعها ثلل بضم الثاء اي هم ثلة من الاولين من الامم الماضية
وثلة من الاخرين من امة محمد ص وقليل من الاخرين من سبق الى اجابة نبينا محمد ص وهم قليلون بالنسبة الى
الامم الماضين والثلة بالفتح جماعة الغنم ويسمى الصوف بالثلة مجازا فيقولون كساء جيد الثلة والجمع ثلل كسدر وبدر
ثمل في حديث ابي طالب يمدح ابن اخيه رسول الله ص وابيض يستسقى الغمام بوجهه
ثمال اليتامى عصمة للارامل الثمال ككتاب الغياث والذي يقوم بامر قومه يقال فلان ثمال قومه اي غياث لهم وقيل
الثمال المطعم في الشدة والثمل محركة السكر وثمل الرجل كفرح فهو ثمل اذا اخذ منه الشراب والثملة البقية من الماء في
اسفل الاناء او الحوض وثمالة هي من العرب منهم ابو حمزة الثمالي نسبة الى ذلك وهو من رجال الحديث **ثول** الثول
بالتحريك داء يشبه الجنون يقال ثول ثولا من باب تعب فهو اثول والانثى ثولاء والجمع ثول مثل احمر وحمراء وحمر و
الثؤلول هذا خشونة تخرج بالجسد والجمع الثاليل **ثيل** في الحديث لا باس بالصلوة على الثيل الثيل كالكيس
ضرب من النبت معروف **باب الجيم جبل** قوله تعالى ولقد اضل منكم جبلا كثيرا اي خلقا والجبل الخلق وفيها
على ما ذكره الجوهري وجوه جبلا كثيرا عن ابن عمرو وجبلا كثيرا عن الكسائي وجبلا عن الاعرج وعيسى بن عمر وقد جبلا بالكسر

بَهَل
باب الثاء ثبل
ثفل
تلل
باب الثاء ثعل
ثفل
ثقل
ثكل
ثلل
ثمل
ثول
ثيل
باب الجيم جبل

والتشديد من الحسن قوله والجبلة الاولين اي الخلق الاولين قوله ولكن انظر الى الجبل هو بالتحريك واحد الجبال وقوله
ثم اني ولي بالجبل كما ترى يريد بالجبل الشبيه بجبل شمر والجبل خلاف السهل وقول عيسى في السهل ينبت الزرع لا في الجبل ق
استعار به العليه قوله بالتواضع تعمر الحكمة لا بالتكبر وبالسهل ينبت الزرع لا بالجبل والبقرة الجبلية جنس البقرة الا
وهي التي تثب في الجبال وجبل بضم الباء وفتح الجيم قرية بشاطئ دجلة منها جماعة محدثون ومنهم محمد بن مسلم الجبلي
جحفل الجحفل الجيش وجحل جحفل اي عظيم والجحفلة للحافر كالشفة للانسان وجحفله اي صرعه ورماه جدل قوله
تعالى وكان الانسان اكثر شيء جدلا الجدل بالتحريك الاسم من الجدال وهو المخاصمة وجادلهم بالتي هي احسن اي حاججهم بالتي هي
احسن من الجدل وهو مقابلة الحجة بالحجة ومن الجدل الذي هو لذ الخصام قوله يوم تأتي كل نفس تجادل عن نفسها اي يأتي
كل انسان يجادل عن ذاته لا يهمه غيرها كل يقول نفسي نفسي ومعنى المجادلة الاحتجاج عنها والاعتذار لها بقولهم
هؤلاء اضلونا ونحو ذلك واعترض على هذا بقوله تعالى اليوم نختم على افواههم وتكلمنا ايديهم وتشهد ارجلهم بما كانوا
يكسبون واجيب بان ذلك لعله مخصوص بالكفار وان هذا الحكم بعد الاحتجاج والجدال لما في بعض الروايات وقد
ورد ان بعض الاعضاء يختم لصاحبها احتجاجا في بعض الاحيان ان اعضاءه تشهد عليه بالاثم فتطاير شعرة من جفن عينيه
يستأذن بالشهادة فيقول الحق تعالى يا شعرة عينيه احتجي لعبدي فتشهد له بالبكاء من خوف الله فيغفر له فينادي مناد
هذا عتيق الله بشعرة وعلى هذا فلا يلزم من الختم على الافواه عدم وجود المحاجة قوله قد سمع الله قول التي تجا
دلك في زوجها هي خولة بنت ثعلبة حيث ظاهر منها زوجها وقصتها المروية عنها في سبب نزولها ان كان رجل على عهد
رسول الله صلى الله عليه وآله من بني لرا اوس بن الصامت قالت يا رسول الله ان زوجي قال لي انت علي كظهر امي وكان هذا القول فيما
مضى يحرم المرأة على زوجها فقال لها رسول الله صلى الله عليه وآله ما اظنك الا وقد حرمت عليه فرفعت المرأة يدها الى السماء فقالت
اشكو الى الله فراق زوجي فانزل الله يا محمد قد سمع الله قول التي تجادلك في زوجها وتشتكي الى الله والله يسمع
تحاوركما ان الله سميع بصير الذين يظاهرون الاية قوله ولا جدال في الحج اي لا مراء مع الخدم والرفقة في الحج كما يقول
بعضهم لبعض الحج منا او بعضهم لم يجز حجه ونحو ذلك وفي الحديث الجدال في الحج هو قول الرجل لا والله وبلى والله
قال بعض الافاضل الاصح ان مطلق اليمين جدال قوله يجادلنا في قوم لوط اي ابراهيم قيل تجادلنا جواب لما و
انما جيء به مضارعا لحكاية الحال وقيل معناه اخذ يجادلنا وقيل يجادل رسلنا في قوم لوط ومجادلته اياهم انه
قال لهم ان كان فيهم خمسون من المسلمين اتهلكونهم قالوا لا قال فاربعون قالوا لا فما زال ينقص حتى قال فواحد قالوا لا
قال ان فيها لوطا قالوا نحن اعلم بمن فيها لننجينه واهله وفي الخبر ما اوتي الجدل قوم الا ضلوا الجدل مقابلة الحجة
بالحجة والمجادلة المناظرة والمخاصمة والمراد به في الخبر الجدل على الباطل وطلب المغالبة اما المجادلة لاظهار الحق فان
ذلك محمود لقوله تعالى وجادلهم بالتي هي احسن فالجدال منه قبيح وحسن واحسن فما كان للتبيين الحق من الفرائض فهو
احسن وما كان لغير ذلك فحسن وما كان لغير ذلك فقبيح وجدلت الحبل اجدله جدلا فتلته فتلا محكما ومنه جارية مجدولة
الخلق حسنة الجدل والاجدل الصقر والاجدل اسم الصقر وجمعه اجادل والخلق والجدل الجادة في
الجادة وقد جاء في الحديث والجدي بفتح النون وكسر الدال الموضع منه جادة والجدل المرمي الملقى على الارض
والجدول النهر الصغير والجدول حساب مخصوص ما خوذ من تيسير الحزر ويعتبر لمعرفة شهر تام وشهر ناقص في جميع
ايام السنة مبتدئا بالتاسع من المحرم كما فعله الشهيد الثاني وغيره وهكذا الصغرى رحمهم الله ولا اعتبار بالجدول
حتى يحسب الشهر والاجدل الصقر وهو صفة غالبة عليه جذل الجذل بالتحريك الفرح وقد جذل بالكسر يجذل فهو

جذلان والجذل واحد الاجذال وهي اصول الحطب العظام ومنه قول الحباب بن المنذر يوم اجتماع المهاجرين على الانصار في
الخلافة انا جذيلها المحكك وعذيقها المرجب كلاهما بالتصغير وجذيلها تصغير جذل وهو العود الذي ينصب للابل
الجربى تحتك به وهو تصغير تعظيم والعذق في المرجب النخلة بحملها فاستعار وهما لرواية المعنى انا ممن يستشفى برأيه فقد
كما تستشفي الابل الجربى بالاحتكاك بهذا العود جزل الجزل العظيم يقال عطاء جزل وجزيل واجزلت لهم في العطاء
اي اكثرت واجزل لهم نصيبا اكثره واجزل الله مثوبته اوسعها ومن الحطب ما ثقل او عظم وغلظ فهو جزل ثم استعير
للعطاء الكثير والجزلة القطعة ومنه جزلته جزلتين اي قطعته قطعتين والجزل الكريم العاقل جعل قوله تعالى وجعلوا لله
يعني كفار مكة ومن تقدمهم من المشركين مما ذرأ من الحرث والانعام نصيبا اي حظا ولذلك وللاصنام نصيبا فقالوا هذا
لله بزعمهم وهذا لشركائنا فما كان لشركائهم فلا يصل الى الله وما كان لله فهو يصل الى شركائهم ساء ما يحكمون قيل كانوا
يسمون النعم ويجعلون بعضه لله وبعضه للاصنام فما كان لله اطعموه الضيفان وما كان للاصنام انفقوه على انفسهم ساء ما
يحكمون قوله وجعلنا من الماء اي خلقنا فجعل يكون بمعنى خلق ويكون بمعنى وصف وبمعنى صير قوله انا جعلناه قرآنا
وقال تعالى اني جاعلك للناس اماما ويكون بمعنى عمل كجعلت الشيء على الشيء وبمعنى اخذ وقوله وجعلناه فيما قيل
صيرناه وقيل بمعنى بيناه ويكون بمعنى التسمية كالتخم وجعلوا الملائكة الذين هم عباد الرحمن اناثا اي سموهم ويكون
بمعنى صنع كجاعل الليل سكنا الا ان جعل اعم من صنع يقال جعل يفعل كذا ولا يقال صنع وقد جاء الجعل والجعالة في الحديث
فالجعل بضم الجيم واسكان العين ما يجعل للانسان على عمل يعمله وكذلك الجعالة بفتح الجيم والعين وقيل هي بالكسر
هي في اللغة ما يجعل على عمل وشرعا على ما قرره الفقهاء واهل العلم صيغة ثمرتها تحصيل المنفعة بعوض مع اشتراط
العلم في العمل والعوض والجمع الجعالات والجعائل والجعل كصرد دويبة كالخنفساء اكبر منها شديدة السواد في بطنها لون
حمرة والناس يسمونها ابا جعران لانه يجمع الجعر اليابس ويدخره في بيته ويسمى الزعقوق تعض البهائم في فروجها
فتهرب وهو اكبر من الخنفساء يوجد كثيرا في مراح البقر والجواميس ومواضع الروث ومن شأنه
جمع النجاسة ولها جناحان لا يكادان يريان الا اذا طار وله ستة ارجل وتمشي القهقرى الى خلف وهو مع ذلك
يمشي الى بيته ومن عادته انه يحرس النيام فمن قام منهم لقضاء الحاجة تبعه وذلك من شهوته للغائط لانه قوته وفي
الحديث ما يدهدهه الجعل بانفه هي العذرة التي يحملها الجعل والجمع الجعلان مثل صرد وصردان وفي اصل الماثمة الشبيل الى
غيرهم جفل في حديث محمد بن مسلم قال الامام فيه ما لا يبلغ علمه الطائف اذا اجفل يعني اذا اجمد نفسه
وانجفل اي جفل جفولا اذا اسرع وذهب في الارض كما جفل ومنه حديث القائم عج يجفلون الناس اجفال
الغنم وجفل البعير جفلا وجفولا من باب ضرب وقعد اذا ند وشرد وانجفل الناس مثله اي ذهبوا مسرعين
نحوه جلل قوله تعالى تبارك اسم ربك ذي الجلال والاكرام الجلال العظمة وجلال الله عظمته تعالى وفي الدعاء
اسألك بجلالك وجل الشيء معظمه وفي الحديث ان الله استولى على ما دق وجل اي علم الحقير والعظيم وامر جليل
معتى ووصف اي لا يمكن حصره ولا وصف وجل فلان يجل بالكسر جلالة اي عظم قدره فهو جليل ومنه حديث عليه السلام في
النبي صلى الله عليه وآله بالجليل والمجلل معنيه بعد الجليل بفتح جيم ولام اولى يعني والجليل من اسمائه تعالى
وهو راجع الى كمال الصفات كما ان الكبير راجع الى كمال الذات والعظيم راجع الى كمال الذات والصفات وفي حديث
المبه وتخشع مرة اخرى بماء وشيء من جلال الله ترجى اي يقليل وكثير وفي حديث وقت المغرب حتى يشق في
ان يجلل الصبح السماء اي يعلوها بضوئه ومنها من فوقهم غلبه اي علاه وقولهم جلل الشيء تجليلا اي عمه والمجلل السحاب

من حلفه فيغضبه فانا فجحدتها على ما حوجنا الى ذلك وبيان ان من العلم جهلا قيل هو ان يتعلم ما لا يحتاج اليه كالنجوم وعلوم
الاوائل ويدع ما يحتاج اليه في دينه من علم القرآن والسنة وفي الحديث خلق الله الجهل من البحر الاجاج ظلمانيا فقال
له ادبر فادبر ثم قال له اقبل فلم يقبل فقال له استكبرت فلعنه وخلق اعداء العلم من خمسة وسبعين والجهل من البحر الاجاج
ظلمانيا والجاهل البسيط هو الذي لا يعرف العلم ولا يجحده والجاهل المركب هو الذي لا يعلم ويدعي والجاهلية الحالة
التي كانت عليها العرب قبل الاسلام من الجهل بالله ورسوله وشرائع الدين والمفاخرة بالاباء والانساب والكبر
والتجبر وغير ذلك ومنه الحديث اذا ما تم الشيخ يجدون يوم الجمعة بما حادث الجاهلية فادعوا الله بالحصى وفعلهم كان
ذلك في الجاهلية الجهلاء هو توكيد للاول يشتق له من اسمه ما يؤكد به كقولهم ليلة ليلاء ويوم ايوم ونحو ذلك
وقد جهل الحق جهلا وجهالة وجاهل اي احمق نفسه بذلك وليس به واستجهل الرجل عده جاهلا واستخفه ايضا
جيل الجيل بالكسر الصنف من الناس فالترك جيل والروم جيل والهند جيل ونحو ذلك باب الحاء حبل قوله
تعالى ونحن اقرب اليه من حبل الوريد الوريد عرق في صفحة العنق بين الاوداج ينتفخ عند الغضب تزعم العرب انه من
الوتين وهما وريدان لانه ينبوع الروح وقيل هو عرق بين الحلقوم والعلباوين وحبل الوريد باضافة الشيء الى نفسه
لاختلاف اللفظين وحبل الوريد مثل في فرط القرب كما قالوا هو مني مقعد الازار وقوله الا بحبل من الله وحبل من
الناس الحبل العهد والامان اي الا معتصمين بذمة الله تعالى وكتابه الذي اتاهم وذمة المسلمين واتباع سبيل
المؤمنين ويسمى العهد حبلا لانه يعقد الشيء بالحبل وقيل الا بموضع حبل استثناء متصل كما تقول ضربت عليهم الذلة
الا في هذا المكان والاعتصام بحبل الله اتباع القرآن وترك الفرقة لقوله هو القرآن حبل الله المتين استعار له الحبل
من حيث ان التمسك به سبب النجاة من الردى كما ان التمسك بالحبل سبب للسلامة من التردي وفي حديث وصف
القرآن هو حبل ممدود من السماء الى الارض اي نور ممدود يعني نور هداه والعرب تشبه النور الممتد بالحبل والخيط وفي
حديث آخر هو حبل الله المتين اي نور هداه وقيل عهده وامانه الذي يؤمن من العذاب والحبل معروف والجمع حبال
كسهم وسهام والحبل الرسن وجمعه حبول كفلس وفلوس والحبل عرق في الذراع وفي الظهر والحبال في الساق عصبها
وفي الذكر عروقها وبقي هو في حبال فلان اي مرتبط به كما هو مربوط في الحبال وفي الحديث فوجدناه معني وجعلناه
مربوطا وفي الدعاء يا ذا الحبل الشديد هكذا يروى بالباء الموحدة والمراد القرآن او الدين او السبب ومنه قوله
على حبل عاتقه هو موضع الرداء من العنق وقيل ما بين العنق والمنكب والحبائل عروق في ظهر الانسان ومنه خذ
ما يخرج من البلل بعد الاستبراء انما ذلك من الحبائل وحبائل الشيطان مصائده واحدها حبالة بالكسر وهي ما
يصاد بها من اي شيء كان ومنه الحديث النساء حبائل الشيطان ومنه الامام مطرود عنه حبائل ابليس وجنوده و
حبائل اللؤلؤ كانه جمع على غير القياس وصحيفه حبائل وحبلت المرأة بالكسر حبلا فاحملت الولد والحبلى الحامل و
نسوة حبالى وحبليات والحبلى لقب رجل سمي به لعظم بطنه وبنو الحبلى بطن من الانصار وفي الخبر نهى عن بيع حبل
الحبلة الحبل بالتحريك مصدر سمي به المحمول كما سمي به الحمل وانما ادخلت التاء للاشارة الى انها انثى فالحبل الاول يراد به ما في بطون النوق من الحمل
والثاني حبل الذي في بطون النوق وهي عنه لانه بيع ما لم يخلق بعد وفي الحديث لما هبط نوح من السفينة
غرس غرسا وكان فيما غرس الحبلة اصل الكرم قال الجوهري الحبلة بالتحريك القضيب من الكرم وقد يجاء بالتسكين و
في حديث العباس بن عبد المطلب كانت الحبلة اسقي وبها الحبلة قلت لا قال الكرم والحبلة بالضم العضاة ومنه الخبر
لقد رأيتنا مع رسول الله صلى الله عليه وآله وما لنا طعام الا الحبلة وورق السمر والحبلة الرجل القصير واسم رجل حتل

في الحديث ولكن حثالة من الناس يغيرونها دون غيرها كما تغير الرائبة من الماء فالحثالة من الماء الرديء من كل شيء وهو
من حثالة اي مما لا خير فيه منهم وحثالة الدهن دردية والحثالة ما يسقط من قشر الشعير والارز والتمر ونحو ذلك حجل
حجل الجبل الاقرع والحجل التحجيل يكون في قوائم الفرس او ثلث منها او في رجليه قل او كثر بعد ان يجاوز الارساغ ولا يجاوز
الركبتين والعرقوبين ولا يكون التحجيل باليد واليدين ما لم يكن معها رجل او رجلان وفي حديث علي عليه السلام
الغر المحجلين اي مواضع الوضوء من الايدي والاقدام اذا دعوا على رؤوس الاشهاد والى الجنة كما قوله هذا
الملمح استعار اثر الوضوء في الوجه واليدين والرجلين للانسان من البياض الذي يكون في وجه الفرس ويديه
ورجليه والحجل بالكسر الخلخال لغة في الفتح لغة والجمع حجول واحجال كحمول واحمال والحجلة بالتحريك واحدة حجال العروس
فهو بيت يزين بالثياب والاسرة والستور ومنه الحديث من لم يكن معهم كعقولهم ربات الحجال وضرب الشر هو ان القش
صنعة امهات وجوه المصالح والحجل طير معروف على قدر الحمام احمر المنقار ويسمى دجاج البر الواحدة حجلة من الذكر
والانثى وعلى بناء الذكر والانثى واسم جمع حجلى ولم يأت جمع مثل هي على فعلى بكسر الفاء الا حرفان حجلى وظربى جمع ظربان
وهو دويبة منتنة الريح كما في حياة الحيوان حزقل حزقيل نبي من انبياء الله من بني اسرائيل وفي حزقيل كتب
وقيل اسم نبي من الانبياء حصل قوله تعالى وحصل ما في الصدور اي ميز وبين وجمع واستخرج والحصل من المعدن
يسمى حصلا وفي الحديث نهى عن الحواصل التي تصاد بالبلاد والحواصل جمع حوصل وهو طير كبير له حوصلة عظيمة
يتخذ منها الفرو قيل ويقال لهذا الطائر حسن حسن كبير وهو صنفان ابيض واسود والحوصلة من الطير لا يكاد يستعمل
والاجود ابيضه وحواصله قليلة وحلويته كثيرة وهو قليل البقاء كذا في حياة الحيوان والحوصلة بالتخفيف
والتشديد واحدة حواصل الطير وهي ما يجتمع فيها الحب وغيره من الماكول وهي للطير كالمعدة للانسان وحصل
الشيء تحصيلا وحاصل الشيء ومحصوله بمعنى قال في شمس العلوم وفرق في الاصطلاح العلمي بين الحاصل والمحصول
قال لا ملا تفصيل بعد الاجمال والثاني عكسه وحصيل الكلام رده الى محصوله حنظل الحنظل معروف ونونه
زائدة وقيل اصلية وقد جاء في الحديث حنظلة نبي من انبياء الله بعثه الله الى قوم فقتلوه فسلط عليهم بخت نصر
كما سلط على اهل بيت المقدس فاستاصلهم وحنظلة بن ابي عامر الراهب استشهد باحد وكان يسمى غسيل الملائكة
لان النبي صلى الله عليه وآله رأى الملائكة تغسله بين السماء والارض بماء المزن في صحاف من فضة وحنظلة اكرم قبيلة من تميم يقال لهم
حنظلة الاكرمون حفل في الخبر نهى عن التصرية والتحفيل مثل التصرية وهي ان لا تحلب الشاة اياما ليجتمع اللبن
في ضرعها للبيع والشاة محفلة ومصراة وانما سميت محفلة لان اللبن حفل في ضرعها واجتمع وكل شيء كثر فقد حفل
ومنه حفل القوم في المجلس من باب ضرب اجتمعوا واسم ذلك الموضع المحفل كمجلس وهو مجتمع الناس وحفل
الماء اي اجتمع والجمع محافل كمجالس حقل في الحديث نهى عن المحاقلة والمزابنة المحاقلة بيع الزرع في سنبله بحب من جنسه
وقيل هو ما خوذ من الحقل وهي اكراء الارض بالحنطة وقيل المراد به على النصف او الثلث او نحو ذلك وقيل هي من الحقل
وهي الساحة التي تزرع سميت بذلك لتعلقها بزرع في حقل وهو بيع الزرع بحب منه او بحب من غيره وفي بعض نسخ
الفقيه نهى عن المحاقلة يعني بيع التمر بالرطب والزبيب بالعنب وفي نسخة اخرى فهي عن المحاقلة هي بيع التمر بالزبيب
وما اشبه ذلك وكلا النسختين على خلاف ما عليه شراح الحديث قال بعض الاعلام انما نهي الشارع عنها لا لخفاء
الكيل والموزون الذي لا يجوز بعضه ببعض الا يدا بيد والحقل الارض القراح والجمع حقول كفلس وفلوس و
حوقل الشيخ حوقلة وحيقالا اذا كبر وفتر عن الجماع وضرب في الراجح بالنوم ان حوقلنا وحوقل نوله وبعد حيقال

جمل

جمل

جمل

جمل

الرجال الموت **حلل** قوله تعالى وانت حل بهذا البلد قيل معناه وانت محل بهذا البلد يعني بمكة وهو ضد المحرم اي وانت
حلال لك قتل من رايت بها من الكفار وذلك حين امر بالقتال يوم فتح مكة فاحلها الله له حتى قاتل وقتل وقد قال صلعم
لم تحل لاحد قبلي ولا تحل لاحد بعدي ولم تحل لي الا ساعة من نهار كذا ذكره الشيخ ابو علي وقيل والحلول النزول قال الله تعالى
او تحل قريبا من دارهم وقال ومن يحلل عليه غضبي فقد هوى اي ينزل بضم اللام وبالكسر من حل الدين يحل اذا وجب
يحل بضم الحاء وكسرها كذلك ومنه ويحل عليه عذاب مقيم قوله لا يحل لك النساء من بعد قيل هو من حل الشيء حلالا
نقيض حرم فهو ان يا ايها فقد رفع معنى جميع النساء وبقي حكم ما انشاء فهو رفع معنى مباشرة النساء واحل النبي جعله حلالا
فالاثم واحل لكم ما وراء ذلكم قوله قد فرض الله لكم تحلة ايمانكم اي تحليلها بالكفارة من حلل اليمين تحليلا وتحلة
ابرها قوله حتى يبلغ الهدي محله اي مكانه الذي ينحر فيه قوله واذا حللتم فاصطادوا هو من حل المحرم بمعنى احل قوله
حلائل ابنائكم الذين من اصلابكم الحلائل جمع حليلة وحليلة الرجل امراته وانما قيل للمراة الرجل حليلة وللرجل
حليلها لانها تحل معه ويحل معها وقيل لان كل واحد منهما يحل على بعض وقيل لان كل واحد منهما يحل ازار صاحبه وفي الحديث
خير الكفن الحلة هي بالضم على ما قيل ازار ورداء برد او غيره ولا يكون حلة الا من ثوبين او ثوب له بطانة ومنه
ما ورد في الحديث ان النبي صلعم راى رجلا عليه حلة قد اتزر باحدهما وارتدى بالاخرى وجمع الحلة حلل كغرفة وغرف
ومنه احلها اثم وهي قوله تم اوما ملكتم بالنكاح فهو حرمتها اثم وهي بان تجمعوا بين الاختين ومنه لا ياخذ المحرم شعر
الحلال اي المحل الذي ليس بمحرم وفي حديث الاشتراط في الاحرام فان عرض لي عارض فحلني حيث حبستني كذا في بعض
النسخ قال بعض الشارحين هو من حل العقدة يحلها اي حل عقدي للاحرام حيث حبستني وحللت العقدة احلها
حلا فتحتها واحل بالمكان حلا وحلولا نزل والمحل المكان الذي يحل فيه والحل بتشديد اللام ضد الحرم ومنه الحلال
بالتشديد يا قوم وهو حل من الاحرام بالكسر اي حلال والحل بالكسر والتشديد ما جاوز الحرم والمحلة منزل القوم
احللت له الشيء جعلته له حلالا والحلال ضد الحرام ومنه حديث النبي صلعم انه قال كل من الحلال حتى تعرف الحرام بعينه فتدعه
ومتعة عند الله ولم يكن له عوض بجانب والمحلل في السبق بتشديد اللام الاولى وكسرها الداخل بين المراهنين
ان سبق اخذ وان لم يسبق لم يغرم والمحلل في النكاح هو الذي يتزوج المطلقة ثلاثا حتى تحل للزوج الاول وفي حديث
الصلوة وتحليلها التسليم اي صار المصلي بالتسليم يحل له ما حرم منها بالتكبير من الكلام والافعال الخارجة عن
الصلوة كما يحل للمحرم بالحج عند الفراغ منه ما كان حراما عليه وحكي نحل دخل للنا قوله من حين حل لهم ثم بعث اخلالا
قال الحل والتحليل في يمينه اي استثنى واستحل الشيء اي عده حلالا والتحليل ضد التحريم وفي الحديث في بعض النسخ ما اكثر
ما اكثر ما لا يقال ولا يحلل بالحاء المهملة اي لا يبلغ محله وقد تقدم الكلام وحل المحرم يحل حلالا اذا حل واحل يحل احلالا
اذا احل له ما حرم عليه من محظورات الحج واحل الرجل اذا خرج الى الحل عن الحرم واحل اذا دخل في شهر الحل وحللنا الحرم لمن
اعتمر فيها وتحللا الكم جائز وفي حديث وصف الصانع لم يحل في الاشياء فيقال هو فيها كائن قال
بعض الشارحين نفي حلوله في الاشياء بعين عرضه صفة الاعراض والاجسام لانه من صفة الاجسام المتباعدة والمتباينة
ومن صفات الاعراض الكون في الاجسام بالحلول على جهة الشيوع والتباين الاجسام على تراخي المسافة بليغ المرء المحل
بر ثم يغفنج سيره او يليث بعد سيره وقيل اراد بالحال المرتحل الغازي الذي لا يغفل عن غزو ولا يعتبر باخر ولا يعليه يقع
على ذكر الرجل وفرج المراة **حمل** قوله تعالى حمولة وفرشا الحمولة بالفتح الابل التي تطيق ان يحمل عليها والفرش الغنم وقوله
قوله وحملت الارض والجبال فدكتا دكة واحدة اي رفعت عن اماكنها فدكتا اي فدقتا الحملتان حملة الارض وحملة الجبال

ويضرب بعضها ببعض حتى تندك وترجع كثيبا مهيلا وهباء منبثا وقيل بسطتا بسطة واحدة فصارتا ارضا مستوية
لا ترى فيها عوجا ولا امتا لان الدك ابلغ من الدق قوله وامراته حمالة الحطب يعني امراة ابي لهب وهي عمة معوية ام
جميل بنت حرب تمشي بالنميمة وحمل الحطب كناية عنها لانها كانت توقع بين الناس الشر وتشعل بينهم النيران كما
الذي يحرك النار وقيل انها كانت موسرة وكانت لفرط بخلها تحمل الحطب على ظهرها فنعاها الله عليها بهذا القبيح
من فعلها وقيل انها كانت تقطع الشوك وتطرحه في طريق الرسول صلعم واصحابه بالليل لتؤذيهم بذلك والحطب
يعني به الشوك قوله فابين ان يحملنها عن الزجاج كل من خان الامانة فقد حملها وكل من اثم فقد حمل الاثم وحملها
الانسان يعني الكافر والمنافق وبهم الحجة فاما انشاه الله تعالى قوله حملوا التورية ثم لم يحملوها اي حملوا الا
انهم لم يعملوا بها قوله واولات الاحمال اجلهن ان يضعن حملهن فاذا طلقها الرجل ووضعت ما في بطنها او من عندها
فقد انقضى اجلها وجاز لها ان تتزوج ولكن لا يدخل بها زوجها حتى تطهر وفي حديث زرارة عن الباقر عم الحبلى
المطلقة تعتد باقرب الاجلين ان مضت لها ثلثة اشهر قبل ان تضع فقد انقضت عدتها منه ولكنها لا تتزوج
حتى تضع فاذا وضعت ما في بطنها قبل انقضاء ثلثة اشهر فقد انقضى اجلها والحبلى المتوفى عنها زوجها تعتد بابعد
الاجلين وحملت الشيء على ظهري احمله حملا بالكسر ومنه قوله وساء لهم يوم القيمة حملا وحملت المراة الشجر حملا
بالفتح ومنه قوله حملت حملا خفيفا قال ابن السكيت الحمل بالفتح ما كان في بطن او على راس شجرة والحمل بالكسر
كان على ظهر او راس وعن ابن دريد حمل الشجرة فيه لغتان الفتح والكسر وفي حديث علي عم لا تناظروهم في القرآن
فان القرآن حمال ذو وجوه اي معان مختلفة وفيه ايضا ولقد حملت على مثل حمة الريب وكان رادءا حمل يطلها
رسول الله صلعم حين الاسراء كان المعنى انما شاركه في هذه الفضيلة لا غير وفي الحديث ما ان من الحميل و
هو المراة تسبى ومعها الولد الصغير فيقول هو ابني او الرجل يسبى فيلقى اخاه فيقول انه اخي ليلتمس بينهم
بينة قال الاصمعي الحميل ما حمله السيل من كل شيء وكل محمول فهو حميل كما يقال للمقتول قتيل ومنه قول عمر في الحميل لا
يورث ببينة وفي معاني الاخبار سمي الحميل حميلا لانه حمل من بلاده صغيرا ولم يولد في الاسلام وفي تفسير اخر
انما سمي حميلا لانه مجهول النسب وهو ان يقول هذا اخي او ابي او ابني وفي دعاء سفر الحج اللهم اني عبدك وهذه
حملانك الحملان المتاع واسباب السفر وفي حديث صفات المؤمن ان لا يتحامل على الاعداء اي لا يدعي كلما على
اعدائه وفي عبارة اخرى ومن صفات المؤمن انه لا يتحامل للاصدقاء كانه من تحاملت الشيء تكلفته على مشقة
اي يكلفهم ما يشق عليه ويضر بحاله والحمل محركة الخروف اذا بلغ ستة اشهر وقيل هو ولد الضان الجذع فما
دونه والجمع حملان واحمال وحمل عليه في الحرب حملة يعني من غير تراخ وحمل على نفسه في السير اي جهد فيه وحملت
اذا لا له واحملت عني والحمل بالتحريك جمع الحامل ومنه حملة القرآن وحملة العرش وهم اليوم اربعة فاذا كان يوم
القيمة صاروا ثمانية وفي حديث علي عم ان هيهنا علما جما لو اصبت له حملة اي من يكون اهلا له وجوابا ولو محذوف
ايحملته وفي الدعاء والعفو لمن حملتها اي نا قلوها قوله والتسليم لو عاهدنا عطف بالذال التي يجيء به عليه
بعض الافاضل وامراة حامل وحاملة اذا كانت حبلى فمن قال حامل قال هذا نعت لا يكون الا للاناث ومن قال
حاملة بناه على حملت فهي حاملة وحملة الرسالة تكلفوا حملها وتحاملت عليه اي ما العضا حملت على نفسي اي تكلفت
الشيء على مشقة وتحملوا واحتملوا بمعنى ارتحلوا والحمل وهنا نا مرحل حلا فذا السير الذي يتحمل المتنقل والمحمل واحد
محامل الحاج والحمالة بالفتح ما يتحمله عن القوم من الدية والغرامة مثل ان يقع حرب بين الفريقين يسفك فيها الدماء

فيه صلح بينهم رجل فتحمل دية ان تفضل ليصلح ذات البين ومنه الحديث ثم اسيحها انه تحملوه يعني الحديث وبالكسر علاقة
السيف كالمحمل والجمع الحمائل ومنه الاصمعي حمالة السيف لا واحد لها من لفظها وانما واحدها محمل وفي الحديث من حمل
مؤمنا على شيع نغل حمله الله على شا قوله يوم القيامة حتى يخرج من بره وقيل كان المراد ما فيه عند الحاجة البر للنعل
حَوَلَ قوله ثم حولين كاملين الحول العام سمي حولا باعتبار ما لدورانه وحول الشيء جانبه الذي يمكن ان يحول
اليه سمي بذلك اعتبارا بالدوران والاطافة ومنه قوله ثم حافين من حول العرش والتحول التنقل من موضع
الى موضع والاسم الحول ومنه قوله ثم لا يبغون عنها حولا اي تحولا او حيلة اي لا يجدون عنها قوله يحول
بين المرء وقلبه اي يملك على قلبه فيصرفه كيف شاء فيغيرها ثم ويفسخ عزائمه ويبدله بالذكر نسيانا وبالنسيان ذكرا
وبالخوف امنا وبالامن خوفا وقيل يحول بينه وبين ان يخفي عليه شيء من سره وجهره ومضاد اقرب اليه من حبل
الوريد وفي الحديث لا حول ولا قوة الا بالله كنز من كنوز الجنة قيل الحول الحركة كانه القائل يقول لا حركة ولا
استطاعة لنا على التصرف الا بمشية الله ثم وقيل الحول القدرة اي لا قدرة لنا على شيء ولا قوة الا باعانة
الله سبحانه وان الحول بمعنى التحول والانتقال والمعنى لا حول لنا على المعاصي الا بعون الله ولا قوة لنا على
الطاعات الا بتوفيق الله سبحانه وروي هذا المعنى الصدوق رحمه الله في كتاب التوحيد وقد يفسر الحول بالحيلة و
هو ما يتوصل به الى حالة ما بخفية وقيل الحيلة هي الحول قلبت واوه ياء لانكسار ما قبلها والمعنى لا يتوصل الى
تدبير امر وتغييرها الا بمشيتك ومعونتك وقوله كنز من كنوز الجنة اي يعد لقائله ويدخر له من الثواب ما يقع
له بالجنة موقع الكنز في الدنيا لان من شانه ان يتأهب له ويستظهر به عند الحاجة اليه
وفي الدعاء اللهم بك اصول وبك احاول اي اعزك وقيل اصاول وقيل ادفع وامنع من حال بين الشيئين اذا منع
احدهما عن الاخر وبه ابتم يحول الله وقوته اقوم واقعد وايتوعدها لو حال بيقال ما الذي يحول
بها بين المرء وقلبه او نحو ذلك وفي دعاء الاستسقاء اللهم حوالينا ولا علينا اي حاليا لنا حوله وحواليه يعطيه
بمعنى جوانبه يريد اللهم انزل الغيث في مواضع النبات لا في مواضع الابنية والحول الستة وكل ذي حافر اول
سنته حولي والانثى حولية والجمع حوليات وحال عليه الحول اي مر وحال لونه اي تغير وحال الوتر اي تغير
واسود وحال الشيء يحول بمعنى وبمعنى اي تحرك ومنه حال ثم وعيار الراي باشارة واسلعوا لواي ويريع
يده به وحال وجهه اي باثارة وانما حل به عماد بالتكبير ثمتيد منها ناشره وجهه وانما له واحتوى حالها الا الانثى
واحول ما والحائل الانثى من ولد الناقة وحاول ثم الشيء انه مرادة التحويل نقل الشيء من حال الى ما كان منه والتغير
تغير الشيء على حال ما كان وحولت الرداء اذا انقلت كل طرف الى موضع الاخر ومنه نقلهم على ما ذكره الجميع
النقاد يجعل بالحال منه الجهد في العسر الى الخصب في اليسر وكيفيته ان ياخذ بيده اليمنى بالطرف الاسفل من جانب
يساره وبيده اليسرى من الطرف الاسفل من جانب يمينه ويقلب يده بين خلف ظهره بحيث يكون الطرف المقبوض
بيده اليمنى على كتفه الايمن والمقبوض باليسرى على كتفه الايسر فاذا انقلبا اليمين يسارا والاعلى اسفل ويحصل التقليب
والاسم واسع جدا اي يجعله طيبا او من جهة الممنوع على هذه الاشد حملا على ظاهره واحلته وبه اذا ما اطلعت من ذلك
المحز ذلك واحاله عليه بدينه ثم والاسم الحوالة وهي في مصطلح اهل الشرع عقد شرع لتحويل المال من ذمة
الى ذمة مشغولة بمثله او جزء مشغولة على خلاف بينهم بصحة الكثير وانشر بعضهم على معنا الحيل والحال
وهي على ما ذكره بعض المحققين على اقسام ادبعة لانا الحيل والمحال عليه اما ان يكونا مشغولي الذمة وهي

هي الحول انه الحقيقية او يكون ما بين ويهدد وكالة في اقتاص مال او يكون المحال عليه مشغولا الذمة خاصة وهذه
وكالة في استيفاء دين او المحيل خاصة وهي المحضة ما لا فيها انه لم يشترط شغل ذمة المحال عليه ومع الاتصال الطريق
بالضمان اولى وقد حل يحال ذو حيل يحتال على الناس ويحتال ما الحول العيش وحوله عينه واحولت ايقام بالتشديد
واستحال الكلام اي صار محالا وهو ما يتمنى على كل حال فيل يدرك منه البلوى والشر واما علاء النعمة فتحول الحديث
بتجنيد ثم الصالحات وفي الحديث ما احلك المؤمن منه اي ما قدر وعزلته والخطاب ستهم وفي الحديث من
ثم لم يسبق له حال فيكون اولا وقيل ان يكون اخرا ويكون ظاهرا قيل ان يكون باطنا قال بعض الشارحين المعنى
ان ما يلحق ذاته المقدسة من الصفات الاعتبارية ان ذهبت عدتها العقول عند مقايسته الى المخلوقات ولا
يسبق شيء منها على الاخر بالنظر الى ذاته المقدسة والا لكانت الاولى قابلة للزيادة والنقصان وبعضها اعلى
المعنى واشرف وبعضها معلول للبعض فتفتقر بالنظر الى ذاته ثم وذلك متعال عن ذلك حَيَلَ قوله ثم
لا يستطيعون حيلة الحيلة اسم من الاحتيال وهو من الواو وكذلك الحيل ولا حيل ولا قوة الا بالله لغة في لا حول
ولا قوة الا بالله وما له حيلة ولا احتيال بمعنى باب الخاء خَبَلَ قوله ثم لا يالونكم خبالا اي فسادا
والخبال الفساد ويكون في الافعال والابدان والعقول والخبل بالتحريك الجن يقال به خبل اي شيء من اهل الارض
وخبله واختبله اذا افسد عقله او عضوه وفي الحديث من شرب الخمر سقاه الله من طينة خبال يوم القيامة قيل
جاء وباء من عرق وصديد اهل النار وما يخرج من فروج الزناة فيجمع ذلك في قدر جهنم فيشربه
اهل النار خَتَلَ في حديث العالم يختال الدنيا بالدين اي يطلب الدنيا بعمل الاخرة يقال ختله يختله اذا خدعه
وراوغه والمخاتلة المخادعة والخاتل الخادع ومنه قوله ثم في طلبة العلم ومنهم من يطلبه للاستطالة والختل
والمخاتلة المشي الى الصيد قليلا قليلا في خفية لئلا يسمع حسا فينفر وابراهيم بن محمد الختلي من رواة الحديث مَحَلَ
المحل بالتحريك التحرك الدهش من الاستحياء وقد محل محلا من باب تعب اذا استحيا ومنه ذلك خَذَلَ قوله ثم وان
يخذلكم فمن ذا الذي ينصركم من بعده الخذلان بكسر الخاء ترك العون والنصر وكذلك الخذل يقال خذله خذلا
اذا ترك عونه ونصره وخذل الله العبد الا بعينهم قال تعالى ان يخذلكم فمن ذا الذي ينصركم من بعده و
تخاذلوا اي خذل بعضهم بعضا والمخذول هو الذي يجبن من القتال ويخوف ملاقاة الابطال وفي الحديث المؤمن
اخو المؤمن لا يخذله اي لا يترك نصرته واعانته خَرْدَلَ قوله ثم وان كان مثقال حبة من خردل الخردل المعروف
والواحدة خردلة خَزَلَ في الدعاء الاخرة الحواطم ومنك بالاثار التي تجهل اي لا تقطع من الاخرة الحواطم
يخزله من الامر باب قتل قطعه ومنه الحديث ان اسخطوا الدنيا في ستة ايام ثم اخزلها منها بايام السنة فالسنة
كلها ثلاثمائة وستون يوما واخزل الله لها ستة وايامها الرحب اسحبه السلم والخزل التبع اي انقطع خَتَلَ
الختل ما كان من الاسورة والخلاخل ونحوها خَصَلَ في الحديث وضع خاتمي شبع ههنا الخطاء والنسيان
وما لا يعلمون وما لا يطيقون وما اضطروا اليه وما استكرهوا عليه والطيرة والوسوسة في التفكر في الخلق و
الحسد ما لم يظهر بلسان او يد الخصال جمع خصلة والمراد من الوضع عدم المؤاخذة على الاعضاء بها وفي حديث
علي عم خير خصال الرجال شر خصال النساء كالشجاعة والكرم فانهما من خير خصال الرجال وهما في النساء شر ولك
انا المراة اذا كانت جبانة حفظت مالها ومال بعلها واذا كانت جبانة فرقت من كل شيء يعرض لها والخصلة بالضم
لعقمة من الشعر خَضَلَ في الحديث بكى حتى اخضلت لحيته بالدموع اي ابتلت يقال اخضلنا الشيء فهو مخضل اذا ابتل

حَوَلَ
حَيَلَ
باب الخاء خَبَلَ
خَتَلَ
مَحَلَ
خَذَلَ
خَرْدَلَ
خَزَلَ
خَتَلَ
خَصَلَ
خَضَلَ

خطل
خلل

ما فضل الشيء وما فضل منه ... (خطل) الخطل بالتحريك المنطق الفاسد المضطرب ... خطل في منطقه من باب
تعب ... (خلل) قوله تعالى واتخذ الله ابراهيم
خليلا الخليل الصديق الذي ... في امره ... والخلة المودة والصداقة والجمع اخلاء ... الاخلاء يومئذ بعضهم لبعض عدو الا المتقين ... ابراهيم خليل ... قد
تخلل ... الخليل ... وفي
الحديث ... لو كنت متخذا خليلا لاتخذت ابا بكر خليلا ... ولكن خلة الاسلام ...
... لا بيع فيه ولا خلة والخلة بالضم المودة ... في الاخلاء ...
... وخلال الديار ... فجاسوا خلال الديار ... يخرج من خلاله اي من خلل
... السحاب الذي يخرج منها المطر ... ولاوضعوا خلالكم اي ... بينكم ...
... وفي حديث ... الخلة ... الخلل ...
... الخلة بالفتح الحاجة والفقر والخصاصة والعيلة والخاصة
... والخلال بالكسر ما يخلل به الاسنان ... والخلال بالكسر
... الخلل بالتحريك ... الفرجة بين الشيئين والخلل في الامر ... الوهن
... الفساد ... عليكم بالعلم فان احدكم لا يدري متى يختل اليه اي يحتاج اليه والخل معروف ... والخل
بالكسر الخليل والخليل بن احمد النحوي اللغوي العروضي ...
... معروف ... (حمل) في الحديث ... ترفع الحبل
... الحبل ... حمل ... حملت ...
... الحبل والحبلة ...
... الحبل ... (حول) قوله تعالى وتركتم
ما خولناكم وراء ظهوركم اي ما ملكناكم ... في الدنيا ... من
... خوله الله الشيء اي ملكه اياه ... وفي الحديث ... الناس
كلهم ... خولكم ... اعطاه اياه ...
... اي ... يتخولنا بالموعظة اي يتعهدنا
... بالموعظة ...
... الموعظة ...
... الخول ... العبد ... اتخذوا عباد الله خولا ...
... خال ...
...

حَبَل

عباس ... في الحديث ... الحولاء ... ومنه حديث ...
حكيم هي امرأة عثمان بن مظعون وهي التي وهبت نفسها للنبي صلى الله عليه وسلم وكانت امرأة ... وكانت من اجلاء ...
كما تقدم (حبل) قوله ... والحبل ... الحبل ...
... الجبل ... والجمع الحبول ... الحبل ...
... الوحوش ... في ... الحبل ...
... المنكر ... وفي حديث وصف المؤمن ...
... الحبل ...
...
...
...
سمي ... الاستسقاء ...
...
وبنو الاحبل حي من بني ...
... النبي صلى الله عليه وسلم ... بالواو باب الدال (دقل) الدقل ... جاء
... الدقل ... قال الجوهري ...
قال الاخفش ... فتحوا الهمزة ...
... (دبل) في الحديث ان ...
... الدبلة ...
... (دجل) في الحديث ... الدجال ...
... الدجال ...
... الدجال ...
... ابا بكر خطب فاطمة الى النبي صلى الله عليه وسلم ... (دحل) الدحل
هوة تكون في الارض ... (دخل) قوله تعالى فادخلي
في عبادي ... ادخلي في ...
...
بالفتح الدخول وموضع الدخول ...
... الدخول في المدينة ...
... دخلا بينكم اي دغلا وخيانة ...
... الباطل ... الظاهر ...
... مدخلا ...
هو ... الدخول ... وفي الحديث دخلت العمرة في الحج ...
وكان ... الجاهلية ...
...
... دخلت العمرة في الحج ...

باب الدال الدقل
دبل
دجل
دحل
دخل

يرجع على القارن أكثر من إحرام واحد وطواف وسعي والدخل بفتح الدال فالسكون ما يدخل على الإنسان من مقامه و
تجارته وبالتحريك العيب والغش والفساد وفي حديث [illegible] إذا بلغ [illegible] للتعليم [illegible] بالنبا
[illegible] أي معايب عليهم من الدخل بالتحريك العيب والغش [illegible] عليهم [illegible] المراد الذين يعملون [illegible]
بالبناء للفاعل [illegible] وفساد ودخل عليه بالبناء للمفعول إذا سبق وهم إلى الشيء يغلط من حيث لا
يشعر وفي الحديث [illegible] الإسلام [illegible] فإذا بلغ بنو العاص ثلاثين كان دين الله دخلا الدخل
بالتحريك العيب والغش والفساد وحقيقته أن يدخلوا في الدين أمورا لم تجر بها السنة وما خله الرجل باطن
أمره وكذلك الدخلة بالضم [illegible] وفي الحديث [illegible] امرأة أمرها [illegible] ودخلة أمرها [illegible]
[illegible] ودخلة الرجل الذي يداخله في أموره ويختص به والدخول في الشيء [illegible]
البيت [illegible] والصحيح [illegible] حرف الجر [illegible] بالمفعول [illegible] الشيء
دخل قليلا قليلا [illegible] الرطب دعبل
دعبل [illegible] اسم شاعر [illegible] مشهور [illegible] الشاعر [illegible] كتاب
طبقات الرجال [illegible] مع الرضا [illegible] مشهورة [illegible] الرجال [illegible] شاعر [illegible] دغفل
[illegible] النسابة دغل [illegible] دقل الدقل
بالتحريك [illegible] التمر [illegible] في الحديث [illegible] دقل [illegible]
[illegible] على [illegible] وفي الحديث [illegible] الناس [illegible]
[illegible] على [illegible] دلك المرأة [illegible]
[illegible] وهو جمع [illegible] الأسماء [illegible]
[illegible] الدال [illegible]
[illegible] الحديث [illegible] على
[illegible] الطريق [illegible] الفتح
[illegible] الدليل [illegible] بالليل
[illegible] الحاموس
والحجاز والعراق وهو كثير ببلاد الشام والعراق وبلاد العرب [illegible] أحد
[illegible] دمل الدمل [illegible] من باب قتل
[illegible] دنل [illegible]
[illegible] إسرائيل [illegible]
[illegible] بخت نصر [illegible]
[illegible] كذا في
المغرب دول [illegible] الدولة [illegible] الدولة بالفتح
[illegible] في الحرب [illegible] الجمع دولات [illegible] بالضم [illegible] الكمى
كيلا يكون [illegible] الإمام [illegible]

أي ظهرانيهم بدليل [illegible] الأيام أي [illegible] الناس أي يدبرها
[illegible] مرة [illegible] الملك [illegible]
[illegible] الأنبياء المتقدمين [illegible] وفي الحديث [illegible] عز وجل من
[illegible] الدولة
[illegible] الحجاج [illegible] الكرة والدولة
والغلبة على من ظلمهم [illegible] أي تداول [illegible]
شيء باب الذال ذبل ذبلت [illegible] من باب قعد [illegible] ذبل البقل [illegible]
وكذا الذبل بالضم والذبل شيء كالعاج [illegible] السلحفاة البحرية [illegible] ذحل في الدعاء للأئمة عليهم السلام
اللهم اطلب بذحلهم [illegible] طلب بذحله أي بثأره وكذا الذحل الثأر وكذا الوتر بالفتح وكسره
[illegible] الذحل الحقد والعداوة [illegible] الحاء [illegible] ذحول مثل
فلس وفلوس قوله تعالى أذلة على المؤمنين أعزة على الكافرين [illegible]
[illegible] الذل [illegible] اللين [illegible]
[illegible] الهوان [illegible] الشيء [illegible] النبي [illegible]
أعزة على المؤمنين [illegible] على الكافرين [illegible] الذل [illegible] اللين الذي هو
الهوان [illegible] لكم الأرض ذلولا [illegible] فامشوا في مناكبها الآية قال
المفسر [illegible] الأحكام الخمسة [illegible]
[illegible] المال [illegible]
[illegible] مباح وهو ما [illegible] المال الخالي [illegible] وهو ما [illegible] ينبغي [illegible]
محرم وهو ما [illegible] قوله [illegible] لا ذلول تثير الأرض [illegible] الحرث قوله وذللت قطوفها تذليلا أي
[illegible] الناس ذليل [illegible]
ذلول قوله فاسلكي سبل ربك ذللا أي منقادة [illegible] والسهل
اللين الذي [illegible] قوله ضربت عليهم الذلة [illegible] وقيل [illegible] المال [illegible]
[illegible] التذلل [illegible]
[illegible] التذلل [illegible] السحاب
الذي [illegible] الحديث [illegible] الأمور للمقادير [illegible]
الحتف [illegible] شراح الحديث [illegible]
كان الهلاك [illegible] الإنسان [illegible] ذهل قوله تعالى يوم تذهل
كل مرضعة عما أرضعت أي تشغل وتنسى [illegible] الذهول وهو الذهاب [illegible] ذهل [illegible]
ذهلا [illegible] من باب نفع [illegible] الذهول [illegible] الهول [illegible] الزلزلة
[illegible] المرضعة [illegible]
[illegible] الحامل [illegible] تمام [illegible] الكتابات [illegible] الشدائد

العظام و ذهل حي من بكر وهما ذهلان كلاهما من ربيعة احدهما ذهل بن شيبان والاخر ذهل بن ثعلبة ذبل [illegible]

[illegible] الذبيل [illegible] باب الواو

ذبل [illegible] الدين بن عيسى الاربلي ذبل قوله نعم ورتلنا القرآن

ترتيلا الترتيل في القرآن التأني وتبيين الحروف بحيث يتمكن السامع من عدها [illegible]

[illegible] القراءة [illegible]

عليه السلام [illegible] الترتيل [illegible] القرآن حفظ الوقوف

وبيان الحروف [illegible] بالوقف التام [illegible]

[illegible] القراءة [illegible] والاستعلاء والاطباق

[illegible]

رجل [illegible]

رحل [illegible]

دكل [illegible]

رسل [illegible]

رطل [illegible]

وادعى اسباع معهم والجمع ارطال مثل الهنها وما اطلق الرطل في الفروع فالمراد رطل بغداد ومطلقا الشي من باب
قتل وفي نسخة ببلك للعرق وقد مر تغريبا **رعل** في الحديث ... على رعل وذكوان وعصية لعنهما ... من مسلم ملعونا
على لسانه اهل البيت عليهم السلام والرعيل القطعة من الخيل والجماعة من الناس **رفل** الرفل بالضم ضرب من الحمض شبيه
الفرس السلق قال الرفق من **رقل** نخل فيها بر انما اطالها ومن كما محرا ... فكذلك انعك في نباتها النخيل
المعظم **ركل** في الحديث ذكر المركل بكسر الميم ... هاشم بن عتبة الزهري ... الموصف كما في
امر لمخامعه الا انا بر المؤمنين عليه السلام لما دفع اليه الراية يوم صفين كان ... ينتقل الا ... والركل الضرب من الحسب
من قولهم ركلا اي ضربه ... **رمل** في الحديث مشى على امرأة ... والركل القرب
برجل واحدة ... وفي بعض النسخ ... ومن كان الرجل ... فيها
برجله فاذا ... **رمل** في الحديث من ترك الرمل بين الصفا والمروة ... الرمل
هو الهرولة وهو اسراع المشي مع تقارب الخطا ... من باب طلب ... يهرولون ...
غيرا والا ... من رمال ... للفريقين ... والرمل ... اكثر ...
والواحدة رملة ... فاطمة عليها السلام ... على رمال ...
... الذي ... المرأة ... الرجل ... التي ... المرأة اذا مات عنها زوجها
والوهاء ... المرملة اي الذين نفد زادهم ... الرجال والرملة ... وفي الحديث
احرم موسى عليه السلام من رملة مصر وهو موضع في طريق مصر معروف ... فلطح **باب الزاي زبل**
في الحديث ... الزبيل كالمكتل ... والزبيل بالنون ... وجمعه ...
... والزبل بالكسر السرجين ... موضع ...
زجل ... الزنجبيل معروف والعرب تذكر الزنجبيل ...
نجيبك لطعم الزنجبيل ...
التركيب ... بالزنجبيل ...
زنجبيل ...
بالخيل الصوت ... سحاب زجل ... **زحل** زحل ...
جاء في الحديث **زعل** الزعل بالتحريك النشاط ... **زغل** الزغلول ... الخفيف و
الطفل ... **زلل** قوله تعالى
فازلهما الشيطان اي استزلهما ... حملهما على الزلل وهو الخطأ والذنب
وطلبها ... قوله تعالى استزلهم الشيطان ... المزلة موضع الخطر
المزلة بكسر الزاي ... موضع تزل فيه الاقدام وفي الحديث ...
اسرعت اليه ... الزليل وهو انتقال الجسم من مكان ...
المنعم عليه وذلك ... من باب ضرب ... من باب تعب ... الزلة بالكسر
الاسم ... بالفتح المرة ... **زلزل** قوله تعالى اذا زلزلت الارض زلزالها قال
الشيخ ابو علي ... الاضطراب ... الاسم ...

عزيكا

عزيكا شديد القيام الساعة ... الذي ... الا من ... جميع الاشياء
... المحمودة التي ... في قوله ... العامل في اما قوله
... العامل ... اي ... قوله ان زلزلة الساعة شيء عظيم
... الساعة ... على طريق ... في الظرف ...
... الليل والنهار ...
... **زمل** قوله تعالى يا ايها المزمل اي المتلفف بثيابه واصله المتزمل فادغمت
التاء في الزاي ... وفي حديث الشهداء زملوهم بدمائهم اي لفوهم ... والزميل
العديل ... في المحمل ... زاملة ...
... والزاملة ... البعير ... الوديعة في السفر ...
الوديعة **زول** قوله تعالى وما كان مكرهم لتزول منه الجبال ...
... زوالا ... **زيل** قوله
تعالى فزيلنا بينهم ...
... قوله ... اي ... المؤمنون من
الكافرين ...
... **باب السين سأل**
قوله تعالى ...
...
...
...
...
...
...
...
...
... **سبل** قوله تعالى ليس علينا في الاميين سبيل اي لا سبيل في علينا
... الاميين ... اهل الكتاب ...
... قوله في سبيل الله وابن السبيل
قوله في سبيل الله ... ابن السبيل الضيف والمنقطع به واشباه ذلك وفي خبر العالم من قبل
الله ...
... ابناء الطريق الذين يكونون في

الاستغاثة في طاعة الله فيقطع عليهم ويذهب مالهم فعلى الامام ان يرد عليهم من مال الصدقات فاما ابن السبيل
في الخمس فهو من يتيما لبني عبد المطلب بالاب دون الام حلالا وهم الان اولاد ابي طالب والعباس والحارث وابي
لهب قوله ومن يتبع غير سبيل المؤمنين وهو السبيل الذي هم عليه من الدين الحنيفي قوله ما تولى اي نجعله واليا لما
تولى من الضلال بان نخذله ونخلي بينه وبين ما اختاره قوله وعلى الله قصد السبيل مستقيم اي طريق بين بعضه مائل فقوم
لوط قوله وتقطعون السبيل اي سبيل الولد او تعرضون الناس في الطريق لطلب الفاحشة قوله ولا تتبعوا السبل
اي الطرق المختلفة في الدين التابعة للهوى من يهودية ونصرانية ومجوسية قوله انما السبيل على الذين يظلمون الناس اي
انما العقاب والعذاب على الذين يظلمون الناس ابتداء قوله قد جعل الله لهن سبيلا يعني انه حكم الفاحشة امساكهن
في البيوت الى ان يجعل الله لهن سبيلا ثم بينه بعد بالجلد والرجم قوله عينا فيها تسمى سلسبيلا السلسبيل
في الجنة اي سلس سائغ [illegible] لم يسمع [illegible] في القران ومن الاخفش هي معرفة لكن لما كان ماء في الغاية وكان
معنوها [illegible] قوله السبيل يذكر ويؤنث [illegible] سبيل
الرشد لا يتخذوه سبيلا فذكره في الحديث ومتعلم على سبيل نجاة اي طريقها بان يكون قصده من التعلم حصول
النجاة الاخروية لا الحظوظ الدنيوية كاكثر اهل هذا الزمان [illegible] سبيل [illegible] حكم
في الطهارة وفي حديث وصفه [illegible] الجمع السبال وفي حديث ابي طالب
لحمزة [illegible] استسقاء [illegible] اسبل المطر والدمع
اذا هطلا والاسم السبل بالتحريك [illegible]
السادس والخامس من قداح الميسر [illegible] السنبلة [illegible] الزرع
[illegible] سبل الزرع اذا اخرج سنبله [illegible]
[illegible] سبائق [illegible] بالروم [illegible]
[illegible] سَجَلَ سجل الرجل [illegible] سَبَهْلَ في الخبر لا يجيئن احدكم يوم القيمة سبهللا
[illegible] الرجل يمشي سبهللا لا في عمل الدنيا ولا في عمل الاخرة سَجَلَ قوله ترميهم بحجارة
من سجيل اي [illegible] الطين وسجيل وسجين الصلب من الحجارة الشديد [illegible] من طين طبخت بنار جهنم
مكتوب فيها اسماء القوم [illegible] مع كل [illegible] ومجرى في [illegible] اكبر من العدس واصغر
من الحمص [illegible] والسجلات جمع سجل
بالكسر والتشديد وهو الكتاب الكبير وفي الحديث عليكم بالتجامي [illegible]
[illegible] بالسجل [illegible] والسجل الدلو
العظيم اذا كان فيها ماء [illegible] هو مذكر [illegible] سجل [illegible] المعنى على
الاستعارة والسجل الصك [illegible] الحاكم تسجيلا سَحَلَ في الخبر كفن في ثلاثة اثواب سحولية
السحل الثوب الابيض [illegible] الثياب والسحالة ما سقط
من الذهب والفضة ونحوهما كالبرادة [illegible] سَخَلَ في الحديث [illegible]
على [illegible] السخلة [illegible] الجمع سخال [illegible]
[illegible]

ثم يمسحهما وقوله [illegible] على [illegible] الاستغاثة سَدَلَ في حديث الوضوء ثم [illegible] ملانها يعني
الكف ثم قال النبي [illegible] على اطراف [illegible] من سدل الثوب سدلا من باب ضرب اي ستر
[illegible] من باب ضرب [illegible] استعارة [illegible] فاخذ كفا من ماء فاسدلها على وجهه
قال بعض الشارحين الاسدال [illegible] معناها وسدلها سدل بمعنى ارخى
على من [illegible] الثياب واسدله
[illegible] وفي الخبر نهى عن السدل في الصلوة وهو ان يلتحف بثوبه [illegible] ويركع ويسجد وهو
كذلك وكانت اليهود تفعله [illegible] وهذا يطرد في القميص وغيره من الثياب وقيل هو ان يضع وسط الازار
على راسه [illegible] على كتفيه [illegible] يصلون في المسجد
قد سدلوا [illegible] فقال [illegible] كانكم اليهود والسدل [illegible] على الهودج والسدول
جمع سدل وهو ما اسبل على الهودج [illegible] الجمع سدول وهو ما اسبل على الهودج [illegible] من الليل
وهو استعارة سَرْبَلَ قوله سرابيلهم من قطران اي قمصهم [illegible] القميص [illegible] البسته السربال
وكل ما يلبس [illegible] سربال [illegible] من هذا الباب وهو استعارة قوله سرابيل تقيكم
الحر يعني القمص وسرابيل تقيكم باسكم يعني الدروع وفي الحديث [illegible]
[illegible] سَرْوَلَ في الحديث [illegible] يلبس السراويل [illegible] والجمع
السراويلات قال سيبويه [illegible] سراويل واحد [illegible] وقدم بعضهم
انه جمع سروال [illegible] وفي الحديث [illegible]
[illegible] لا باس بالحمام [illegible] سَطَلَ السطل معروف سَعَلَ السعالي جمع سعلاة وهم سحرة الجن [illegible]
[illegible] السعالي [illegible] الغول [illegible] ولكن في الجن سحرة كسحرة الانس لهم تلبيس وتخييل والسعلاة
[illegible] وكذلك السعلاة [illegible] والجمع السعالي [illegible] السعلاة ما يتراءى للناس بالنهار والغول
ما يتراءى للناس بالليل والسعلة بالضم من السعال وهو الصوت [illegible] الحلق [illegible] سعل يسعل من باب
قتل سعلة بالضم والسعال [illegible] الحلق سَفَلَ قوله ثم رددناه اسفل سافلين الاسفل خلاف
الاعلى اي رددناه الى ارذل العمر [illegible] رددناه اسفل من اسفل [illegible] في قوله ثم رددناه اسفل
سافلين [illegible] وقيل المعنى ثم رددناه الى النار [illegible] الى اسفل السافلين
لان جهنم بعضها اسفل من بعض [illegible] ثم استثنى فقال الا الذين امنوا وعملوا الصالحات وفي الحديث
اياكم [illegible] السفلة فانه [illegible] السفلة بكسر السين وسكون الفاء [illegible] كسر العين الساقط من الناس
[illegible] السفلة على وجوه فيها ان السفلة هو الذي لا يبالي بما قال ولا ما قيل فيه ومنها ان السفلة
من يضرب بالطنبور ومنها ان السفلة من لم يسره الاحسان ولم تسؤه الاساءة والسفلة من ادعى الامامة
وليس لها باهل [illegible] السفلة [illegible] ويحتمل
من باب [illegible] وسفل من باب [illegible] سافل [illegible] من باب قتل وسفل
والاسم السفل بالضم والكسر [illegible] السفل والسافل [illegible] السافلة
والدبر [illegible] في الحديث [illegible]

امرهم الى سفالة اى بجمع الهمة السفال بالفتح نقيض العلو كالسفل بالضم والكسر والسفالة بالفتح النذالة **سفرجل** [illegible]

جيد من السفرجل [illegible] السفرجل معروف والجمع سفارج [illegible] **سلل** قوله تعالى ولقد خلقنا

الانسان من سلالة من طين [illegible]

[illegible]

سمل [illegible]

سول [illegible]

سهل [illegible]

[illegible]

سيل [illegible]

باب الشين شبل الشبل بالكسر ولد الاسد [illegible]

ششل [illegible]

شرحل [illegible]

شعل قوله تعالى واشتعل الراس شيبا [illegible]

شغل [illegible]

شكل [illegible]

شلل [illegible]

شَمَلَ

شَوَلَ

شَهَلَ

باب الصاد

صَمَلَ

صَلَّ

صَوَلَ

صَهَلَ

باب الضاد

ضَحَلَ

ضَلَّ

باب الطاء طبل

طحل

طربل

طسل

طفل

طلل

طول

[illegible]

بقي طويل

باب الظاء ظلل

[illegible]

باب العين عتل

عتل

عثكل

عجل

عدل

عذل

عذل

عرزل

عزل

عسل

عشل

عصل

عضل

عطل

المرأة من الحلي من باب قتل عطلا وعطولا اذا لم يكن عليها حلي والعطل الموات من الارض والعيطل من النساء الطويلة العنق وفي
وسفر هم لم يكن يحسطون [illegible] العيطل المثل القامة الطويل العنق وجبل الطويل الصلب الاملس **عَفَلَ** في الحديث ان المرأة من
العفل هو بالتحريك نبت في قبل المرأة يمنع من وطئها قالوا ولا يكون العفل في البكر وانما يصيب المرأة بعد الولادة ويقال عفلت
المرأة عفلا من باب تعب فاحتاج في من جهة اشي يشبه ادرة الرجل وهي عفلاء كحمراء والاسم العفلة كقصبة وقيل هي اللحمة
وقيل هو ورم يكون بين مسلكي المرأة فيضيق فرجها حتى يمنع الايلاج وفي بعض كلام اهل اللغة العفل هو القرن
ابن عفلة بالعين المهملة والفاء المفتوحتين احد رواة الحديث وقد ضبطه الشيخ في كتابه بالمعجم وهو الاشهر **عَنْفَلَ** [illegible]
المهملة والنون والفاء والالف واللام بعدها وانما الشاة من نحو [illegible] بالمهملة [illegible] والنون [illegible]
والواو المهملة بعد الواو والهاء [illegible] في النسخ اسماء [illegible] وقد جاء في الحديث **عَنْبَلَ** العنابل
جمع عنبل [illegible] وقد جاء في الحديث **عَقَلَ** قوله ثم انهم لا يعقلون العاقل هو الذي يحبس نفسه ويردها
عن هواها ومن هذا قولهم اعتقل لسان فلان اذا احتبس ومنع من الكلام [illegible] في الحديث ان العقل [illegible]
[illegible] العقل [illegible] المحدثون [illegible] والمحرزون [illegible] العاقل العقل من [illegible]
الجاهل [illegible] الوجه [illegible] العاقل [illegible] الى [illegible] كثيرة [illegible]
الايمان والكفر [illegible] العقل وذلك ان [illegible] الخلوق [illegible] الذي [illegible]
ذلك [illegible] العقل [illegible] الانسان وفي حديث علي [illegible] العقل شرع من داخل والشرع عقل
من خارج والعقل [illegible] العلوم [illegible] النظر [illegible]
ثم [illegible] البلوغ [illegible] وقد تقدم [illegible]
هذا البلوغ ومن بعض [illegible] وقد يطلق على العقل العلم المستفاد من ذلك [illegible] العقل المطبوع [illegible]
[illegible] ما خلقت خلقا هو احب الي منك [illegible] العقل المسموع [illegible] الانسان [illegible]
[illegible] المذكور [illegible] الحقيقة [illegible]
[illegible]
[illegible] العقل [illegible]
[illegible]
[illegible] العقل [illegible]
[illegible] العقل [illegible]
[illegible] العلم [illegible] العلم [illegible] العقل [illegible]
[illegible] العلم [illegible] اهل الدنيا [illegible]
[illegible] العلم [illegible] العقل [illegible]
[illegible] العقل [illegible] العقل [illegible]
الانسان [illegible]
[illegible] العقل [illegible]
[illegible] العقل [illegible]

منه [illegible] الدية عقلا [illegible] عقل البعير يعقله عقلا والجمع عقول فكان اصل الدية الابل [illegible]
والعقل [illegible] البقر [illegible] العقل وهو المنع لان العشيرة كانت تمنع
القاتل بالسيف في الجاهلية ثم منعت منه في الاسلام بالمال [illegible]
عقلت عقلها [illegible] العاقلة التي تحمل دية الخطأ [illegible] القاتل [illegible]
[illegible]
[illegible]
الثلثان [illegible] الثلث [illegible]
وفي الحديث المرأة تعاقل الرجل [illegible] ثلث الدية فاذا بلغ ثلث الدية صارت المرأة على النصف من دية الرجل
[illegible] الجبل العالي [illegible]
[illegible]
[illegible]
[illegible]
[illegible]
[illegible]
[illegible] **عَلَّ**
في الحديث [illegible] بنو العلات [illegible]
[illegible]
[illegible]
[illegible]
[illegible]
[illegible]
[illegible] في القرآن [illegible]
اللام [illegible]
[illegible]
[illegible] في مواضع من القرآن على سبيل [illegible]
من كريم [illegible] الملوك [illegible]
[illegible]
[illegible]
[illegible]
[illegible]
في الآية [illegible]
[illegible]
[illegible] **عَمَل** قوله ثم والعاملون [illegible]

عول

عيل

باب الغين مع اللام

غزل

عسل

عقل

علل

واللبن والحامض والبارد ونحو ذلك وجمعها الغلات والغلة الصباح ومنه تحلب الدار بالنهيم بالغلة والغلة بالضم
حرارة العطش وكذلك الغليل والغليل ايضا الضغن والحقد ومنه الغلائل جمع غلالة بالكسر شعار يلبس على الجسد
الشباب تحت الثياب الحائض من التلويث والاغلال لغة الاسلال المنهيات يعني قوله لا اغلال ولا اسلال قيل الاغلال الخيانة
او السرقة الخفية والاسلال من سل البعير في جوف الليل اذا انتزعه من بين الابل وهي السلة وقيل هي الغارة الظاهرة
وقيل الاغلال لبس الدروع والاسلال سل السيوف غول قوله ثم الاسم الغول فلا هم عنها ينزفون اي ليس فيها غائلة
الصداع لانه قال في موضع آخر لا يصدعون عنها وقيل الغول ان تغتال عقولهم فيذهب بها ولا هم عنها ينزفون
الشارب فاذهب عقله ويقال الغول وجع البطن والنزف ذهاب العقل وفي الحديث لا تبذلوا اموالكم ... الغوائل
[illegible]
المستمع هو الاثر ... والغول ... وهو جنس من الجن والشياطين
[illegible]
[illegible]
[illegible]
[illegible]
[illegible]
[illegible]
[illegible]
[illegible]
وقال الجوهري ... مراة ... هكذا ... ذي ... معيل ... وام حنين ...
في طريق مكة باب القاف فصل قال في الجزء ... القال ... الرجل
... عن ابن السكيت ... قتل قوله ثم
لا يظلمون فتيلا الفتيل ... في بطن النواة ... وقتل ... فتل ... فحل
والفتل من الفتلة ... الحبل ... فحل الفحل معروف الواحد ... فحل في الحديث ... على
... في البيت فحل ... الفحل والفحول ... الذكر من ذي الحافر
... قمل في الحديث
كانهم ... القمل ... الرجال ...
... القمل ...
قال الجوهري قتل قوله ثم ... والجمع ...
بالكسر ... قال الجوهري فضل قوله ثم ...
... فضل ... قوله ثم
... قوله ... الفصل

معنا ما قدم ... ابنيناه الحكمة وفصل الخطاب قيل هو اما بعد وقيل البينة على الطالب واليمين على المطلوب
وقيل الفهم في الحكومات والفصل في الخصومات قوله انه لقول فصل قال الشيخ ابو علي ... القسم يعني ان القرآن
يفصل بين الحق والباطل بالبيان عن كل واحد منهما ... وقيل معناه ... بالبعث
... الموت ... مفصل او مقطوع ... بالهزل ... واللعب قوله
قد فصل لكم ما حرم عليكم الا ما اضطررتم اليه ... على نفوسكم ... اختلف في
... كل ... فصل ...
كذا ... قوله ...
والفصل واحد الفصول وفصول السنة اربعة ... الربيع ... تسميه العرب ...
... الربيع ... وسماه الناس ... الشمس ... الشمس راس
الجوزاء ... الشتاء ... الشمس ... الحمل
والرابع ... الشمس راس السرطان ... فاصل اي فاطعه
... الحديث ... بالمفصل ... لكثرة ما يقع ... من الفصول
... السور ... واختلف في اول المفصل من سورة ق وقيل من سورة محمد ... الفتح
... المفصل القرآن ... الى آخر القرآن ... الضحى ... الى الضحى
الجزء المفصل ... سورة والمفصل ... الاعضاء والفصل ...
... والجمع ... والتفضيل التبيين فضل قوله ثم فضل الله المجاهدين على القاعدين درجة الآية
الزمخشري فان قلت قد ذكر الله سبحانه مفضلين درجة ومفضلين درجات فمن هم قلت اما المفضلون درجة واحدة
فهم الذين فضلوا على القاعدين ... واما المفضلون درجات فالذين فضلوا على القاعدين الذين اذن لهم
في التخلف ... تفضيلا قوله ...
تفضيلا قوله ويؤت كل ذي فضل فضله اي كل ذي ... اعطاه الله فضل ذلك وقال المفسر اي
... في الآخرة كل ذي فضل فضله في العمل وزيادة ... في الثواب والدرجات وقيل
كان ... فضل ... في الدنيا ... في الآخرة بالثواب قوله ولا تنسوا الفضل بينكم اي التفضل
... بعضكم على بعض ولا ... قوله والله يعدكم مغفرة منه وفضلا ... فالله
قوله وفضلتكم على العالمين اي عالمي زمانهم ... العالمين ... على نساء العالمين اي عالمي
زمانها ... قوله وليس عليكم جناح ان تبتغوا فضلا من ربكم اي عطاء ورزقا ... بالتجارة وفي الحديث
... فضول الدنيا اي ... بالذنوب وفي حديث ... لطلب الفضول ...
... الهوى ... وفي ... رسول الله
... في الرواية ... حلقات ... وفي الحديث
... الفضل الزيادة ... بالفضل ... الزيادة في الاجر ... الفضل في الحج ...
قولهم ... فضلا عن ... قال في المصباح معناه ... ملكه ...
... فكيف ... قال ...

شرح المفتاح اعلم ان فضلا يستعمل في موضع يستبعد فيه الادنى ويراد به استحالة ما فوقه ولهذا يقع بين كلامين متغايري
المعنى واكثر استعماله ان يجيء بعد نفي [illegible] ومن هذا الباب حديث [illegible] امرنا [illegible] انا العبيد فضلا من
[illegible] فضلا [illegible]
[illegible] وفضله على غيره بالتضعيف حكم له بذلك وفضل الماء ما بقي بعد سقي الارض وفضل الشراب بقيته ومنه الحديث
[illegible] من فضل الشراب [illegible] اي بقيته وما [illegible] عليه [illegible] من فضل الطعام وفضل
الازار ما يجر منه على الارض والفضل والفضالة البقية [illegible] ما فضل من شيء وفضل فضلا من باب قتل بقي وفي لغة من
باب تعب وفضل يفضل من باب [illegible] ومنه الحديث [illegible] الرجل [illegible] ما يفضل من استعماله
والفضل بن شاذان [illegible] من رواة الحديث والفضل بن عمر من رواة الحديث [illegible] المفيد
من هو من شيوخ اصحابنا [illegible] **فعل** قوله ثم واوحينا اليهم
فعل الخيرات الفعل بالكسر الاسم من فعل يفعل والجمع الفعال مثل قدح وقداح قال الجوهري [illegible] فعل الخيرات
بالفتح مصدر فعل يفعل قوله من فعل هذا بالهتنا يا ابرهيم قال بل فعله كبيرهم هذا [illegible] ما فعله كبيرهم وما كذب
ابرهيم قلت وكيف ذلك [illegible] ابرهيم فاسئلوهم ان كانوا ينطقون [illegible] كبيرهم فعل وان لم ينطقوا فلم
يفعل كبيرهم شيئا فما نطقوا وما كذب ابرهيم [illegible] مفهوم الشرط [illegible] قوله الم تر كيف فعل ربك
باصحاب الفيل [illegible] الحبشة [illegible] الفيل [illegible] الكعبة [illegible]
[illegible]
[illegible] سجيل [illegible]
[illegible]
[illegible]
[illegible] من شيء [illegible]
[illegible] **فلل** الفل بالفتح واحد فلول السيف وهي كسور
في حده [illegible] من باب قتل [illegible]
[illegible] **فيل** الفيل معروف [illegible]
[illegible] الكوفة [illegible]
[illegible]
[illegible] **باب القاف قبل** قوله ثم [illegible]
[illegible]
[illegible] الثواب
[illegible]
[illegible] قال الزمخشري [illegible]
[illegible]
[illegible]
[illegible]

فعل

فحل

فلل

فيل

باب القاف قبل

[illegible]

بما قرره

[illegible] وفي الحديث [illegible]
[illegible]
[illegible]
[illegible]
[illegible] العلم [illegible]
[illegible] التكليف [illegible]
[illegible] الحصول
[illegible]
[illegible]
الحديث [illegible] المشرق والمغرب [illegible]
[illegible] الشرق [illegible]
[illegible]
[illegible]
[illegible]
[illegible] وفي الحديث الرجل [illegible]
[illegible]
[illegible]
[illegible] وفي الحديث [illegible]
[illegible]
[illegible]
[illegible]
[illegible]
[illegible]
[illegible]
[illegible]
[illegible] وفي الحديث لا تقبل [illegible]
[illegible] الزمخشري [illegible]
[illegible]
هو [illegible] من كلام الشيخ الصدوق محمد بن بابويه [illegible] محمد بن الحسن بن الوليد [illegible]
[illegible]
[illegible]
[illegible]

بل لها حكم بواسره وفي حديث النبي صلى الله عليه وسلم لو استقبلت من امري ما استدبرت ما سقت الهدي [illegible]

[illegible]

قتل

[illegible]

قحل

[illegible]

قدل

قرمل

[illegible]

قصل

قطل

[illegible]

قفل

قلل

[illegible]

ان شاء الله قيل هذا تأديب من الله لنبيه حين سئل عن المسائل الثلاث الكهف والروح وذي القرنين فوعدهم ان يجيبهم
ولم يقل ان شاء الله ولم يستثن قوله وقولوا للناس حسنا اي قولا هو حسن في نفسه لافراط حسنه [illegible]

[illegible]

باب الكاف كال

كبل

كتل

كحل

كربل

كسل

كفل

[illegible]

فتل

والوسطى والكافل العائل اليتيم القائم بامره المربي له وهو من الكفيل الضمين [illegible] لا تقتل نفس ظلما الا كان على ابن آدم الاول
كفل من دمها اي حظ ونصيب وتكفل بامره [illegible] جزاء بما [illegible] الاثم [illegible] القتل [illegible]
الكفل بمعنى الكفيل [illegible] اقام كفيلك [illegible] الذي [illegible] الناس [illegible] عذاب الله كما قيل من ظلم اقام كفيلك
ظلمه وتكفل بالرزق اي [illegible] وكفلت بالمال من باب قتل وحكى [illegible] عن العرب انه من باب تعب وقرب
والكفالة [illegible] المغرب [illegible] قلت الكفالة [illegible] بالنفس [illegible]
في الشرع [illegible] مالك [illegible] الكفالة [illegible]
الفروع [illegible] الكفالة [illegible] والكفل [illegible] **كلل** [illegible]
[illegible] الذين ليس [illegible] على الميت [illegible]
الشرط [illegible] طرفان [illegible] بالطرفين كلالة
[illegible] كلالة [illegible] ابن اخيه [illegible]
[illegible] في الاصل مصدر بمعنى الكلال وهو الاعياء [illegible] النعت [illegible] القوة
واستعير للقرابة [illegible] الى القرابة من جهتيها [illegible] سمي [illegible]
كلالة [illegible] الثقل [illegible] على الرجل [illegible] الولد [illegible]
على النفس [illegible] الاكليل [illegible] بالجوهر [illegible] بالرجل [illegible] مولاه اي
ثقل [illegible] وفي الحديث ملعون من القى كله على الناس اي ثقله [illegible] الثقل [illegible]
[illegible] قال الشاعر [illegible]
شديد [illegible] وكلت [illegible] البصر [illegible] والسيف [illegible] واللسان [illegible]
وكلولا [illegible] كليل [illegible] البرق [illegible]
[illegible] بالبرق [illegible]
[illegible] الجوهري [illegible]
ولم يجئ عن العرب بالالف واللام [illegible]
الكلي [illegible] الكل والكلي [illegible] الكل [illegible]
الكل في الخارج والكلي في الذهن [illegible] الكل [illegible] الكلي [illegible]
والكلي [illegible] الاكليل [illegible] الحديث [illegible]
[illegible] بالجوهر [illegible] التاج [illegible] الاكليل [illegible]
[illegible] **كمل** [illegible] اليوم اكملت لكم دينكم [illegible]
الشيخ [illegible] اكملت لكم [illegible]
[illegible] فلا زيادة [illegible] ولا نقصان [illegible] هذا اليوم [illegible] تمام [illegible]
[illegible]
[illegible] كل [illegible] الزيادة [illegible] بالكمال [illegible]

فلك

[illegible] ذلك كما وصف العشرة بانها كاملة ولا يلزم ان توصف بالنقصان [illegible] اليوم اكملت
لكم [illegible] بالبلد الحرام [illegible] المشركين [illegible] اليوم [illegible]
[illegible] الملك [illegible]
[illegible] عليه [illegible] يوم [illegible] الوداع [illegible]
[illegible] اليوم اكملت لكم دينكم [illegible] رسول الله صلى الله عليه وسلم
[illegible] وكميل بن زياد [illegible] الحديث وهو من اعظم اصحاب امير المؤمنين عليه
السلام واصحاب سره وكان [illegible] الحجاج [illegible] وكمل الشيء كمولا من باب قعد والاسم الكمال
وهو التمام قال الجوهري في كمل ثلاث لغات يعني في الحركات الثلث والكسر [illegible] والتكميل
والاكمال الاتمام واستكمله اي استتمه **كهل** قوله تعالى تكلم الناس في المهد وكهلا اي [illegible]
والكهل من الرجال [illegible] ثلثين [illegible] واربعين [illegible] التام الحسن [illegible] كهل الرجل [illegible]
بلغ الكهولة [illegible] وامرأة كهلة [illegible] الناس [illegible]
[illegible] الكتفين [illegible] والكلام [illegible]
[illegible] الجوهري [illegible]
بالكوفة [illegible] **كيل** قوله تعالى اوف لنا الكيل [illegible] كلت الطعام كيلا ومكيلا [illegible]
[illegible] الجوهري [illegible]
[illegible] والكيلة بالكسر [illegible]
[illegible] الطعام [illegible] **باب**
اللام ليل قوله تعالى قم الليل الا قليلا [illegible] الصلوة [illegible] والاستثناء
من الليل [illegible] النصف [illegible]
كالثلث [illegible] الليالي [illegible]
[illegible] الشاعر [illegible]
مروان بن الحكم **باب الميم متل** [illegible] الحديث [illegible]
[illegible] **مثل** قوله تعالى ان هو الا عبد انعمنا عليه وجعلناه مثلا لبني اسرائيل [illegible] عيسى [illegible]
انعمنا عليه [illegible] آدم [illegible] بالنبوة [illegible]
[illegible] لبني اسرائيل [illegible] الشيخ ابو علي [illegible] والمثل بالتحريك [illegible]
[illegible]
[illegible]
والقصة [illegible] كقوله تعالى يا ايها الناس
ضرب مثل فاستمعوا له [illegible]
الحيوة الدنيا [illegible] الذين كفروا
[illegible] التوحيد [illegible]

وفي كلامهم كل الرسول ... ومن ترجم من هذا ... [illegible]
الذي جعله مثلا اي شبها ... [illegible]
[illegible]
[illegible]

مَجَلَ

مَحَلَ

[illegible]

البلد

البلد محلا من باب تعب ... المحل ... [illegible]
... [illegible] مَسَلَ
المسل ... [illegible] مَصَلَ المصل معروف ... [illegible]
... [illegible] مَطَلَ في الحديث من مطل على ذي حق ... [illegible]
... [illegible]
... [illegible] مَقَلَ في الحديث ... [illegible]
... [illegible]
... [illegible] مَلَلَ
... [illegible]

مَوَلَ

[illegible]

مَهَلَ

[illegible]

ميل

باب ما اوله النون نبل

نتل

نحل

نحل

نحل

ويقال لها اذيب من النحاس والرصاص واشباه ذلك ويقال [illegible] والصديد وفي الكشاف المهل ما اذيب من جواهر
الارض وقيل دردي الزيت يشوي الوجوه اذا قدم ليشرب منه [illegible] ومنه [illegible] كعكر الزيت فاذا قرب اليه سقطت
فروة وجهه [illegible] المهل الانظار والاسم من المهلة ومهلته وامهلته انظرته ومنه قوله ثم امهلهم رويدا و
في الدعاء ومهلا ومهلا يستوي للواحد والاثنين والجماعة والمؤنث بلفظ واحد [illegible] لا الاستبطاء [illegible]
فامره اي اناة **ميل** قوله ثم يميلون عليكم ميلة واحدة اي يحملون عليكم شيئا واحدا والميل بالكسر [illegible]
والميل [illegible] مسافة مقدرة [illegible] اربعة الاف ذراع [illegible] اثنا عشر الف ذراع وفي المغرب [illegible]
مقدار مد البصر في الارض وكل ثلث منها فرسخ والميل الكحل معروف [illegible] والميل بالفتح فالسكون [illegible]
[illegible] وما العلم في الظلم والميل بالتحريك [illegible]
[illegible] **باب النون نبل** في الحديث [illegible] النبل [illegible]
[illegible] النبل والنبل كطلب السهام العربية وهي مؤنثة ولا واحد لها من لفظها [illegible] سهم [illegible]
[illegible]
ومنه الحديث [illegible] النبل [illegible] **نتل** في حديث الشقشقية [illegible]
قام [illegible] بين نثيله ومعتلفه [illegible]
[illegible]
[illegible]
[illegible] **نحل** الانجيل كتاب عيسى بن مريم عليهما السلام [illegible]
[illegible] الكتاب [illegible] النجل وهو الاصل [illegible] الانجيل اصل العلوم والحكم [illegible]
[illegible]
[illegible] **نحل** قوله ثم واتوا النساء صدقاتهن نحلة اي
[illegible] نحلة اي عطاء [illegible]
[illegible] النحل [illegible]
[illegible] وفي الحديث لا باس بقتل النحل في الحرم [illegible]
[illegible]
[illegible]
[illegible]
[illegible]
[illegible]
[illegible] **نحل** قوله تعالى واوحى ربك الى النحل [illegible]
[illegible]
[illegible]

نخل

نذل

نزل

[illegible] قوله [illegible] المنخل [illegible]
اسم [illegible] وقال الجوهري [illegible] اسم رجل [illegible] في الحديث **نذل** في الحديث [illegible]
[illegible] للجوهري [illegible] **نذل** [illegible]
[illegible]
[illegible] **نزل**
قوله تعالى [illegible]
كقوله تعالى وانزل لكم من الانعام [illegible] السما الى الارض [illegible]
السما الى الارض [illegible] القران على جبل [illegible] خاشعا متصدعا من خشية
الله [illegible] القران [illegible]
من السما ماء [illegible]
واهل [illegible]
[illegible] الجواهر والحلي [illegible]
[illegible]
على الملكين ببابل هاروت وماروت [illegible]
[illegible]
قال الشيخ ابو علي [illegible] وقد [illegible] والقمر قدرناه منازل [illegible] ثمانية وعشرين منزلا [illegible] البروج الاثنى
عشر [illegible]
الاثنى عشر [illegible]
[illegible]
[illegible] اعلم ان الشمس في ثالث
عشر [illegible] الى برج الحمل [illegible] الى برج الثور [illegible] الى برج الجوزاء [illegible]
ثالث عشر [illegible] الى برج السرطان [illegible] الى برج الاسد [illegible]
برج السنبلة [illegible] الى برج الميزان [illegible] الى برج العقرب [illegible]
[illegible] برج القوس [illegible] الى برج الجدي [illegible]
[illegible] الى برج الحوت [illegible]
[illegible]
[illegible]
[illegible]
[illegible] ومنه الحديث [illegible]
[illegible]
[illegible] السلطان [illegible] ومنه الحديث [illegible]

ما نال الرجال امثل وقد رعايا نعم ومراتبهم في الفضيلة والتفضيل وفي الحديث لعن الله المتعول ... [illegible] السافر
والتزال في المرب بالكسرة بين الفريقان من ابلهما الحيلهما ابتضا ربون و ... الجوذر هي التي من اهلها الا ... على
ادم من الجنة ... ابن شيث ... كلاهما اسم ... من حواء الجنة ... على ادم ... بها
شيث ... لاحدهما غلام ... ادم ... قابيل ... شيث فقعل
... الناس من حما الكبير
او حسن خلق ... الجان ... الرجل الثانلة فكذا **نَسَلَ**
قوله تعالى الى ربهم ينسلون اي يسرعون من النسلان وهو مقارب الخطو مع الاسراع كمشي الذئب ... وعسل ...
وحبل ... النسل الولد وتناسلوا اي ولد بعضهم من بعض ... نسلا ... اي منفصل منه
وفي الحديث ... واسلوا فان ... الحديث يا على من لم
يقبل العذر من متنصل صادقا كان او كاذبا لم ينل شفاعتي ... تنصل فلان من ذنبه اي تبرأ منه والنصل حديدة
السهم والرمح والسكين والسيف ما لم يكن له مقبض والجمع نصول ونصال ... الحديث ... ونصل ...
النصل الغزل ... **نَضَلَ** في الحديث ...
هشام ... تناضل ... فلان اذا
تكلم ... **نَعَلَ** في الحديث ...
النعال في الصلوة ... النعل ...
...
...
ان ... وهو قائم **نَعْثَلَ** نعثل اسم رجل كان طويل اللحية قال الجوهري وكان عثمان اذا نيل منه وعيب شبه بذلك
... **نَغَلَ** النغل ولد الزنا ... وهو ... **نَفَلَ** قوله تعالى
ويسئلونك عن الانفال يعني الغنائم واحدها نفل بالتحريك الزيادة والانفال ...
كان ... على من كان قبلهم ... الصلوة لانها زيادة على الفرض ... الولد نافلة لانه زيادة
على الولد ... اسحق ويعقوب نافلة ...
...
...
...
لله والرسول ...
بالصلوة المندوب ... الحديث ...
... **نَقَلَ**
في حديث الشجاج ذكر المنقلة وهي التي تخرج منها صغار العظام وتنتقل عن اماكنها ... العظم ...
الاصمعي المنقلة هي التي تخرج منها فراش العظام ...

هي الشجة

هي الشجة التي يخرج منها العظام والاولى ان تكون على صيغة اسم المفعول ... الاضاح وهكذا اصطلح ...
ويجوز ان تكون على صيغة اسم الفاعل ... نقلا من باب قتل حوله من موضع الى موضع والنقل
تحول ... الاسم النقلة وفي الحديث ... نقل في ... قال ... بلاقع
ونقلت ثوبي اذا رقعته ... **نَكَلَ** قوله تعالى فجعلناها نكالا لما بين يديها
وما خلفها اي جعلنا ... لما بين يديها من القرى وما خلفها ليتعظوا بهم قوله فاخذهم الله نكال
الاخرة والاولى النكال العقوبة ... في الدنيا ... في الاخرة ...
قوله ... لكم ... نكال ...
واحدها نكل ... النكول ...
... النكول باليمين وهو الامتناع منها
... **نَمَلَ** قوله تعالى قالت نملة يا ايها النمل ادخلوا مساكنكم لا يحطمنكم سليمن وجنوده الاية النمل
معروف والواحدة نملة ... سليمن ...
... النمل ... وادي النمل ... بالطائف او بالشام ...
... الاصابع واحدها انملة ... وفي الحديث ...
من قتل ... النملة ...
سليمن بن داود ...
خلق من خلقك ... سليمن
ارجعوا ...
قال ...
... **نَوَلَ** في الحديث من جمع القرآن ... النول ...
وكذا ...
العطاء والنائل ... والنوال ...
فالكثير النوال ...
الشيء ...
... **نَهَلَ** في حديث الحوض ...
العطشان ... المنهل المورد وهو
عين ماء ...
الطريق ... المنهل ...
الكوثر ...
وهي العلل ... **نَهْشَلَ** نهشل اسم رجل وهو ...
... **نَيَلَ** ...
... **باب الواو وَبَلَ**

قوله تعالى لم يجدوا من دونه موئلا اي منجا وملجأ والموئل الملجأ من آل اليه يئيل وألا ووؤولا اذا لجأ اليه ومثله قوله تعالى ما
لكم من دونه من ولي اي من ملجأ او الاول بعيض اللحم واصله على ما يليق ما له على افعل بعموم الاوسط قبل الهمزة ...
والجمع الاوائل والاوالي ايضا على القلب وقال قوم اصله وءل على فوعل فقلبت الواو الاولى همزة وادغمت
على اما ولي لاستثقالهم اجتماع الواوين بينهما الف الجمع قال الجوهري ثم قال وتقول اذا اجلسته معه لم يقربه تقول العشر
عاما اول وان لم يجلسه معه قيل تقول العشر عاما اولا قال ابن السكيت ولا تقل عام الاول الا ان يعني بقولك الاكبر
هو الاولى وفي المؤنث على الاولى والجمع الاول مثل اخرى واخر وكذا الثاني ما جاء من اوجال منجيا للانثى وما كل
بالسر من بينا قال العرب وَبَلَ قوله تعالى وبال امره اي عاقبة امره ووبالا لوخامة وسوء العاقبة والوبيل
الوخيم ضد الطري وعذاب وبيل اي شديد قوله فاخذناه اخذا وبيلا اي شديدا مستوخما لا يستمرا وفي الحديث اسالك
الزهد فما فضل ما لا وعذاب وكل بناء وبال على صاحبه اي عذاب في الآخرة والوابل المطر الشديد وجمع الوبل بالفتح
فالسكون ومنه سحابا وابلا وقد وبلت السماء تبل ما اودي موبولة وَجَلَ قوله تعالى وجلت قلوبهم اي خافت والوجل
الخوف تقول وجل يوجل وجلا وموجلا بالفتح اي خاف وقوله وجلون اي خائفون ولا توجل اي لا تخف وتقول لك وفي مستقبل
وجلا اربع لغات ذكرها في ميل واللامر ايجل بقلبها الواو ياء لكسرة ما قبلها وَحَلَ الوحل بالتحريك الطين الرقيق وهو
مصدر بالكسر فكان فيها التسكين لغة رديئة ووحل بالكسر وقع في الوحل ومنه حديث سراقة فوحلت بي فرسي اي وقعت
في الوحل وَدَكَ في الحديث ان الله مسخ طائفة من بني اسرائيل وذكرهما الوبل بفتح الواو والراء المهملتين والنائم
وهو دابة على خلقة الضب الا انه اعظم منه والجمع ورال ووردان والانثى ورلة وفي شرح الجمع ورلان قالوا الورل
سبقة هو القرد ومنه انه العظيم من الوزغ وسام ابرص طويل الذنب سريع السير وَسَلَ قوله تعالى وابتغوا اليه الوسيلة
اي القربة الى الله عز وجل وفي الدعاء واعط محمدا الوسيلة وهي في الجنة منزلة وهي مرقاة ما بين المرقاة
الى المرقاة حضر الفرس الجواد مائة عام وهي ما بين مرقاة جوهر الى مرقاة ياقوت الى مرقاة ذهب الى مرقاة فضة فيؤتى
بها يوم القيامة حتى تنصب مع درجة النبيين كالقمر بين الكواكب فلا يبقى يومئذ نبي ولا صديق ولا شهيد الا قال طوبى
لمن كانت هذه الدرجة درجته وفي حديث النبي صلى الله عليه وسلم سلوا الله لي الوسيلة فلما تقرب من الدعاء له رهطا للتقرب
للتشفع به اشرو ثنا بعلمه ومع هذا فانه يريد به تعريضا لمه انه كان يريد ان يصلوا عليه ويتوسلوا الى الله تعالى
بالعمل من بابه وهو حبه اليه وقرب منه اشتقاق الوسيلة وهو ما يتقرب به الى الشيء والواسل الراغب الى الله
وَشَلَ الوشل بالتحريك الماء القليل ومنه مثل لماء وشلا ما قل وَصَلَ قوله تعالى ولقد وصلنا لهم القول اي اتبعنا بعضهم بعضا
فاتصل عنده يعني القرآن قوله الا الذين يصلون الى قوم اي ينتمون قوله ولا وصيلة الوصيلة الشاة التي ولدت سبعة
ابطن عناقين عناقين فان ولدت في السابع عناقا وجديا قيل وصلت اخاها فاحلوا لبنها للرجال وحرموها على النساء وقيل ان
كان السابع ذكرا ذبح واكل منه الرجال والنساء وان كانت انثى وذكرا قالوا وصلت اخاها فلم تذبح وكان لحمها حراما
على النساء وفي الحديث صلوا ارحامكم اي واوا الصلة ما يسمى به اواصر الود بالزيارة ومطايبة وتحلوا ولو بالسلام
كما جاء في الرواية وفي الدعاء اخرجني من بين اسباب الوصلات هي بضم الواو وتجمع على الصاد كما قيل الضم والفتح
فالاسكان جمع وصلة بضم الواو وهو ما يتوصل به الى المطلوب وكلما اتصل بشيئين فما بينهما وصلة وبين بينهما وصلة
اي اتصال وحرف الصلة هو حرف تعرفه بين الكلام مثل ان ذلك والباء مثل وكفى بالله شهيدا ونظائرها حتى
يحرف الصلة لانها منها توكيدا لا معنا للانه شيء وسمي حرف الزيادة لانها زائدة في الكلام فان قلت يجب ان لا تكون

ذائق

ذائق اذا الحا دق والمذق معروف على الشاكيد كما مر تسمية الموق الا انها لا تتقي اصل المعنى بل الا تبين الا تاكيد المعنى
الثابت وتقويته فكانها لم تعد شيئا وغيره متى من عموم الوصال وهو ان يجعل شيئا وتحوه او عموم يوم بين صيامين
كما جاء به الرواية والوصال المفاصل وهو منقطعا اوصاله وموصل بلين معروف مشهور وَعَلَ في الحديث تقول
الشاعر حتى لحيلة الوعول المراديهم الاشراف والرؤوس شبههم بالوعول وهي تيوس الجبل واحدها وعل بكسر العين
منه المثل بما لا فعالة او وى ووعس الجبال وَغَلَ في الحديث ان هذا الدين متين فاوغلوا فيه برفق اي ادخلوا فيه برفق
ولا تحملوا انفسكم ما لا تطيقون فتعجزوا وتتركوا الدين والعمل ومنه اوغل القوم اذا امعنوا في سيرهم واوغل في الارض
اذا سار فيها فابعد واوغل الرجل يغل وغولا دخل في الشجر وتوارى فيه وَكَلَ قوله تعالى لا تتخذوا من دوني وكيلا اي
تكلون اليه اموركم قوله ومن يتوكل على الله فهو حسبه الاصل في التوكل اظهار العجز والاعتماد والاسم التكلان والتوكل
على الله انقطاع العبد اليه في جميع ما يامله من المخلوقين قوله قل يتوفاكم ملك الموت الذي وكل بكم الوكيل القائم بحفظ الشيء
الذي يدفع الضرر عنه قال المفسر ومعناه يستحفظ لا عمالكم ولاجالكم فيما امرنا منه ومن استحق هو المجازى
والوكيل هو ان يعتمد على الرجل ويعتمد فيما شانك ومنه قوله تعالى وكفى بالله وكيلا اي كفيت به يتولى امرك ومنه وكل اليه
قوله وعلى الله فليتوكل المتوكلون قال الازهري والوكيل من اسمائه تعالى قيل هو الكافي وقيل الكفيل بارزاق العباد
في الحديث لو توكلتم على الله حق توكله لكان كذا وذلك بان يعلم يقينا ان لا فاعل الا الله وكل موجود من ذوق و
منع وغير ذلك من الله ثم يسعى في الطلب على الوجه الجميل وفي معاني الاخبار التوكل على الله العلم بان المخلوق لا يضر
ولا ينفع ولا يعطي ولا يمنع واستعمال الياس من الناس فاذا كان العبد كذلك لم يعمل لاحد سوى الله ولم يرج ولا يخف
سوى الله ولم يطمع في احد سوى الله وقد يظن ان التوكل هو ترك التكسب وهو ظن جاهل بل هو حرام وفي حديث
الى يسير وقد قيل له ما حد التوكل قال اليقين قيل فما حد اليقين قال ان لا تخاف مع الله شيئا ووكلت الامر
فلان الجاته اليه واعتمدت فيه عليه والتوكيل معروف وكلته بامر كذا توكيلا والوكالة بفتح الواو وكسرها اسم من التوكيل
هو مشتق من وكل اليه الامر اي فوضه اليه وهي في الشرع الاستنابة بالتصرف وهي كما قيل اقسام ثمانية مسلم لمسلم على
مسلم يصح اجماعا مسلم لمسلم على كافر يصح اجماعا مسلم لذمي على ذمي يصح اجماعا مسلم لذمي على مسلم وفيه خلاف ذمي
لذمي على ذمي يصح اجماعا ذمي لمسلم على ذمي يصح اجماعا ذمي لمسلم على مسلم يصح اجماعا ذمي لذمي على مسلم لا يصح اجماعا
وتوكل بعنى القيام به وفي حديث المقتدي بصلوته لا ينبغي له ان يقرا كلا الى الامام ووكلا الى نفسه وكلا ووكولا
اي حلاه ونفسه ومنه الحديث ورجل وكله الله الى نفسه اي خلاه بينه وبين شيطانه وهو المعنى بالضلال في قوله تعالى
ومن يضلل الله فالمراد ههنا الاباحة والمعرفة وفي الحديث انا امتي تواكلت الامر بالمعروف والنهي عن المنكر فليأذنوا
بوقاع من الله يعني تواكل القوم تواكلا اتكل بعضهم على بعض واتكلت على فلان في امري اذا اعتمدته قال الجوهري واصله
اوتكلت قلبت الواو ياء لانكسار ما قبلها ثم ابدلت منها التاء فادغمت في تاء الافتعال ثم بنيت على هذا الادغام اسماء
من هذا المثال وان لم يكن فيها تلك العلة توهما ان التاء اصلية لان هذا الادغام لا يجوز اظهاره في حال فمن ذلك
التكلة والتكلان والتخمة والتهمة والتراث والتجاه والتقوى وفي الحديث وكل الله الرزق بالحمق ووكل الحرمان بالعقل
ووكل البلاء بالصبر اي المراد كل واحد من هذه الثلاثة لا يفارق صاحبه والمتوكل احد خلفاء بني العباس كان في زمن
على الهادي ع وهو الذي امر بحرث قبر الحسين ع وهدم بنائه فعليه ما يستحقه وَلْوَلَ في حديث علي ثم لم تسمع لهم الا تسبيح
في التوبيخ والعنف يعلو له الكتاب اي ما اشتمل عليه من الويل والولولة صوت متتابع بالويل والاستغاثة وقيل هي حكاية

وهل

ويل

باب الهاء هبل

هدل

هذل

هرقل

هرول

هزل

هطل

هلل

هلل

همل

هيل

كتاب الميم باب الالف اتم

اثم

[illegible]

على اضرحتى يوتمنه قالوا يا رسول الله فكيف بنا ثم قال او يكون خنث ما ينفق عليه يعني ينفق في الاثم أجم في الحديث حتى
دخل الاجم ليس فيها ماء الاجمة كقصبة الشجر الملتف والجمع اجمات كقصبات واجم كقصب والاجام جمع الجمع آدم في الخبر
نعم الادم الخل الادم جمع ادام بالكسر مثل كتب وكتاب ويسكن ودوي مسلم ادمكم الادم الخل مطلقا واقربيا الى القناعة
ولهذا اشبع بها كثرة العاد ونبه وفي بعض كتب اللغة الادام ما يؤتدم به مائعا كان او جامدا او جمع على
ادام كعقل وافعال بمعنى ادم الخبز بادمه بالكسر واوصت الخبز وآدمته باللغتين اذا اصلحه اسافشرها الادام والادمة
من الابل والظبي البياض الشديد مع سواد المقلتين وفي الناس السمرة الشديدة وآدم ابو البشر ذكره الله تعالى
في سبع سور في البقرة والاعراف والحجر وبني اسرائيل والكهف وطه وص لما اشتمل عليه من الفوائد واصله بهمزتين لانه
افعل الا انهم لينوا الثانية قال الجوهري فاذا احتجت الى تحريكها جعلتها واوا في الجمع لانها ليس لها اصل في الياء معروف
فجعلت الغالب عليها الواو وقيل سمي آدم من اللون وقيل لانه خلق من ادمة الارض وهو لونها وجمعها آدمون وفي
معاني الاخبار معنى آدم لانه خلق من اديم الارض الرابعة وقد تقدم سبع عمره وموضع قبره ووقت النفخ فيه في
صلب وقيل انه لم يمت حتى بلغ ولده وولد ولده اربعين الفا وادم السماء وجهها وادم الارض صعيدها وما
ظهر منها والاديم الجلد المدبوغ والجمع ادم محركتين وفي الخبر كان مجلسه من ادم اي من الجلد وفي الخبر كانت مرفقته من
ادم آدم قوله تعالى الم تر كيف فعل ربك بعاد ارم ذات العماد ارم كعنب غير منصرف فمن جعله اسما للقبيلة قال
عطف بيان لعاد ومن جعله اسما للبلدة فهو التي كانت ارم فيها اضافة الى عاد وتقديره بعاد اهل ارم وذات
العماد اذا كانت صفة للقبيلة فالمعنى انهم كانوا اهل عمد او طوالا لا الاجسام على تشبيه قدودهم بالاعمدة وان
كان صفة للبلد فالمعنى انها ذات اساطين وروي انه كان لعاد ابنان شداد وشديد فملكا وقهرا ثم مات شديد
وخلص الامر لشداد فملك الدنيا وسمع بذكر الجنة فقال ابني مثلها فبنى ارم في بعض صحاري عدن في ثلثمائة سنة وكان
عمره تسعمائة سنة وهي مدينة عظيمة قصورها من الذهب والفضة واساطينها من الزبرجد والياقوت وفيها
اصناف الاشجار والانهار المطردة ولما تم بناؤها سار اليها باهل مملكته فلما كان منها على مسيرة يوم وليلة بعث
الله عليهم صيحة من السماء فهلكوا والادم محجة تشعب في الفلاة وتهتدي بها يجيء على آرام وارم كاضلع وضلوع
وفي حديث الشجرة ويفيض بهم الى الجبال من ادم قيل انها اشارة الى الاستدلال بالشجر على وحدانيته وعلى كل
شيء منها من بني اديم والارم بفتح الهمزة اصل الشجرة والقرن قال الجوهري والارم ضرس نزل كان الاصل آزم المازم
والمازمان المضيق بين الجبلين مفتوحه او مفرده وهو المضيق بين المشعر الحرام الدخول والشرح ويقال للموضع الذي
بين عرفة والمشعر مازمان وفي حديث الدهر ارم ابعد من باب ضرب اشتد وقيل جزوه والازم اسم سنة هي
الشدة والقحط والازم من باب ضرب الغزوة والازم العزوم امسكوا عن الطعام قال بعض اهل اللغة والشهر ما دام القوم
بالواو المهملة والميم المشددة والازم الصمت ومنه حديث على ثم انه سكت طويلا ثم رفع راسه آسم اسامة
اسم رجل واسامة شركته زيد مبنى رسول الله صلى الله عليه وآله قال المعرب وبقي للاسد اسامة قال الجوهري وهو معرفة أطم
في الخبر كان يؤذن على اطم المدينة الاطم بضمتين وقد يسكن الثاني والاطام بكسر الهمزة وفتحها مع مد جمع واطم كالكثير
واحد وهي حصون لاهل المدينة أكم في الحديث ذكر الاكمة والاكمات والاكام الاكمة كقصبة تل صغير والجمع اكم
كقصب واكمات كقصبات وجمع الاكم اكام كجبل وجبال وجمع الاكام اكم ككتاب وكتب وجمع الاكم اكام كعنق واعناق
كذا في كتب اللغة آلم قوله تعالى الم ذلك الكتاب لا ريب فيه قال بعض المحققين الم وسائر الحروف الهجائية في اوائل السور

كنون

كنوف وقد وبين كان بعض المفسرين يجعلها اسماء للسور لتعرف كل سورة بما افتتحت وبعضهم جعلها اقساما اقسم
الله عز وجل بها لشرفها وفضلها لانها مبادي كتبه المنزلة ومباني اسمائه الحسنى وصفاته العليا وبعضهم جعلها
حروفا ماخوذة من صفات الله كقول ابن عباس في كهيعص ان الكاف من كاف والهاء من هاد والياء من حكيم و
العين من عليم والصاد من صادق ونقل الزجاج عن ابن عباس ان الم معناه انا الله والمر معناه انا الله ارى
والمص معناه انا الله اعلم وافصل واما في تفسير اهل البيت فانها من اسماء الحروف الهجائية في اوائل السور وقيل
من زبرجد اخضر محيط بالدنيا واما نون والقلم فقيل هو نون الحوت وقيل هو الحوت التي تحت الارض وقيل
الدواة وقيل هو نهر في الجنة قال الله كن فجمد وكان اشد بياضا من اللبن واحلى من الشهد فقال للقلم
اكتب فكتب القلم ما كان وما يكون الى يوم القيمة وروي فلك عن الباقر واما يس فقيل معناه يا انسان وقيل
يا رجل وقيل يا محمد وقيل كسائر الحروف الهجائية في اوائل السور واما الر فقيل هو حرف من حروف الاسم الاعظم
المقطع في القرآن فاذا الفه الرسول او الامام عليهما السلام فيجيب قوله ولهم عذاب اليم اي مؤلم موجع كالسميع
بمعنى المسمع اذ الالم قوله فالم فعلك لانه معد للخلاص لا فيهن العذاب قولهم الموت كما الموت اي يجدونه
الم الجراح ووجعها كما تجدون ذلك والالم والالم التوجيع والايلام الايجاع أمم قوله تعالى وانه في ام
الكتاب لدينا يعني في اصل الكتاب يعني اللوح المحفوظ وام الكتاب اي فاتحة الكتاب وسميت بذلك لانها اول
ولانها السورة تفتتح بها والا فسميت ام القرى وقيل سميت ام الانها جامعة لاصل مقاصده ومحتوية على رؤس
مطالبه والعرب يسمون ما يجمع اشياء متعددة اما كما يسمون الجلدة الجامعة للدماغ وحواسه ام الرأس ولانها
كالعقد لكثير مما فصل في القرآن المجيد لاشتمالها على المعاني في القرآن من الثناء على الله بما هو اهله ومن التعبد بالامر
والنهي والوعد والوعيد فكانه نشأ وتولد منها بالتفصيل بعد الاجمال كما سميت مكة ام القرى لانها دحيت
منها قوله هن ام الكتاب ولم يقل امهات الكتاب لانه على الحكاية وهي كما يقول الرجل ليس لي معين فيقول نحن
معينك فيحكيه وكذا قوله واجعلنا للمتقين اماما ومن الصم في قوله واجعلنا للمتقين اماما قال اي انا من قبلنا
حديثا حسنا انه قال هذا نبئنا وفي حديث ابي بصير انه قال واجعلنا للمتقين اماما فقال لقد سالت ربك عظيما
انما هي واجعل لنا من المتقين اماما قوله اني جاعلك للناس اماما اي يأتم بك الناس فيتبعونك ويأخذون عنك
لان الناس يؤمون اي يقصدونها فيتبعونها ويبقى للطريق امام لانه يؤم اي يقصد ويتبع قوله
انها لبامام مبين لطريق واضح والامام الكتاب بامامهم قال يوم ندعو كل اناس بامامهم اي بكتابهم وبمن يهتم
ويقتدى من انبياء من نبي او امام او كتاب وفي حديث الشجرة وقد قالها لشاد قيم الاعظم ون الله اقام
الفيه فهي كل يوم الى من يتولاه وفي هذا الموسوم لارسم والنص انهم بي عليهم وفي غنم البنا ابن زيد بلهب
بكم الى الجنة ودينا لكعبة قالها ثلثا قوله بل يريد الانسان ليفجر امامه اي ليدوم على فجوره فيما بين يديه من الاوقات
وفيما يستقبل من الازمان لا ينزع عنه وقيل معناه يقدم الذنب ويؤخر التوبة يقول سوف اتوب سوف اتوب
الى ان ياتيه الموت على اسوء حالة قوله وجعلنا منهم ائمة يهدون بامرنا اي حكمنا لهم بالامامة وقوله وجعلنا
منهم ائمة يدعون الى النار واصل ائمة اممة فالقيت حركة الميم الاولى على الهمزة وادغمت الميم في الميم وخففت الهمزة
الثانية لئلا يجتمع همزتان في حرف واحد مثل آدم واخر فمن القراء من يحقق الهمزة تحقيقا على الاصل ومنهم من يسهلها
والقياس بين بين وبعضهم يبدلها ياء ولم يجيء لانه يجوز في القياس قوله وتعطاهم في الارض اماما اي قادة في

في الاوهن بحيث لا يكاد يخلو نظم منهم قوله اميون هو جمع الامي وهو في كلام العرب الذي لا كتاب له ومشركي
العرب مثل هو منسوب الى الام لان الكتابة مكتسبة فهو على ما ولدته امه من الجهل بالكتابة وقيل منسوبة الى امة العرب
لانه كان اكثرهم اميون فالكتابة فيهم عزيزة او عديمة فهم على اصل ولادة امهم قوله امين البيت اي عامدين البيت والام
الوالدة مثل اصلها امهة ولهذا يجمع امهات وقيل الاصل امات وبقي ان الامهات للناس والامات للبهائم قال
في لباب نقلا عنه فيها اربع لغات ام بضم الهمزة وكسرها وامة وامهة فالامات والامهات لغتان ليس احدهما
اصلا للآخر قوله وامهاتكم اي في تحريم النكاح كما قال ولا تنكحوا ازواجه من بعده ابدا وليس بامهات على
الحقيقة وجاءت الامة في الكتاب العزيز على وجوه امة يعني جماعة ومنه قوله تعالى ولما ورد ماء مدين وجد عليه امة
من الناس يسقون اي جماعة وسميت بذلك لان الفرق فانما قال تعالى ويوم نبعث من كل امة شهيدا وترى كل امة
جاثية كل امة تدعى الى كتابها وامة رجل جامع للخير يقتدى به ومنه قوله ان ابراهيم كان امة قانتا وامة دين ومنه
قوله تعالى انا وجدنا اباءنا على امة وامة حين ومنه قوله تعالى الى امة معدودة وقوله وادكر بعد امة قوله
كان الناس امة واحدة فاختلفوا اي كانوا مذهبا واحدا مثل نوح متفقين على الفطرة فاختلفوا فبعث الله النبيين
من لام قوله ليحكم بين الناس فيما اختلفوا فيه وقيل كان الناس امة واحدة كفارا فبعث الله النبيين فاختلفوا عليهم
قوله ولولا ان يكون الناس امة واحدة اي لولا ان يجتمعوا على الكفر لجعلنا الا الواحد وقد سماه الله امة في قوله
ثم ... لجميع اجناس الحيوان امة وهو قوله تعالى ولا طائر يطير بجناحيه الا امم امثالكم قوله كنتم خير امة اخرجت
للناس تامرون بالمعروف وتنهون عن المنكر قال بعض الافاضل استدل بعض علماءنا بالاية على كون الاجماع حجة
من حيث ان اللام في المعروف وفي المنكر للاستغراق اي تامرون بكل معروف وتنهون عن كل منكر فلو اجمع على الخطا لم
يحصل واحد من الطلبين وهو المطلوب والجواب منع كون اللام في اسم الجنس للاستغراق ولو سلم فمحمول على العموم
لعدم تحقق ما ذكر ثم في الحديث وبذلك وعدنا الفضل ... قالوا وكيف تكون خير امة وقد قتل
فيها ابن بنت نبيها ونقل الشيخ الطوسي في البحث عن هذه الاية في كتاب العدة قوله ارسلناك في امة قد خلت
من قبلها امم هي امة محمد ص والامة الخلق كلهم وامة كل نبي اتباعه ومن لم يتبعه وان كان في زمانه فليس من امته
وقد جاءت الامة في هذا الكتاب بمعنى الطريقة وبمعنى الدين وبمعنى الحين وفي هذه امة ...
والامة كل جماعة يجمعهم امر اما دين واحد او دعوة واحدة او طريقة واحدة او زمان واحد او مكان واحد وفي
الحديث يبعث عبد المطلب امة وحده وعليه بهاء الملوك وسيماء الانبياء وبقي لكل جنس من الحيوان امة ومنه الخبر
لولا ان يكون الكلاب امة من الامم لامرت بقتلها قوله ولا طائر يطير بجناحيه الا امم امثالكم اي في الخلق والرزق
والحيوة والموت والحشر والمحاسبة والاقتصاص لبعضها من بعض ... وام النبي امامن باب
قتل ... ومنه الحديث ... هذا البيت فكذا يعني البيت الحرام وام الخير وام الشر التي تجمع كل الشر وام الصبيان
ريح تعرض لهم وام مثوه ام جعفر ... وقد تقدم ذكر ... لا ام لك ذم وسب اي انت لقيط لا
تعرف لك ام ... معنى التعجب ... وام منقطعة ... والهمزة في الخبر
والاستفهام قال تعالى ام حسبتم ان تدخلوا الجنة ومعناها بل احسبتم والهمزة فيها للتقرير وام المتصلة بمعنى
اي ... الا اذا كان ام معادلا لهمزة الاستفهام قال تعالى اهم خير ام قوم تبع وهو على التقرير والتوبيخ
من الله ... ويكون للتسوية

منجز

منجز استفهام كقوله سواء عليهم ءانذرتهم ام لم تنذرهم قال بعض المحققين من اهل العربية ام في الكلام حرف
عطف في الاستفهام ولها موضعان احدهما ان تقع معادلة لالف الاستفهام بمعنى اي تقول ازيد في الدار
ام عمرو والمعنى ايهما فيها وتسمى متصلة لان ما قبلها وما بعدها كلام واحد ولا تستعمل في الامر والنهي ويجب ان يعادل
ما بعدها ما قبلها في الاسمية فان كان الاول اسما او فعلا كان الثاني مثله نحو ازيد قائم ام قاعد واقام زيد ام
قعد لانها تطلب تعيين احد الامرين ولا يسال بها الا بعد ثبوت احدهما والجواب الا بالتعيين لان المتكلم يدعي
وجود احدهما ويسال عن تعيينه والثاني ان تكون منقطعة عما قبلها خبرا كان او استفهاما تقول في الخبر انها لابل
ام شاة وذلك اذا نظرت الى شخص فتوهمته ابلا فقلت ما سبق اليك ثم ادركك الظن بانه شاة فانصرفت عن الاول
فقلت ام شاة بمعنى بل لانه اضراب عما كان قبله الا ما يقع بعد بل يقين وما بعد ام مظنون وتقول في الاستفهام
هل زيد منطلق ام عمرو فقام ... باستفهام واضراب والامة من الشجاج وهي المامومة فاعل وبعض العرب يقول
مامومة وهي الشجة التي بلغت ام الراس وهي الجلدة التي تجمع الدماغ وهي اشد الشجاج ويجمع الاولى على اوام مثل
دابة على دواب والثانية على لفظها مامومات والامام بالكسر على فعال للذي يؤتم به وجمعه ائمة وفي معاني الاخبار
سمي الامام اماما لانه قدوة للناس منصوب من قبل الله تعالى مفترض الطاعة على العباد وامام الشيء مستقبله وهو
ضد خلف وهو ظرف ولهذا يذكر ويؤنث على معنى الجهة والامامة هي الولاية العامة على جميع الناس فان اخذ
لا يشترط في ... جامع النبوة والرسالة واذا احتجت ... وامامة بنت ابي العاص بن الربيع امها
زينب بنت رسول الله ص تزوجها علي بن ابي طالب ع بعد وفاة فاطمة عليها السلام فلما قتل علي ع وكان قد امر
المغيرة بن نوفل بن الحارث ان يتزوجها ... فتزوجها المغيرة فولدت له يحيى
وبه كان يكنى وهلك ... واشهرها وكانت ...
الاولى والثانية ... البقرة ... والثانية في ... رجلا والثالثة في جبير
رجلا آنم الانام بفتح الفاء الجن والانس وقيل الانام ما على وجه الارض من جميع الخلق أدم الادام بالضم
... العطش أيم قوله تعالى وانكحوا الايامى منكم اي الذين لا ازواج لهم من الرجال والنساء جمع ايم قال ابن السكيت اصل
ايامى ايايم فنقلت الميم الى موضع الهمزة ثم قلبت الهمزة الفا وفتحت الميم تخفيفا وفي الدعاء واعوذ بك من بوار
الايم هو فيعل مثل كيس المراة التي لا زوج لها وهي مع ذلك لا يرغب احد في تزوجها والايم فيما بلغنا من اهل
اللسان الذي لا زوج له من الرجال والنساء يقال رجل ايم سواء كان تزوج من قبل او لم يتزوج وامراة ايم ايضا بكرا كانت
او ثيبا وانما قيل للمراة ايم ولم يقل ايمة لان اكثره للنساء فهو كالمستعار وايم الله بفتح الهمزة وكسرها اسم وضع
للقسم لا جمع يمين هكذا قال الكوفيون مثل لعمر الله وفيها لغات كثيرة وهمزتها للوصل وقد تقطع ومنه وايم الله لو
كشف الغطاء ... في الحديث باب الباء برم قوله تعالى ام ابرموا امرا اي احكموا امرا من كيدهم
ابرم الامر اي احكم وابرم الحبل اذا احكم فتله ومنه القضاء المبرم وفي الحديث ... شهر رمضان ...
هو ... بالكسر ... مثل ضجر ...
... المؤمن لا يبرم ...
اي احكم ...
بالقضاء المبرم ... والكلام ...

آنم
أدم
أيم
باب الباء برم

والافراد والاذواء والتطويل والاضعاف وغيره لك والبرثن القلد من الحروف والجمع براثم كقنفذ وقنافذ وبرام ككتاب
برجم البرجمة بالضم واحدة البراجم وهي مفاصل الاصابع التي بين الاشاجع والرواجب وهي رؤوس السلاميات من
ظهر الكف اذا قبض القابض كفه نشزت وارتفعت **برسم** في الحديث خرج الحسين ع معتمرا وقد ساق بدنة حتى
انتهى الى السقيا فبرسم هو من البرسام بالكسر علة معروفة يهذى فيها يقال برسم الرجل فهو مبرسم وفيه كانوا اناس
قبل ابرهيم يتخبطون اعتباطا ولكن بدعوة ابرهيم ع انزل الله الموم وهو البرسام ثم انزل بعده الداء وقال الاتي
معرب **برهم** في الحديث مات ابرهيم ابن النبي ص وله ثمانية اشهر فاتم الله رضاعه في الجنة ابرهيم اسم اعجمي
قال الجوهري وفيه لغات ابراهام وابراهم وابراهم بحذف الياء وفي معاني الاخبار ومعنى ابرهيم انه هم فبر وفي الحديث
تكرر سألت ابا جعفر ع والمراد به موسى ع والبراهمة قوم لا يجوزون على الله بعثة الرسل **بسم** قوله فتبسم
ضاحكا من قولها التبسم دون الضحك وهو اوله بلا صوت يقال بسم بالفتح يبسم بالكسر بسما فهو باسم وابتسم
وتبسم والمبسم كمجلس الثغر ورجل بسام ومبسام كثير التبسم وفي حديث الهم في تفسير بسم الله الرحمن الرحيم قال
الباء بهاء الله والسين سناء الله والميم مجد الله وفي رواية ملك الله والله اله كل شيء الرحمن بجميع خلقه الرحيم
بالمؤمنين خاصة **بشم** البشم الاتخام من الطعام وبشم من باب تعب اتخم فهو بشم **بشم** بشم الحيوان اتخم من كثرة
مأكول **بغم** بغام الظبية صوتها **بقم** البقم بالفتح والتشديد صبغ معروف وهو العندم وقيل هو عربي
معرب **بكم** قوله صم بكم عمي البكم الخرس والابكم الذي لا يفصح والمعنى صم عن استماع الحق بكم عن النطق به عمي
عن ابصاره فانهم لم يكن لهم عقل لصفات هناك وبكم يبكم من باب تعب فهو ابكم اي اخرس وقيل الاخرس الذي
خلق ولا نطق له والابكم الذي له نطق ولا يعقل الجواب والجمع بكم **بلم** البلم محركة صغار السمك قال بعض المحققين
الاملاء بين السمك التي **بلعم** البلعوم بالضم والبلعم مجرى الطعام في الحلق وهو المريء وبلعم اسم رجل من اجداد
اليهود وفي الحديث بلعم بن باعورا وقد مر تقدم ذكرها والبلعم الرجل الكثير الاكل الشديد البلع للطعام والتهم
بلغم في الحديث السواك يذهب البلغم البلغم احد الطبائع الاربع في الانسان وهو بارد رطب ومنه
بنم جاء ابن معشق بالحق يوسف ع يدي ابن لها ذهب عنه منا حين نادى يا ابت امارجى
الا هبت جهتي واذهب ابي ذا دعوا البر واستما الا خبتهما لك ولكن تذكر الشاة التي ذبحها وشويتها واكلت وفلان في
جانبك صائم لم تنله منها شيئا **بوم** البوم والبومة بالضم طائر معروف يقع على الذكر والانثى ويقال الصدى
عن الجاحظ ان البوم لا تظهر بالنهار خوفا من ان تصاب بالعين لحسنها وجمالها ولما تصور في نفسها انها احسن
الحيوان لم تظهر الا بالليل **بهرم** في الحديث صبغنا البهرمان وصبغ بني امية الزعفران البهرم كجعفر العصفر كالبهرمان
والحناء والبهرم زهرة الحنون يقال بهرم لحيته خضبها وبهرم الرأس احمر **بهم** قوله تعالى احلت لكم بهيمة الانعام البهيمة
واحدة البهائم وهي كل ذات اربع من دواب البر والبحر وكل ما كان من الحيوان لا يميز فهو بهيمة وبهيمة الانعام هي الابل
والبقر والضأن الذكر والانثى سواء والجمع بهائم سميت بهيمة لانها مبهمة عن نطق ولا فهم وعدم تمييزها
وبهيمة الانعام من قبيل اضافة الجنس الى ما هو اخص منه وعن الشيخ ابي علي ره اختلف في تأويله على اقوال احدها
ان المراد به الانعام وانما ذكر البهيمة للتاكيد كما يقال نفس الانسان فمعناه احلت لكم الانعام الابل والبقر والغنم
وثانيها ان اجنة الانعام التي توجد في بطون امهاتها اذا اشعرت وقد ذكيت الامهات وهي ميتة فذكاتها ذكاة
امهاتها وهو المروي عن ابي عبد الله ع وابي جعفر ع وثالثها البهيمة الانعام وحشيها كالظبا وبقر الوحش

وحمار الوحش ثم قال والاولى حمل الاية على الجميع ومطلق البهام على اولاد الضأن والمعز اذا اجتمعت من باب التغليب
في الحديث يكون في اخر الزمان فتن بهيم كالليل الذي لا ضوء فيه لا تجد شيئا ومنه من بهيم اي مصمت وهو الذي لا يخالط لونه
شيء سوى لونه ومنه الاسود البهيم ويحشر الناس يوم القيامة عراة حفاة بهما يعني ليس بهم من العاهات والاعراض
التي تكون في الدنيا كالعور والعرج والبهم جمع البهمة وهو المجهول الذي لا يعرف ومنه الحديث شيعتنا البهم
في الحديث قلوب المؤمنين مبهمة على الايمان اي مصمتة مثل قوله من بهيم اي مصمت كانها ما دخلها شيء
بها لطائف سوى الايمان ومنه الامر مبهم اي عام اي مطلق وامر مبهم اي معضل لا مأتى له وفي حديث علي عليه
السلم كان اذا نزل به احدى المبهمات كشفها يريد مسئلة معضلة مشكلة سميت مبهمة لانها اجهمت عن البيان فلم
يجعل عليها دليل والمبهم من المحرمات كالمحرم والاجل بوجه كتحريم الام والاخت والجمع بهام بالضم ومبهمين قال الرفع
في الاسماء المبهمة عند النحويين هي اسماء الاشارة نحو هذا وهؤلاء وذلك واولئك والابهام اكبر اصابع اليد والرجل

باب التاء **توم** في حديث علي عليه السلم الوفاء توأم الصدق
التوأم من قولهم اتأمت المرأة فهي متئم اذا وضعت اثنين من بطن واحد وهما زوجان واخوان قال بعض الشارحين ومنه
من هذا الباب والولدان توأمان والجمع توائم مثل قشعم وقشاعم والتوأم على فوعل والانثى توأمة والتوأم اثنان
من سهام الميسر وعن الخليل اصل توأم وومم فابدل من احدى الواوين تاء كما قالوا تولج من ولج **تخم** التخم حد
الارض والجمع تخوم مثل فلس وفلوس وعن ابن السكيت الواحد تخوم والجمع تخم مثل رسول ورسل والتخوم الفصل بين
الارضين والتخوم ايضا منتهى كل قرية او ارض يقال فلان على تخم من الارض ودار هو تتاخم داري تحاذيها والتخمة
كرطبة والجمع تخم كرطب وبالسكون لغة واصل التاء واو لانه من الوخامة **ترجم** في حديث الائمة عليهم السلم نحن تراجمة
وحيه هي جمع ترجمان وهو المترجم المفسر للسان يقال ترجم فلان كلام غيره اذا فسره وترجم كلام غيره عبر عنه
بلغة المتكلم واسم الفاعل ترجمان وفيه لغات اجودها فتح التاء وضم الجيم والثانية ضمهما معا والثالثة فتحهما معا
وفي الحديث الامام يترجم عن الله عز وجل يعني يقول السلم عليكم اي يقول لاهل الجماعة امان لكم من عذاب الله يوم
القيمة كما ورد في الروايات عليهم السلم **تمم** قوله تعالى وتمت كلمة ربك الحسنى على بني اسرائيل قال الطبرسي قوله تعالى
ان نمن على الذين استضعفوا في الارض الاية وتمت كلمة ربك اي مضت ووجبت قوله تماما على الذي احسن اي تماما
من الله على المحسنين او تماما على الذي احسن موسى من طاعة الله قوله واتموا الحج والعمرة لله اي ائتوا بهما تامين
القيام بالامر وقيل تماما بما الاحرام بهما من دويرة اهله وقيل ان يفرد لكل منهما سفرا وقيل ان تكون النفقة حلالا
وقيل اخلاصهما للعبادة لا للمعاش وقيل المراد ان ياتي بجميع اجزائهما وكيفيات تلك لكن كون كل واحد منهما مركبا من
اجزاء مختلفة ربما يوهم ان من اتى ببعض تلك الاجزاء واخل بالباقي فعمله صحيح فنبه الله تعالى به ويجب عليه قضاء الباقي
كمن صام بعض شهر رمضان وترك الباقي وذلك وهم باطل فان كل واحد من تلك الاجزاء شرط في صحة الباقي
كاجزاء الصلوة فان المراد ان الحاج او المصلي بكل الاجزاء بطل حجه وصلوته بخلاف الصوم والتمتاء الذي لا كلمة ومنه
قوله تموه اي اكملوه وفي الخبر من علق تميمة فلا اتم الله له التميمة خرزات كانت العرب تعلقها على اولادهم يتقون
بها العين في زعمهم فابطلها الاسلام والتميمة ايضا عوذة تعلق على الانسان ومنه شعر ابي الاسود الدؤلي في علي
والحسين عليهما السلم ٭ وان غلاما بين كسرى وهاشم ٭ لاكرم من نيطت عليه التمائم ٭ نظر الى الحسن بن علي عليهما السلم
عاد معوية في مرضه فلما رآه معوية قام وعلق واتشد يقول ٭ وتجلدي للشامتين اريهم ٭ اني لريب الدهر لا

القعصع فاجابه الحسن عم على الفور وانا المبشر اشبت الظهار وهاما الحت كل يتيم لا تنفع وكان تبينها فيتهمها
بيتقد منا انقاتمام الدعاء والشفاء وفي الدعاء اعبذ بكلمات الله التامات قيل انما وصف كلامه بالتمام لانه
لا يجوز ان يكون في شيء من كلامه نقص وعيب كما يكون في كلام الناس وقيل معنى التمام هنا انه تنفع المتعوذ به
وتحفظه من الآفات وتكفيه وعند اللهم رب هذه الدعوة التامة اي دعوة الى الصلوة فاشرف التام الحجة الا
ان الناشر الذي لا يدخلها تغيير بل هي باقية الى يوم النشور وقيل وصفها بالتمام لانها ذكر الله وبدعى بها الى عبادته
وذلك هو الذي يستحق صفات الكمال والتمام وفي حديث الكفن المفروض ثلثة اثواب تام لا اقل منه قوله تام جز
مبتدا محذوف اي وهو تام والضمير للكفن وفي حديث عبد الله بن جعفر الجعفري قال لما انصرف من منى نويت المقام
بمكة فاتممت الصلوة ثم جاءني خبر من المنزل فلم اجد انا تمام ام قصر فقصصت القصة على ابي الحسن عم فقال ارجع الى التقصير
هكذا صح الحديث ولا يخفى ما فيه لما اشتهر من الفتوى وحمله الشيخ في التهذيب على صلوة الامام فانه لا يلزم بعض
المتاهبين فانه يعزمه فوله لما انصرفت من منى نويت المقام والسير فيه لان الوقت لم يكن للاتمام انتهى وهو قريب

تيم في حديث وصف المؤمن يتيم على العيب نفسه ومعناه واضح وفي بعض النسخ على العيب لان الناب بان جعل العيب
او صرفت فعلت كذا والتيمة بضم التاء وفتح الهاء الاسم من قولنا يتحف ملا فاتكل اما الاصل منها لواو وتنرا الحذف
اذا اتهم المؤمن اخاه انمات في قلبه الايمان كما يمات الملح في الماء وعبرتها الناس ما اتهم الله في قضائه والمتهم موضع
منصب ماؤه الى الغائر وقيل انه تهامة اسم لكل ما نزل عن نجد من بلاد الحجاز قيل هي مشتقة من تهم الحر اشتد
مع ركود الريح لشدة حرها وفي المجمع هي مشتقة من التهم وهو الحر وسكون الريح وهي ارض اولها ذات عرق من قبل
نجد الى مكة وما وراءها بمرحلتين او اكثر واخذ الى البحر وفي الحديث العقيق لاهل نجد وقال هو وقت لما انجد من الارض
وانت تهم على صيغة اسم الفاعل وقد تقدم القول بتنويعه في نجد

تيم تيم الله حي من بكر وتيم في قريش رهط ابي بكر وهو
تيم بن مرة وتيم بن غالب بن فهر بن مالك بن النضر فالتيمي ابو بكر والتيميان ابو بكر وطلحة والتيماء المفازة وتيماء اسم
ارض على ثمان مراحل من مدينة النبي صم شاميا وعلى ستة مراحل من خيبر شاميا وفي المصباح تيماء على وزن حمراء وسقراء
موضع قريب من وادي القرى انتهى وتيماء بعد الهمزة وبعد قرية بالشام وتيم الحب استعبده وذلله
فهو متيم

باب الثاء

ثرم الثرم بالتحريك من باب تعب انكسار السن يقال بالفتح سقوط الثنية وثرم الرجل اذا
انكسرت ثنيته فهو اثرم والمرأة ثرماء وقد يروى اثرم مثلا

ثلم في الحديث اذا مات العالم ثلم في الاسلام ثلمة لا
يسدها شيء الثلمة كغرفة الخلل الواقع في الحائط وغيره والجمع ثلم كبرم وعلل ذلك بانهم حصون كحصون سور البلد
فذكر ذلك على سبيل الاستعارة والتشبيه وثلمت الاناء من باب ضرب كسرته من حافته

ثمم قوله تعالى ثم فثم وجه الله المشرق والمغرب
فاينما تولوا فثم وجه الله هو بالفتح اسم يشار به الى المكان البعيد بمعنى هناك وهو ظرف لا يتصرف قيل انها نزلت
ردا على اليهود في اعتراضهم على النبي صم في توجهه الى الكعبة وقيل انه كان في مبدا الاسلام مخيرا في التوجه الى الصخرة
او الكعبة فهذه الاية تقتضي فعلوا ثم فوله وجهك شطر المسجد الحرام وقيل نسخ ذلك في الدعاء والاذكار وعن الباقر عم
انه هنا في النافلة سفرا حيث توجهت الراحلة وقوله ثم قوله وحبك الاية قال الفرس اذا يجوز ان يعود للتعجيل
قوله ثم ها هنا ثم الاخرين ثم التبعيد تشير بها للقريب قوله اثم اذا ما وقع امنتم به وهو بضم الثاء وفتح
حرف الاستفهام على ثم كدخوله على الواو والفاء في قوله افامن اهل القرى وفي حديث الاستنجاء يتنحى ما ثم بنحى ما
من محلا النجاسة وسئل في حديث الوضوء من تعاطى ما ثم هنا لك من طلب الغائط التي لا مطلع فيها البنى

ولجزء هلال وثم حرف عاطف يدل على الترتيب والتراخي وربما ادخلوا عليها التاء كما قال الشاعر وهم ولقد امر على اللئيم
يسبني فمضيت ثمت قلت ما يعنيني ومنه حديث الوضوء ثم مسح بيده الحاجبين جميعا قال بعض الافاضل اجرى الكوفيون
ثم مجرى الواو في جواز نصب المضارع بها بعد فعل الشرط واستدلوا بقراءة الحسن ومن يخرج من بيته مهاجرا
الى الله ورسوله ثم يدركه الموت بنصب يدركه وعلى الاستشهاد به في هذه المسئلة اجرى ابن مالك مجراها في قوله صم لا يبولن احدكم في الماء الدائم الذي لا يجري ثم يغتسل منه فقال انه يجوز في يغتسل الرفع بتقدير ثم هو يغتسل منه والجزم
بالعطف على موضع فعل النهي والنصب باعطاء ثم حكم الواو

ثوم الثوم معروف وقد جاء ذكره في الحديث
كراهة اكله لمن يدخل المسجد

باب الجيم

جثم في الحديث الشيطان يجثو لابن آدم بكل شيء فاذا اعياه جثم له
عند المال فاخذ برقبته هو من قولهم جثم يجثم جثوما لزم مكانه فلم يبرح وفي المصباح جثم الطائر والارنب يجثم جثوما
وهو كالبروك من البعير والجثمان بضم الجيم الشخص ومنه الاصمعي الجثمان الشخص والجثمان الجسم

جحم قوله تعالى الجحيم
هو اسم من اسماء النار وهو اصله ما اشتد لهبه من النيران وكل نار عظيمة في مهواة فهي جحيم قال تعالى قالوا ابنوا له بنيانا
فالقوه في الجحيم والجاحم المكان الشديد الحر واجحم عن الشيء كف عنه مثل احجم

جذم في الدعاء وقد هضت بجلي ولو
شئت وعزتك وجلالك لجذمتني اي لقطعت رجلي بتلك وفيه اي مثل هذا الباحثات دينا نوا معاهم وسلم
وما هو المجذوم من ان رسول الله صم كان يتوب كل يوم سبعين مرة والاجذم مقطوع اليد وجذم منها اليد في
باب تعب فقطعت وجذم الرجل مثل جذم والمرأة جذماء وفي الحديث من نكث صفقة الامام جاء الى الله
اجذم وفي الخبر من تعلم القرآن ثم نسيه لقي الله وهو اجذم قيل الاجذم هنا مقطوع اليد وقيل المجذوم وقيل مقطوع
الحجة وقيل منقطع السبب وقيل خالي اليد من الخير صفر من الثواب والجذام بالضم داء معروف يظهر معه يبس الاعضاء
وتناثر اللحم وقد جذم بالضم فهو مجذوم والجذمي جمعها جذمى مثل حمقى جمع احمق والجذمة القطعة من الحبل وغيره
ببيان السوط وجذيمة قبيلة من عبد القيس والنسبة جذمي بالتحريك وجذيمة الابرش ملك الحيرة صاحب الزباء

جرم قوله تعالى لا جرم ان لهم النار وقوله لا جرم انهم في الاخرة هم الاخسرون قيل لا جرم بمعنى لا شك عند الفراء
هي كلمة في الاصل بمعنى لا بد ولا محالة ثم كثرت حتى تحولت الى معنى القسم وصارت بمعنى حقا فلذلك يجاب
عنها باللام كما يجاب عن القسم لا جرم لاتينك وقيل لا جرم لا ابتنك ولا تفعلن كذا وقيل جرم بمعنى كسب اي كسبهم كفرهم
الخسران وقيل معنى وجب وحق قال في التبيان ولا رد لما قبلها من الكلام ثم يبتدئ بما بعدها لا جرم ان لهم النار
اي ليس لهم الامر كما قالوا ثم ابتدأ فقال وجب لهم النار قوله تعالى لا يجرمنكم شنآن قوم اي لا يحملنكم او يكسبنكم عداوة قوم من قولهم جرم على اهله اي كسب ومثله قوله لا يجرمنكم شقاق اي لا يحملنكم شنآن قوم اي بغض
قوم ان صدوكم اي لاجل انهم صدوكم عن المسجد الحرام يعني النبي صم واصحابه لما صدوهم عام الحديبية ان تعتدوا
وقرئ ان صدوكم وجواب ان فهو اغنى عنه ما تقدم والجرم المنقطع الجاهل اي الباطل والجرم الذنب ومنه
قوله تعالى كذلك نفعل بالمجرمين وفي الحديث قال المجرم الى الكعبة صم ومجرم جمعه مجرمون باب ضرب اذنب واكتسب
الاثم وبالمصدر سمي الرجل ومنه بنو جرم والجرمي منسوب الى بني جرم قبيلة ومنه كليب الجرمي الذي بايع عليا عم
والجرم بضم الجيم الذنب وجمعه اجرام وجروم واجرم واجترم بمعنى والجرم بالكسر الجسد والجمع اجرام
كحمل واحمال والجرم ايضا اللون

جرثم في الحديث من اراد ان يتقحم جراثيم جهنم فليقل في الحدود براية الجراثيم جمع جرثومة
وهي من الشيء بالضم الاصل والمراد قعر جهنم واسفلها وجراثيم الارض اعاليها

جسم في الحديث الكبير

جزوم يعني بالجزم الاضافات من اشباع الحركة والتمطيط فيها وخلطها اصلا [illegible] الشيء جزما من باب ضرب قطعه
من الحركة والسكنة والجزم القطع ومنه قوله يبني عليه ويأخذ بالجزم اي بالقطع واليقين جسم في الحديث تكرر ذكر الجسم
قيل هو كل شخص مدرك وكذا بالقليل يقال الجسم البدن واعضاؤه من الناس والدواب ونحو ذلك مما عظم
من الخلق وعن ابن دريد الجسم الجسد وكذلك الجسمان والجثمان وقد فرق بينهما في كلام الاصمعي في جسم والجسم في
عرف المتكلمين هو الطويل العريض العميق يعني ما يقبل القسمة في الابعاد الثلاثة والسطح ما يقبلها في الطول والعرض
والخط ما يقبلها في الطول لا غير والنقطة هي التي لا تقبل القسمة في شيء من الابعاد فالسطح طرف الجسم والخط طرف السطح
والنقطة طرف الخط [illegible] الجسم وحال اي [illegible] وحسن وعظم جسم الشيء جسامة وفلان تجسم جسامة وجسيم جسامة
من باب تعب عظم فهو جسم اي عظيم وجسيم اعطيتك عظيمها وسالت عن امر جسيم اي عظيم وعيسى الامراء وكبت
اجسامهم اي عظامهم جشم في الدعاء ولم يجشمنا الا بسرا اي لم يكلفنا الا يسرا التجشم وهو التكلف على مشقة وجشم حي
من الانصار جعثم في حديث الغار مخرج سراقة بن مالك بن جعشم كقنفذ وجندب وسراقة بن مالك بن جعشم
وسراقة بن مالك بن جعشم صحابيان جلم في حديث الاحرام لبس كل واحد منهما الجلم [illegible] ما يجز به الشعر
والصوف كالمقص والجلمان مثله بلفظ التثنية مثل [illegible] الشيء جلما من باب ضرب قطعه جمم قوله تعالى ويحبون المال
حبا جما اي كثيرا والجم بالفتح والتشديد الكثير من جم الشيء جما من باب ضرب كثر فهو جم والجمام بالفتح الراحة ومنه
قوله [illegible] جماما وقوة وكبش اجم لا قرن له والانثى جماء والجمع جم [illegible] في الحديث [illegible] في ظلم ظالم ولو نطحة
ما بين القرناء الى الجماء يعني التي لا قرن لها وفي الحديث ان المساجد لا تشرف تبنى جما اي لا شرف لجدرانها ومثله
امرنا ان نبني المدائن شرفا والمساجد جما وشبه الشاة جماء [illegible] فلم يكن لها قرن والجمة من الانسان
مجتمع شعر ناصيته والجمع جمم كغرفة وغرف ومن الحديث لا يحل لامرأة حاضت ان تتخذ قصة ولا جمة والجمة الشعر المتدلي
البالغ المنكبين وفي حديث الصادق [illegible] [illegible] الجانبين يعني اصحاب الشعر وكذا في التحرير [illegible]
من الجمة بالضم مجتمع شعر الرأس وهي اكثر من الوفرة [illegible] الطويل الجمة [illegible] على [illegible]
الجانبين كان [illegible] للشعر [illegible] لكثرة [illegible] وفي بعض النسخ الجانبين
فكانما [illegible] والجمجمة عظم الرأس المشتمل على الدماغ ومنه قوله للنبي [illegible]
عن جمجمة وجماجم العرب [illegible] الجمجمة الرأس وهي اشرف الاعضاء والجمجمة القدح الخشب وفي حديث علي عليه
السلام لو ضربت الدنيا بجماجمها [illegible] الجمات جمع جمة وهو مجتمع الماء من الارض [illegible]
جرهم جرهم بضم الجيم والهاء حي من اليمن وقد جاء في الحديث [illegible] من نتاج الملائكة وبنات آدم [illegible]
[illegible] الملك من الملائكة [illegible] في السماء [illegible] الى الارض في صورة رجل [illegible]
[illegible] على بنات آدم [illegible] العرب كانت [illegible] فكذلك [illegible]
كانت امرأة [illegible] الملائكة [illegible] جحم في الحديث [illegible] اصحابكم ولا يجحم بعضكم بعضا اي لا يكلح بعضكم
في وجه بعض [illegible] في [illegible] اي عبس وجحم [illegible] الوجه كالح الوجه
والجهم هو الذي [illegible] وفي الحديث والجهام السحاب الذي لا ماء
فيه [illegible] الدعاء ولا جهام [illegible] جهنم جهنم [illegible] التي يعذب بها الله عباده
قال [illegible] وهو ملحق بالخماسي بتشديد الحرف الثالث [illegible] فارسي معرب باب الحاء حتم قوله تعالى كان على

جسم
جشم
جعثم
جلم
جمم
جرهم
جهم
جهنم
باب الحاء حتم

ربك حتما مقضيا الحتم الواجب اللازم عليه ومنه الوتر ليس بحتم وحتم عليه الامر حتما اوجبه جزما وحتم الله الامر
اوجبه والحتم احكام الامر والحتم ايجاب القضاء وانحتم الامر وتحتم وجب وجوبا لا يمكن اسقاطه ومنه الامر المحتوم
وحاتم بكسر التاء هو ابن عبد الله بن سعد بن الحشرج كان جوادا شاعرا شجاعا مظفرا اذا قاتل غلب واذا سئل
وهب واذا ضرب بالقداح سبق واذا اسر اطلق [illegible] لشاعرهم [illegible] على حاتم [illegible] على جوده وما
جاد بالمال حاتم قال الجوهري وانما خفض على البدل من الهاء في جوده حجم حجم عن الشيء كف عنه ونكص ومنه
فاحجم عن الكلام واحجم القوم نكصوا وحجم الشيء قدره والحجم فعل الحاجم وقد حجمه يحجمه من باب قتل [illegible]
واسم الصناعة حجامة بكسر الحاء والمحجم بالكسر والمحجمة الآلة التي يجمع فيها دم الحجامة عند المص والمحجم ايضا مبضع
الحجامة [illegible] لا تسلم [illegible] الدم وعلم الاحرار [illegible] حذم حذام اسم امرأة مثل قطام وفي الخبر اذا
[illegible] فاحذم اي اسرع [illegible] اي اسرع وكل شيء اسرعت فيه فقد حذمته حذلم
حذلم اسم رجل وبشير بن حذلم [illegible] من التابعين والحذلمة الاسراع حرم قوله تعالى قل من حرم زينة الله التي
الآية قيل كان قوم من العرب يحرمون كثيرا مما اباح الله من لبس الثياب في الطواف من الطيبات والمآكل في الحرم
[illegible] الله ذلك عليهم وقال قل يا محمد من حرم زينة الله التي اخرج لعباده والطيبات من الرزق [illegible]
[illegible] في قوله للذين آمنوا في الحياة الدنيا خالصة يوم القيامة قال ابن عباس يعني ان المؤمنين شاركوا المشركين
في الطيبات في الدنيا فاكلوا من طيبات الطعام ولبسوا من جياد الثياب ونكحوا من صالح النساء ثم يخلص الله
الطيبات في الآخرة للذين آمنوا وليس للمشركين فيها شيء قوله اربعة حرم وهي التي حرم فيها الله [illegible] وكانت
العرب [illegible] فيها القتال وهي اربعة [illegible] حلال في شهر [illegible] على الصيد [illegible] الشهر
في القراءة [illegible] والحرمات قصاص [illegible] بالقصاص على كل من
[illegible] مسلم شيئا حرم عليه قوله ومن يعظم حرمات الله هي [illegible] جميع ما [illegible] الواجبات
وفعل المحرمات فهو خير له [illegible] قوله ومن يعظم شعائر الله فانها من تقوى القلوب [illegible] وتعظيم
الحرمات والشعائر [illegible] على الحق [illegible] القلوب [illegible]
ذلك [illegible] الوقوع فيها [illegible] قوله وعلى الذين هادوا حرمنا كل ذي ظفر الآية قد
تقدم شرحها في ظفر قوله فبظلم من الذين هادوا حرمنا عليهم طيبات احلت لهم [illegible] عن ابن عباس [illegible]
قال [illegible] فبظلم
عليهم [illegible] فبظلم من الذين هادوا حرمنا عليهم طيبات احلت
لهم [illegible] التحريم المنع ومنه قوله وحرمنا عليه المراضع قوله يا ايها
النبي لم تحرم ما احل الله لك [illegible] ان رسول الله صلى الله عليه وآله [illegible] حفصة
فقال [illegible] على [illegible] قوله الا ما حرم اسرائيل على
نفسه [illegible] على نفسه لحوم الابل [illegible]
لم يأكل [illegible] الطعام [illegible] اذا اكل من لحم الابل
[illegible] على نفسه لحم الابل وذلك من قبل ان تنزل التوراة [illegible] في طعم
[illegible] اما [illegible] حرم [illegible] كثيرا [illegible] في قوله [illegible]

حجم
حذم
حذلم
حرم

قال المحروم المحارف الذي يكد يومه في الشراء والبيع وقد ماشر اصل المحروم الرجل الذي ليس بعقله باس ولا يبسط له في
الرزق وهو محارف قوله الشهر الحرام بالشهر الحرام الاية كان اهل مكة منعوا النبي ص من الدخول عام الحديبية سنة
في ذي القعدة وهتكوا الشهر الحرام فاجاز الله تعالى للنبي ص واصحابه ان يدخلوا في سنة سبع في ذي القعدة لعمرة
القضاء ويكون ذلك مقابلا لمنعهم في العام الاول ثم قال والحرمات قصاص اي يجوز القصاص في كل شيء حتى
في هتك حرمة الشهور ثم عمم الحكم فقال فمن اعتدى عليكم الاية قال بعض الافاضل وقد استفيد من الاية احكام منها اباحة القتال
في الشهر الحرام لمن لا يرى له حرمة ومنها انه يجوز مقاتلة المعتدي قبل من قوله والحرمات قصاص ومنها
ان دم المسلمين واهم من هذا ومعنى به على بيضة الاسلام فانه يجوز قتاله ان كان الغاصب والظالم انما يريد
المظلمة التي اخذ من ماله فيه معاقبة بمثله تحكيم الحاكم ام لا قوله فلا يقربوا المسجد الحرام المراد جملة الحرم سمي
به تسمية الشيء باشرف اجزائه امر المؤمنين ان لا يمكنوا المشركين من الدخول الى الحرم وذلك قبل سنة حجة الوداع وقيل
سنة تسع لما بعث ابو بكر ببراءة ثم امر الله تعالى ان لا يقرأها الا الرسول ص او احد من اهل بيته فبعث عليا عم قوله
لا تقتلوا الصيد وانتم حرم الصيد يجيء مصدرا واسما للمصيد وهو المراد هنا والحرم جمع حرام وهو مصدر ايضا يسمى
المحرم بها فان الحرام في الحقيقة يوصف به الفعل كذا عن بعض المفسرين قوله فانها محرمة عليهم اربعين سنة يتيهون
في الارض روي انه لما دعا موسى عم ان يفرق بينهم فرجعوا وقالوا اخرج موسى من بيننا من العذاب عليه فقرعوا
اليه وسالوه ان يقيم معهم والماخرها عليهم يتيهون في الارض اربعين سنة فقرعوا لهم او هبات وبعث
فقالوا انا ههنا قاعدون كانوا يقومون وقت الليل ويأخذون في قراءة التوراة فاذا اصبحوا على باب مصر دارت
بهم الارض فردتهم الى مكانهم وكان بينهم وبين مصر اربعة فراسخ فبقوا على ذلك اربعين سنة فمات هارون وموسى في
التيه ودخلها ابناؤهم وابناء ابنائهم وروي ان الذي حفر قبر موسى ملك الموت في صورة آدمي ولذلك لا يعرف بنو
اسرائيل قبره وسئل النبي ص عن قبره فقال عند الطريق الاعظم عند الكثيب الاحمر وكان بين موسى وداود خمسمائة سنة
وبين داود وعيسى الف سنة ومائة سنة وفي حديث نافع وقد سأل ابا جعفر عم اخبرني كم كان بين عيسى ومحمد ص سنة
قال اخبرك بقولي ام بقولك قال بل اخبرني بالقولين معا قال اما في قولي فخمسمائة سنة واما في قولك فستمائة سنة قوله وقالوا ما في بطون هذه الانعام خالصة
لذكورنا ومحرم على ازواجنا وان يكن ميتة فهم فيه شركاء قال الشيخ علي بن ابراهيم كانوا يحرمون الجنين الذي يخرجونه
من بطون الانعام على النساء فاذا كان ميتا ياكله الرجال والنساء فحكى الله سبحانه ذلك قوله قل لا اجد فيما
اوحي الي محرما على طاعم يطعمه الا ان تكون ميتة قال الشيخ علي بن ابراهيم قد احتج قوم بهذه الاية فاحلوا كل شيء من
البهائم القردة والكلاب والسباع والذباب وزعموا ان ذلك كله حلال لقول الله قل لا اجد فيما اوحي الي محرما على
طاعم يطعمه الاية وغلطوا في هذا غلطا بينا وانما هذه الاية رد على ما احلت العرب وحرمت لان العرب كانت تحلل
على انفسها وتحرم اشياء فحكى الله ذلك لنبيه ص ما قالوا لقوله وحرم ذلك على المؤمنين قال الشيخ علي بن ابراهيم قد ورد
على من يستحل المتمتع بالنساء والتزويج بغير ولي والشهود والمعروفات بذلك في الدنيا لا يجوز لرجل على حق
يحصنهن وثبت هذه الاية في النساء اهل مكة وكن مستعلنات بالزنا كساره وحنتمة والرباب كن يغنين بهجاء
رسول الله ص فحرم الله نكاحهن وجرت بعدهن في النساء من امثالهن قوله وحرام على قرية اهلكناها اي واجب من قولهم حرم
وجب والحرام ضد الحلال وكذلك الحرم بالكسر قال الجوهري وقرئ وحرم على قرية اهلكناها قال الكسائي ومعناه واجب
والتحريم ضد التحليل وحرم عليه الشيء بالضم حرمة نقيض حل ومنه حرمت الصلوة على الحائض وحرمت بالكسر لغة

وحرمت الظلم على نفسي اي تقدست عنه كالشيء المحرم على الناس ومحارم الله حرماته وفي الحديث لا ورع كالكف عن
محارم الله وفي حديث النبي ص اهل بيتي من حرم بغيهم حار وحضر ... وفي حديث الصلوة تحريمها التكبير كان المصلي
بالتكبير والدخول في الصلوة صار ممنوعا من الكلام والافعال الخارجة عن كلام الصلوة وافعالها فقيل للتكبير
تحريم لمنعه المصلي من ذلك ولهذا سميت تكبيرة الاحرام اي الاحرام بالصلوة كذا في النهاية والحرمة بضم الحاء
ما لا يجوز انتهاكه وجميع ما كلف الله به بهذه الصفة فمن خالف فقد انتهك الحرمة ومنه حديث غسل الجنب الجنب
يغتسل غسلا واحدا لانهما حرمتان اجتمعتا في حرمة واحدة اي تكليفان اجتمعا في واحد كالمراة الحائض والجنب
مثل غرفة وغرف وحرمة الرجل اهله والاحرام مصدر احرم الرجل يحرم اذا اهل بالحج والعمرة وباشر اسبابهما و
شروطهما من خلع المخيط واجتناب الاشياء التي منع الشرع منها فالاحرام توطين النفس على اجتناب المحرمات
من الصيد والطيب والنساء ولبس المخيط وامثال ذلك والحرم بضم الحاء وسكون الراء الاحرام بالحج وبالكسر
الرجل المحرم يقال انت حل وانت حرم والحرم بفتح الحاء والراء حرم مكة وهو معروف وهو من الحرم كذا ... انما عليه الحاء و
الحرم ما احاط ... والمحرم يتشدد ... الشهر الحرام وفي حديث
النبي ص الا ان مكة حرام حرمها الله لم تحل لاحد قبلي ولا تحل لاحد بعدي وانما احلت لي ساعة من نهار ...
ايام حرام ... وحرمت ... بالكسر ... بفتح الحاء وكسر الراء وحرمانا وحرمته
بالكسر ... وسميت الكعبة البيت الحرام لانه حرم على المشركين ان يدخلوه وفي الحديث
تكره ... حريم البئر وغيرها ما حولها من مرافقها وحقوقها الذي يلقى فيها ... البئر ...
في موات ليس لاحد ... حريم البئر العادية خمسون ذراعا وحريم الوادي ...
وحريم قبر الحسين عليه السلام خمس فراسخ من اربع جوانبه وفي رواية فرسخ في فرسخ من اربع جوانبه وفي اخرى
خمسة وعشرون ذراعا من ناحية رجليه وخمسة وعشرون ذراعا من ناحية راسه حزم في الحديث الحزم مساءة
الظن ... الحزم ضبط الرجل امره والحذر من فواته من قولهم حزمت الشيء حزما اي شددته ... في حزم بعض
حزم اي بحزم ... وقوله اخذت بالحزم اي المتقن المتيقن ... الحزم قال ان تنتظر ...
... والحزم ... وفي الحديث الحزم ... الظفر بالحزم
والحزم باجالة الرأي ... الاسرار ... من شراح الحديث ... الظفر القريب
والمتوسط والبعيد فالحزم ان تقدم العمل ... الحوادث ... والسلامة وهو
السبب الاقرب للظفر بالمطالب والمتوسط ... الرأي ... وهو سبب اقرب للحزم
... وهو سبب ... الصالح ... مع ...
وفي الحديث ... والحرز ... والغلظ ... ابن حزم ... المدينة ... الزبير
من باب ضرب شده ... بالحزام وجمعه حزم ككتاب وكتب والحزم بكسر الميم والحزمة ... بجزم ... اشد
... والحيزوم ما استدار بالصدر والظهر والبطن ومنه حديث العالم الحمادي ... هذا ...
... والحيازيم جمع حيزوم ومنه حديث علي عم اشدد حيازيمك للموت فان الموت لاقيك ولا تجزع من الموت
اذا حل بناديك وحيزوم اسم فرس كان لرسول الله ص ومنه اقدم حيزوم وفي التفسير اسم فرس جبرئيل عم اراد
اقدم يا حيزوم على الحذف وزيادة الياء وفي اقدم حيزوم فرس من خيل الملائكة حسم قوله تعالى ثمانية ايام حسوما اي

بما اهتم اليه واستشفاف من حسم الداء ومعناه تتابع عليه بالمكواة حتى يبرأ [illegible] ما جمع حاسم
كجلوس جمع جالس وقيل حسوما نحوسا وحسمتهم حسوما اي قطعتهم [illegible] حسوم وقيل الحسوم الشوم و
حسوما نحسا وشوما وشرا [illegible] الاستشفا ولا يعقل بعده [illegible] حسوما والحسم قطع الدم بالكي ومنه حديث
السارق اقطعوه ثم احسموه اي اقطعوا يده ثم اكووها لينقطع الدم وحسم حساما من باب ضرب فقطعه والحسام
بالضم السيف القاطع **حشم** وفي حديث علي مع السارق اني لاحتشم ان لا ادع له يدا اي استحي من الاحتشام وهو
افتعال من الحشمة بالكسر بمعنى الانقباض والاستحيا وحشمهم [illegible] جاء في الحديث وهو بهذا المعنى **حضرم**
الحضرمي [illegible] ما دام حاضرا **حضرم** في الحديث حضرموت [illegible] بن عامر بن [illegible] حضرموت واد [illegible]
ارسل الله فيها سيلا على اناس من اهل القبيلة [illegible] فهلكوا [illegible] حضرموت حين ماتوا كذا في الحديث
وحضرموت موضع [illegible] الكفار **حطم** قوله تعالى ثم يكون حطاما اي
[illegible] والحطام ما تحطم من [illegible] الزرع اذا يبس قوله لا يحطمنكم سليمان وجنوده اي لا يحطمنكم جنود سليمان [illegible]
بما هو ابلغ [illegible] ذلك مع انه [illegible] كانت [illegible] الزرع [illegible] الواد [illegible]
[illegible] حطمهم [illegible] ان يكون جنود سليمن كانوا ركبانا ومشاة [illegible] الوقت [illegible]
قوله وما ادريك ما الحطمة الحطمة اسم من اسماء النار وهي التي تحطم العظم وتاكل اللحم حتى تهجم على القلوب وفي الحديث
[illegible] رسول الله [illegible] على [illegible] حطمه [illegible]
[illegible] اي [illegible] وقيل هي العريضة الثقيلة [illegible] الحطم [illegible]
[illegible] الدرع وفي الحديث [illegible] الحطيم وهو ما بين الركن الذي فيه الحجر الاسود وبين الباب [illegible]
وسمي حطيما لان الناس [illegible] على الدعا [illegible] بعضهم بعضا وقيل [illegible]
الحجر بالحطيم [illegible] الجاهلية كان [illegible] يطوفون [illegible]
[illegible] حطم [illegible]
[illegible] الشي حطما من باب تعب [illegible] فانحطم [illegible]
حاطم اي كاسر وفي الخبر كان رسول الله اذا رفع يديه في الدعا لم يحطهما حتى يمسح بهما وجهه [illegible] في تعليل [illegible] هو
ان مسح الوجه بهما [illegible] الدعا [illegible] البركات السما [illegible]
[illegible] الذي هو اولى الاعضا [illegible] والحطم [illegible] الحا وكسر الطا [illegible]
الحديث [illegible] **حكم** قوله تعالى انا انزلنا التورية فيها هدى ونور يحكم بها النبيون الذين اسلموا قال
المفسر معناه يحكم بها النبيون الذين [illegible] بحكم [illegible] داخل فيهم وهذا [illegible] على انه
[illegible] كان متعبدا بشريعة موسى [illegible] هو الذي اوجب ذلك [illegible] بالرجوع الى التورية [illegible]
[illegible] ما في التورية [illegible] ما في التورية [illegible] العلم
الذي [illegible] على كثير منهم [illegible]
[illegible] بالنبيين الذين كانوا بعد موسى [illegible] يحكم بها النبيون الذين اسلموا من وقت موسى الى وقت
عيسى [illegible] بالاسلام [illegible] مسلم [illegible] ايات محكمات هن ام
الكتاب المحكمات جمع المحكم [illegible] للخبر [illegible] على ما ذكره بعض المحققين يطلق على

ما اتضح

ما اتضح معناه وظهر لكل عارف باللغة وعلى ما كان محفوظا من النسخ او التخصيص [illegible] وعلى ما كان نظمه متقنا
خاليا من الخلل وعلى ما لا يحتمل من التاويل الا وجها واحدا [illegible] بكل من هذه المتشابه اذا تقرر هذا فاعلم
ان المحكم خلاف المتشابه [illegible] المتشابهات هي اما ثلاث [illegible]
هذا شبه هذا اي شبيهه ومثله [illegible] بينهما [illegible] اي مماثلة [illegible] معظم [illegible]
[illegible] الظواهر ليست من المتشابه [illegible] هذه المعاني [illegible]
المعنى الظاهر [illegible] ذلك الاحتمال [illegible] من جهة الدلالة [illegible] الحكم الى النص وهو الراجح
من النقيض [illegible] وهو بكل شي عليم [illegible] الراجح [illegible] النقيض [illegible] فاقتلوا المشركين [illegible]
وفي تفسير الشيخ [illegible] ايات محكمات اي احكمت عباراتها [illegible] الاحتمال [illegible] هن ام الكتاب اي
الكتاب [illegible] المتشابهات [illegible] ولو كان القران كله محكما [illegible] الناس [illegible]
[illegible] الى النظر والاستدلال [illegible] الطريق الذي [illegible] الى معرفة الله [illegible]
[illegible] العلماء والذين يتبعون القرائح في استخراج معاني المتشابه [illegible] المحكم [illegible]
[illegible] انما هو شي واحد [illegible] حكم [illegible] ولا حكم [illegible]
حكم يحكم الطاغوت قوله ومن يؤت الحكمة فقد اوتي خيرا كثيرا اي [illegible] العلم [illegible]
الحكمة القران والفقه [illegible] ومن يؤت الحكمة بكسر الثا اي ومن يؤته الله الحكمة [illegible] تعظيم والحكمة
العلم الذي يرفع الانسان من فعل القبيح مستعار من حكمة اللجام وهي ما احاط بحنك الدابة [illegible] الخروج والحكمة
[illegible] وسميت حكمة لانها [illegible] من الجهل [illegible] الحكمة وفي الحديث قوله ومن يؤت الحكمة
[illegible] الامام قوله بالحكمة والموعظة الحسنة قيل بالحكمة اي بالنبوة قوله والموعظة الحسنة
اي القران قوله ويعلمهم الكتاب والحكمة [illegible] قوله فابعثوا حكما من اهله وحكما من اهلها الحكم
[illegible] الحاكم القاضي [illegible] الرجل [illegible] المراة [illegible] على [illegible]
[illegible] الزوج والمراة قوله والقران الحكيم
اي المحكم قال ابو عبيدة [illegible] قوله احكمت اياته ثم فصلت اي احكمت بالامر والنهي ثم فصلت بالوعد [illegible]
او احكمت [illegible] الاحتمال والاشتباه [illegible] الحكم [illegible] الناس بالحق
[illegible] ومن لم يحكم بما انزل الله فاولئك هم الظالمون وفي اية اخرى فاولئك هم الفاسقون
وفي اخرى فاولئك هم الكافرون [illegible] الحاكم بغير ما انزل الله [illegible] ظالم
او فاسق [illegible] بما انزل الله [illegible] وكنا لحكمهم شاهدين [illegible]
داود وسليمن والحاكمين [illegible] الحكم والمراد به الحاكم [illegible] الناس [illegible]
الحكمة [illegible] الفهم والعقل [illegible] الحكمة [illegible]
[illegible] حكمة [illegible] الدنيا [illegible]
الحكمة [illegible]
كانه [illegible] المواعظ [illegible] الحديث ان
من الشعر لحكما اي كلاما نافعا [illegible] المواعظ [illegible] العلم والفقه والقضاء [illegible]

وهو مصدر حكم يحكم ويروى ان من الشعر لحكمة وهي بمعنى الحكم ومن اسمائه تعالى الحكيم وهو القاضي فالحكيم فعيل بمعنى فاعل
او هو الذي يحكم الاشياء ويتقنها فهو فعيل بمعنى مفعل او ذو الحكمة وهي معرفة افضل الاشياء بافضل العلوم ويقال لمن
يحسن دقائق الصناعات ويتقنها حكيم وفي الحديث ادع الله ان يملأ قلبي علما وحكما اي حكمة ويحتمل ان يعني به الحكم
بكسر الحاء ومنه [illegible] جمع حكمة والحكمة العملية ما لها تعلق بالعمل كالطب والحكمة العلمية ما لها تعلق بالعلم باحوال
اصول الموجودات الثمانية الواجب والعقل والنفس والهيولى والصورة والجسم والعرض والمادة وفي الحديث ما
من عبد الا وفي راسه حكمة وملك يمسكها فاذا تكبر قال له اتضع وان تواضع قال انتعش فلا يزال اصغر الناس في نفسه
وارفع الناس في اعين الناس الحكمة حديدة في اللجام تكون على انف الفرس تمنعه من مخالفة راكبه ولما كانت الحكمة تأخذ
بفم الدابة وكان الحنك متصلا بالراس جعلها تمنع من هي في راسه كما تمنع الحكمة الدابة ونثرة الحكمة المحكمة من الحكيم
[illegible] الحكمة الجلية المبينة والحكمة التي احكمت بانها بالعلم والعمل مصونة معانيها عن الاختلاف والتباين
والحكيم المتقن للامور [illegible] الحكمة [illegible] الحكيم [illegible]
الذي [illegible] الذي [illegible] العلم [illegible] اصل علم الدين ومسائل
الشرع [illegible]
[illegible] الحكم الشرعي طلب الشارع اما الفعل او الترك [illegible]
[illegible] الاشاعرة هو خطاب الله المتعلق بافعال المكلفين وفي الدعاء اللهم بك حاكمت [illegible] الحكم
اليك [illegible] وفي الحديث في ارش الجراحات الحكومة [illegible] الجراحات
التي ليس فيها دية معلومة [illegible]
هذا المجروح [illegible]
[illegible] حكيم بن حزام كان دخل [illegible] الطعام المدينة [illegible]
النبي صلى الله عليه وسلم [illegible] حكيم بن حزام [illegible]
[illegible]
للجاهلية وقيل [illegible]
حلم قوله تعالى انك لانت الحليم الرشيد الحليم الذي لا يعاجل بالعقوبة
وقيل هو كناية [illegible] قالوا انك لسفيه الجاهل وقيل انهم قالوه استهزاء [illegible] من سبايا العرب ومثله
[illegible] انك انت العزيز الكريم والحلم العقل والتؤدة وضبط النفس عن هيجان الغضب والجمع احلام وحلوم ومنه
قوله ام تامرهم احلامهم بهذا وتفسيره بالعقل ليس على الحقيقة لكن [illegible] العقل والحليم من
اسمائه تعالى وهو الذي لا يستفزه الغضب وحلم يحلم حلما [illegible] للتخفيف [illegible] فهو حليم
وذو الاحلام والنهى [illegible] الاناة والعقول وفي حديث [illegible] الاطفال [illegible]
الاطفال الذين لا عقل لهم والحلم بالضم واحد الاحلام في النوم وحقيقته على ما قيل انها [illegible]
في الاذهان عند النوم [illegible]
من الشيطان وفي الحديث لم تكن الاحلام [illegible]
[illegible]
[illegible] الاحلام [illegible]

حلقم
حمم
ختم

من فلك [illegible] ان اسعد [illegible] عليكم [illegible] انتم [illegible]
الى [illegible] الابدان وحلم بالفتح [illegible] الاحلام [illegible] في النوم [illegible]
[illegible] في النوم [illegible] والحلم بالتحريك [illegible] الفتح الواحدة حلمة كقصب وقصبة [illegible]
حلمة على التشبيه [illegible] وحلمة السعد [illegible] النبي صلى الله عليه وسلم حلقم قوله [illegible] بلغت الحلقوم
هو بفتح الحاء الحلق [illegible] والجمع حلاقيم بالياء [illegible] وحلقمه اذا قطع حلقومه [illegible]
[illegible] الحلقوم بعد الفم وهو موضع النفس [illegible] وهو مجرى الطعام والشراب حمم قوله
ثم لا يسأل حميم حميما اي قريب قريبا والحميم القريب في النسب والحميم الماء الحار الشديد الحرارة [illegible] اهل
النار [illegible] والحميم [illegible] عن ابن عباس [illegible] الدنيا [illegible]
من يحموم اليحموم الدخان [illegible] الاسود [illegible] بالفتح والتشديد [illegible] بالفتح والتشديد [illegible]
العيون الحارة التي يستشفى بها الاعلاء [illegible] وما ذكر في الحديث [illegible] ان يستشفى بها
[illegible] في الكلام [illegible] بالتخفيف السم [illegible] ونقل عن الازهري [illegible]
[illegible] العقرب [illegible]
[illegible]
[illegible] الحمام [illegible] الذكر والانثى [illegible]
الجوهري الحمام عند العرب ذوات الاطواق [illegible]
[illegible] وجمع الحمامة حمام وحمامات وحمائم ونقل عن الاصمعي ان كل ذات طوق فهو حمام والمراد
بالطوق [illegible] عنق الحمامة [illegible] الازهري عن الشافعي ان الحمام [illegible]
[illegible] والحمام بالكسر والتخفيف الموت وبالفتح والتشديد الموضع المعد للاغتسال والحمامات [illegible]
[illegible] الشياطين [illegible] الحمام [illegible] الماء الحار [illegible]
[illegible]
بالماء الحميم [illegible] الماء الحميم الحار [illegible] بالحرارة [illegible]
[illegible]
[illegible]
[illegible] الحميم [illegible]
[illegible] الجوهري [illegible]
[illegible]
[illegible] ختم في الحديث نهى رسول الله صلى الله عليه وسلم عن الدباء والمزفت [illegible]
[illegible] الحنتم [illegible]
[illegible]
[illegible] عمر بن الخطاب وهي بنت هشام [illegible]
[illegible] رسول الله صلى الله عليه وسلم [illegible]

حتم وصاحبه يعني بما هو فيه يا مكي حَوَم في حديث وصف مكة في حوشي العرب لكن اي في معظم العرب ومنه حومة
البحر والرمل وحومة القتال اي معظمه واشده ومنه بئر وحام الطائر وهو الذي يحوم على الماء ومنه حام حول الحمى
يوشك ان يقع فيه اي يقرب من المعاصي ودناها قرب ووقع فيها والحائم في حديث الاستسقاء اللهم ارحم بهائمنا الحائمة
حول الماء اي يطوف طلبا على ما يرده وحام احد اولاد نوح وهو ابو السودان باب الخاء مع التاء خَتَم قوله تعالى ولكن
رسول الله وخاتم النبيين اي آخرهم لا نبي بعده ومنه قوله خاتم رسله اي آخرهم فهو من كل شيء يختم في الاخر
وهو الجزء الذي يجري في الاخر وقيل المختوم اي ممنوع من ان يشربه حتى يفك ختمه للابرار ثم فسر المختوم
بقوله ختامه مسك اي آخره ريح المسك اذا رفع الشارب فاه من آخر شرابه وجد ريح المسك وقيل ختامه مزاجه
وقيل طعمه وفي نسخة ختامه مسك وهي قراءة علي عليه السلم ذكره بعض المفسرين قوله ختم الله على قلوبهم اي طبع
الله على قلوبهم وسمعهم ختم على قلبك من الختم وهو التوثق بالطبع حتى لا يوصل الى الشيء المختوم عليه ومنه ختم الكتاب
في الكتاب ومعناه انه ختم على قلوبهم وسمعهم ليوافق قضاءه عليهم علمه فيهم الا يسمع الى الحق ولو علم الله
فيهم خيرا لاسمعهم والخاتم بفتح التاء وكسرها اسم لما يختم عليه البعض واحد الخواتم وهو حلقة ذات فص من
غيرها فان لم يكن لها فص فهي فتخة بالفاء والتاء والخاء المعجمة كقصبة وختم اي لبس الخاتم والخاتم الطين
الذي يختم به على رؤوس الآنية والشمع الذي يختم به الكتاب وختم الكتاب ختما من باب ضرب وخاتمة العمل آخره
ومنه الدعاء اللهم اني اسألك خاتمة عمل وفي الحديث من ختم له بصيام يوم ثم مات دخل الجنة وختم القرآن
حفظه خاتمه وهي آخره والمعنى حفظه جميعه وفي الحديث سئل عن رجل اسلم ومات فيه في حسنه خاتم خطأ او شعير
كانه يريد بالخاتم ما ختم عليه من سر الطعام المعلوم بالخاتم وهو ما يختم به الطعام من الخشب وغيره وفي الخبر
اوتيت جوامع الكلم وخواتمه يعني القرآن كله ومنه فنظرنا الى خاتم النبوة اي شيء يدل على انه نبي وريح انه
مثل التفاحة وذكرت امرأته لما ولدته الملك [illegible] تلك حسنات ثم اخرج منه [illegible] ابيض فاذا
بها خاتم فضرب به على كتفه كالبيضة المكنونة منقى كالزهرة وقيل كان المكتوب فيه توجه حيث شئت فانك منصور
ومر وانه قال لم [illegible] خاتما بخاتم شيء اي احد منك [illegible] الاسلام [illegible] كانت [illegible] البشر وقال [illegible]
[illegible] عند ما لا [illegible] اهل النار [illegible] وهم اهل النار [illegible] المختم [illegible]
[illegible] وقيل [illegible] في الجمع والاصح انه صح الحديث ان يكون الخاتم [illegible]
جيد خَثْعَم خثعم ابو قبيلة من اليمن وهو خثعم بن انمار قال الجوهري وهم من معد وصاروا باليمن خَدَم وفي حديث
فاطمة عليها السلم مع علي لو سألت النبي خادما يقيك حر ما انت فيه الخادم واحد الخدم وهو الذي يخدم القوم
ويخرج معهم يقع على الذكر والانثى قال في المغرب لانه كل في كلامهم بمعنى الخادم [illegible] وخدمه [illegible]
اعطاه خادما وكذا اخدمه [illegible] بالالف وخدم يخدم خدمة [illegible] الخدم [illegible] من باب قتل والكسر
خَذَم الخذم بالذال المعجمة [illegible] سيف كان لرسول الله سمي به لقطعه والمخذم القاطع [illegible] ما قطعه
والخذيم التقطيع خَزَم في الحديث نهى عن الاخزم من الحمار [illegible] قطع وترة انفها او طرف انفها قطعا لا
يبلغ الجذع والاخرم [illegible] مشقوق الاذن [illegible] الشيء [illegible] من باب ضرب [illegible] والخرم بالضم موضع الثقب
والمخرم [illegible] الجبل والخرم [illegible] والمخارم الطرق [illegible] الدعاء [illegible] الذي لم [illegible] من [illegible] الخرم
لم [illegible] وفي الحديث [illegible] ان تخترمهم اي تهلكهم بالموت او بالقتل واخترمهم الدهر وتخرمهم اي

اقتطعهم

اقتطعهم واستاصلهم وفيه من مات دون الاربعين فقد اخترم ومنه قولهم اخترمته المنية اي اخذته وخرم الرجل اي دان
بدين الخرمية وهم اصحاب التناسخ والاباحة خَرْطَم قوله تعالى سنسمه على الخرطوم هو مقدم الانف وهو اكرم
موضع في الوجه كما ان الوجه اكرم موضع في الجسد وخراطيم القوم سادتهم خَوَرَم خوارزم هو جرجان وهو
اسمها الاصلي والخوارزمي منسوب الى خوارزم خَزَم في الحديث ذكر الخزامى وهي نبات طيب الرائحة
من نبات البادية اطيب الازهار نفحة [illegible] قال في ق والخزام [illegible] حلقة
[illegible] البعير [illegible] من باب ضرب [illegible] شعر [illegible] الانف [illegible]
[illegible] والجمع خزامات وفيه كانت بنوا اسرائيل يخزمون انوفهم ونحو ذلك من انواع
العذاب فاطلقها الاسلام وبنو مخزوم بطن من قريش قيل كان المخزوم [illegible]
[illegible] ولذلك سمي هذا البطن [illegible] قريش وخزيمة بن ثابت بالتصغير ابن الفاكه بن ثعلبة
الانصاري الخطمي بفتح الخاء ابو عمارة المدني ذو الشهادتين من كبار الصحابة شهد بدرا وقتل مع علي بصفين
سنة سبع وثلثين وعن رسول الله انه قال من شهد له خزيمة فحسبه خَشَم في حديث الغلام الذي
قتله الخضر [illegible] الخيشوم اقصى الانف قال في المصباح ومنهم من يطلقه على الانف [illegible]
الخيشوم الحاجز بين المنخرين [illegible] والجمع خياشيم ومنه الحديث [illegible] الخياشيم خَصَم قوله تعالى
وهو الد الخصام قال الخليل الخصام ههنا مصدر وقال ابو حاتم جمع خصم والخصم بفتح الخاء الخصيم يستوي فيه
الذكر والانثى والجمع [illegible] هذان خصمان اختصموا في ربهم اي في دين ربهم قيل نزلت في النفر الستة من المؤمنين والكافرين
في يوم بدر وهم حمزة بن عبد المطلب قتل عتبة بن ربيعة وعلي قتل الوليد بن عتبة [illegible] بن ابي
سفيان [illegible] وعبيدة بن الحارث بن عبد المطلب قتل شيبة بن ربيعة والخصم بكسر الصاد الشديد الخصومة
قال تعالى بل هم قوم خصمون [illegible] بالتشديد [illegible] في الخاء ثم [illegible]
[illegible] وفي الحديث [illegible] وفي الدعاء اللهم بك خاصمت
اي بما اعطيتني من الدليل والبرهان خاصمت المعاندين وفي الحديث [illegible] الشيطان [illegible] من فوق
[illegible] وخاصمه [illegible] واختصم القوم وتخاصموا خَضْرَم [illegible]
رجل مخضرم [illegible] من ذكر وانثى والمخضرم الشاعر الذي ادرك الجاهلية والاسلام خَضَم في الحديث
يخضمون خضم [illegible] الربيع اي [illegible] الربيع [illegible]
[illegible] في اكل مال المسلمين [illegible] والفرق بين الخضم
والقضم [illegible] خَطَم في الحديث
غسل الراس بالخطمي [illegible] بفتح الخاء [illegible] بكسر الخاء [illegible]
والخطام بالكسر زمام البعير [illegible] وجمعه خطم ككتاب وكتب ومنه الحديث كان
خطام [illegible] فقطع خطامه [illegible]
[illegible] بني خطمة [illegible]
[illegible] وفي حديث [illegible] والخطم [illegible] مخاطم كمسجد ومساجد

جثم تكون في الحديث عند ... بعض الحاء وتشديد الميم اسم لما بين مكة والمدينة ... رسول الله صلعم
وجم اوجم البلاد وماء وهواء وجوى الاصمعي انه قال لم يولد بعد به حرم احد فعاش الى ان يحتلم الا ان يتحول منها فلم يجم
اى منتن جوم في الحديث مثل المؤمن كخامة الزرع تكفيها الرياح كذا وكذا المؤمن تكفيه الاوجاع والامراض الخامة
بفتح الميم الغض الطرى من النبات والهاء منقلبة عن واو ومنها المؤمن مؤمنان مؤمن صدق بعهد الله ووفى بشرطه
ومؤمن كخامة الزرع يعوج احيانا ويقوم احيانا كذا صح في بعض نسخ الحديث وفي بعضها كخامة الزرع والقاء بدل
الميم وقد مر الكلام فيه وسعد الخوام بن سعد بن اخي الدينة والخام جلد لم يدبغ جثم في الحديث ذكر الجثمة هي كنفذ
وجمعها جثمات كبعثات وجثم كقطع والجثم بحذف التاء والجمع جثام كسهم وسهام قال ابن الاعرابي يقال عند اتى
الجثمة هذا العرب من شباب يلحق بعض اعوادهم يتسقف وجثمت بالمكان بالتشديد بها اقام

باب الدال

دام دامت الحائط اي دعمه دَدَم في حديث الغنا ان ددم كبيها مثل كعبيها الددم في اللغة ان يحاوز الجم حتى
يكون ... الكعبة بعظمه والاددم هو الذي لا حجم لعظامه والكعبا الادوم
الذي ليس له شيء ما استواء ... دليل السمن ودليل الضعف ... باب قرب شيء فتبا امتياد
الحطا ... قال في المصباح ... ابو قبيلة من تميم قال الجوهري وهو دادم بن مالك بن حنظلة بن مالك
ابن زيد مناة بن تميم ... دعم الدعم بكسر الدال وفتح الهاء وكسرها لغة
... دراهم ... وفي المصباح الدرهم
الاسلامي اسم للمضروب ... وهو ستة دوانق ... وكانت الدراهم في الجاهلية
مختلفة ... ثمانية دوانق وكانت تسمى العبدية وقيل البغلية
نسبت الى ملك ... النقيل والخفيف ... ستة دوانق
... الخراج ...
استخرجوا ... في زمن ... اهل مكة ستة دوانق ... الاسلام ... كل عشرة سبعة مثاقيل وكان
اهل المدينة يتعاملون بالدراهم عند مقدم رسول الله صلعم ...
العرب ... دهم الدهم معروف ودهم
الطعام من باب تعب ... دعم في الحديث ... الاسلام ...
معاشر ... والحفظ والعلم ...
الدعائم ...
اشهد انكم دعائم الدين وفي الحديث دعائم الاسلام خمس ... الصلوة والصوم والزكوة والحج والولاية
... باسمك الذي دعمت به السموات ...
الحائط ... ومنه قيل للسيد في قومه هو دعامة القوم ... هو
عماده دعثم في الخبر ...
الجبل الذي ...
ارضا ... دَقَم ... دقم ... ذكر ... قال الجوهري دَيلَم في الحديث
ذكر الخزر والديلم والترك ... دَلهَم ...

دلهم

ودلهم اسم رجل دَمدَم قوله تعالى فدمدم عليهم ربهم بذنبهم اي اطبق عليهم العذاب وقيل دمدم غضب وقيل ارجف
بهم الارض ... دمدم اي اهلكهم ... واحاط عليه وكانوا
... الديث ... ما ... قوله فسويها ...
والديم ... المنطق ... دم الرجل من باب ... فتح ...
... دَوَم دام الشيء ... ودام ... من باب
...
دوام المطر ...
والدائم ... وفي الحديث نهي ان يبال في الماء الدائم اي الراكد الساكن من دام ...
... السام الدام اي الموت الدائم ... وما دام معناه الدوام
لان ما اسم موصول ...
...
... اي استعداده ... حصن ... الشام ...
الى الشام ... بين الشام والعراق ... قال الجوهري ...
... بالحديث ...
دَهَم قوله تعالى مدهامتان اي سوداوان من شدة الخضرة ... اي اسود ...
... في الحديث ... الادهم الذي ... سواده ...
الاقرح ... الادهم ...
... باب تعب ... رسول الله صلعم ... دهم ...
... دَهَم في الخبر كان يحمل رسول الله صلعم ...
... قال الجوهري ...
والجمع ديم ...

باب الذال

قوله تعالى ...
... قال الزمخشري ... بالتخفيف مثل ...
... ذَمَم قوله تعالى لا يرقبون في مؤمن الا ولا ذمة الال ...
... الذمة العهد ...
... الذمام ...
...
... الذمة ...
ذمة ... في الحديث من صلى الغداة ... فهو في ذمة الله ...
... في ذمة الله ... ذمام ...
... في ذماك ... ذكر ...
... ذمة ... مذموم ... ذميم ... مكروه ...

المبرد والقالي وقد تكسر اي ما يلم عليه وتتذمم اي تستنكف والذمام بالكسر ما يذم الرجل على اضاعته من العهد وفي
الحديث من مكارم الاخلاق التذمم للجار وهو ان يحفظ ذمامه ويطرح عن نفسه ذم الناس ان لم يحفظه

باب الواو

دحم في حديث ...

باب الواو دحم

دثم

دجم

دحم

دحم

دحم

دحم

دحم

دثم

دظم

دعم

دعم

الفم وفلعشه على وعم انفرما الفتح والفم ای حلوکن منه وا عشه عاصيشه وصفا شوعتم لرای اذا لاتقال فی المصباح هذا
منا الاشيا التی جرت فی کلامهم باسماء الاعضاء وطابر بين وبين اصيا فها بل وصفوا بها المعانی عرفها ان الاسما
الظاهرة وملاحظة لظاهر الاسماء الا من طريق الحقيقة ومنه قولهم کلا تحت قدمی وحاجته خلف ظهری يريدون الاهما
وعدم الاحتفال بها الوعم هو ان يفعل الانسان ما يکره على کره قال الخليل فعلت ذلك على وعم اى حين يحمل
على حد بجر وهو يحب بنفسه بالوعم ما تری بك بالجيم والمراغمة الهجران والتباعد والمغاضبة ومنه حديث من
کان من اصحاب موسى مع ابنه الذی هو من اصحاب فرعون فتفرق ابوه وهو بالاهر ای بغاضبه ای بلغا طلاقا الجوف
المويثا فاعط احدکم فيلوم جهته وانفه الادمى حتى يخرج منه الوعم هو تثليث الراء ما سبل من الانف وهو وان
رغم انفه ای ذل وعمل دعم ای بغام ای دل وانقاد وهو السقط براعم دمنه انا دخلا بولم
اى بجاحد وبعاضه قال بعض الشارحين هو قليل بحق قامت الوعم ماخذ من تحقق الوحى والمرعبة في الحديث
مکرا الجهد سجدتا السهو سميتا بذلك لکونه معلمها يرعم انف الشيطان ويقال فاسد حلف في التلبيس فاسلا
سعيد واطعل وقعه وحبل هاتين السجدتين سببا الطرده قاذلا لا دقم قوله اما اصحاب الکهف والرقيم الابتن الرقيم
لوحان من رصاص رقوم فيهما ای مکتوب جامر الغشه وامر اسلامهم وما اراد منهم دقيانوس الملك وکيف کان
امرهم وحالهم والرقيم منا اسماء الفلك سمي به لرقمه بالکواکب کالثوب المنقوش وا للوح المکتوب والرقيم الکتاب
وهو فعيل بمعنى مفعول ومنه قوله تعالى کتاب مرقوم والرقم کل ثوب رقم اى وشى برقم معلوم حتى صار علما وشار الحديث
کان يزيد في الرقم ای ما يکتب على الثياب من اثمانها لتقع المرابحة عليه ومعنى الترقيم من باب قتل وشبه ورقمت
الشى علمته بعلامة تميزه من غيره کالکتابة وعن هما وفي الخبر انما في الامم الا کالرقمة في ذراع الدابة هي بفتح القاف
وسکون الاخوان في باطن عضد ها وهما رقمتان في ذراعيها وقولهم هو يرقم على الماء اى بلغ من حذقه في الامور
انه يرقم حيث لا يثبت الرقم والارقم الحية التي فيها سواد وبياض ذکم قوله ثم يجعله رکاما اى بعضه فوق بعض والرکام
بالضم الرمل المتراکم ومثله السحاب وما اشبهه قوله يرکمه ای يجمع بعضه فوق بعض حتى يکثر ويکون ما بعضه فوق بعض
فوق بعض والمرکوم کذلك رمم قوله من يحيى العظام وهي رميم اى باليه من رم العظم يرم بالکسر رمة فهو رامّ وانما قال
وهي رميم ولم يقل رميمة لانه فعيل بمعنى المؤنث والمذکر والجمع مثل رسول وعدو وصديق والرميم من نبات الارض
اذا يبس ودرس وفي الحديث او دمت بادرس الاصلاى بليت دبما وارضه بالکسر والتشديد العظام البالية والجمع
رمم کسدرة وسدر ورمام کرمام ومنه الحديث نهى ان يستنجى بالروث والرمة قالوا وقد نهى عنها لانها نجسة
او لانها لا تقوم مقام الحجر لملاستها مثل وانما سميت رمة لان الابل ترمها ای تأکلها ورمت الشى ارمه وارمه رما
اذا اصلحته ومنه ما شتمل بها العفو منه الحديث لا يکون العاقل ظاعنا الا في ثلث مرمة لمعاش او تزود لمعاد
او لذة في غير محرم ورمة بمعنى اطرحا الوثر الفم والتشديد قطعة من الحبل بالية والجمع رمام ورمم وبه سمي ذو
الرمة ومنه قولهم دفع الشى برمته اى بجملته قال الجوهري واصله ان رجلا دفع الى رجل بعيرا بحبل في عنقه فقيل
ذلك لکل من دفع شيئا بجملته ومنه العاقل يقال خذا بل برمته اى ادلبا المقتول زمم في الحديث ذکر الزمزم
هو ترجيع الصوت بتبحج يزمزم زمزمة من باب تعب رجع صوته وسمعت له زمزمة ما خوذ من زمزمة الطاس فى هديره و
الرمزمة بالقرآن هو التطريب والتغنى وتحسين الصوت بالتلاوة زمم قوله تعم عليها الرهم قال في الدرة قال الرهم
هم من الملائکة يبقى دهوم مثل نجم ونجوم قال الجوهري فليس بين الواحد والجمع الا ان المشدد کما تضم

ثمرة وثمر ولم يکن بين الواحد والجمع الا الهاء ورثأ الشيء ازمه ورما اذا طلبته والمرام المطلب والمرام مصدر مثل ميمی في
مدغم الرما والروم حرکة مختلسة مختفاة لضرب من التخفيف کذا نقله الجوهري عن سيبويه وومان اسم رجل ورومان
اسم ملك يکون مع ابن ادم في قبره ورمه ومنه حسم ولا ويسکون الباء باسم الملك المودة رهم الرهمة بالکسر المطرة
الضعيفة الدائمة والجمع رهم ورهام ومنه حديث اللهم اما معاودها اى مساحها ويبقى ان عمر اشد من الدنيا
وادهمت السحاب اى اتت بالرهام ومن کلام نوح حمد عند ما وقعت السفينة وهم اتقن ومعناه بالنبطية احسن
والمرهم شئ يوضع على الجراحات معروف ريم قوله تعم مريم ابنة عمران مريم اسم اعجمي ووزنه مفعل وبنائه
قليل ويمد فائه ولا يجوز ان تکون اصليته لفقد فعيل في الابنية العربية قال في المصباح ونقل الصنعاني عن
ابن عروة لمريم مفعل من رام يريم وهذا يقتضى انه يکون عربيا وفي حديث النبي صلى الله عليه وسلم مخاطبا الابن يکون لشابه حتى
يقدم ابن عمي واخي فيا ضالى اشتبه ومثله قوله ادريم من مکانى فی مغنونهم وهو بها ای ببحر باب
الزاى زأم الزأم الصوت الشديد والزأم شدة الاکل والشرب زحم زحمه زحما من باب نفع وتعبه وأکرها
يکون ذلك في مضيق وتزاحم الناس على الرکبين اى عنا لهم عليهما ان الرحمة مصدره الحمام والقاقا ان يشروا ذلهم
القوم على کذا وتراحموا عليه بمعنى زدم زدم البول ای انقطع وازدمته انا ومنه الحديث لا تزرموا ابني لا تقطعوا
بوله زدم الازدرام الابتلاع والزردم موضع الازدرام والابتلاع قال الجوهري زعم قوله تعالى او
تسقط السماء کما زعمت علينا اى کما اخبرت فالزعم هنا بمعنى القول ومنه زعم فلان کذا اى قال وقد يکون بمعنى الظن
او الاعتقاد ومنه قوله تعالى زعم الذين کفروا ان لن يبعثوا وفي الغريب الزعم مثلث الزاى قول يکون حقا او باطلا
ومنه قوله تعالى هذا لله بزعمهم اى بباطلهم وقوله بضم الزاى وبالفتح اى زعموا انه لله واسلم يأمرهم من الله فالزعم
اکثر ما يکون فيما يشك فيه ولا يتحقق وقال بعضهم هو کناية عن الکذب وعن المرزوقي اکثر ما يستعمل فيما کان
باطلا او فيه ارتياب وعن ابن القوطية في زعم زعما قال هو خبر لا يدرى احق هو ام باطل قال الخطابي زعم مطية
الکذب ومثله قولهم بئس مطية الرجل زعموا اشبه ما يتوصل به الى حاجته بمطية يتوصل بها الى مقصده وفي الحديث
کل زعم في القرآن کذب وزعمت بالمال من باب نفع وقتل کفلت به وزعم على القوم يزعم من باب قتل زعامة بالفتح
فاس وزعيم القوم سيدهم والزعيم الضمين والکفيل ومنه قوله تعالى وانا به زعيم اى ضامن لهما الکريم
الزعيم غارم اى الکفيل يلزم نفسه ما ضمنه والغرم اداء الشى يلزمه والزعم بالتحريك الطمع وقد زعم بالکسر ای
طمع يزعم زعما زقم قوله تعالى ان شجرة الزقوم طعام الاثيم الزقوم بفتح الزاى وتشديد القاف شجرة مرة کريهة
الطعم والرائحة يکره اهل النار على تناولها وهو عوذ بك من الزقوم وعن ابن عباس لما نزلت هذه الاية قال ابو
جهل انما يخوفنا هذا الزبد والتمر وتنشعوا اى کلوا ابنا وعلى ان الزقوم تمر وزبد فانى لاخالها شجرة تخرج
في اصل الجحيم طلعها کانه رؤس الشياطين والزقوم من الزقم اللقم الشديد والشرب المفرط والتزقم التلقم وتزقم
اذا افرط في شربه زکم قيل ذکا الزکام هو داء معروف يقال زکم الرجل واذکره الله فهو مزکوم زلم قوله تعالى
وان تستقسموا بالازلام الازلام جمع زلم بفتح الزاى کجمل وضمها کصرد وهي قداح لا ريش لها ولا نصل کانوا يتفاءلون
بها فاستفادهم واحادهم بتل مکتوب على بعضها امرنى ربي وعلى بعضها نهانى ربي وبعضها غفل لم يکتب عليها شئ
فان خرج ما المر عليه اعادها والمراد بها في المشهور ودلالة الروايات عن النبي صلى الله عليه وسلم هو ان الازلام القداح العشرة
المعروفة فيما بينهم في الجاهلية والقصة في ذلك انه کان يجمع العشرة من الرجال فيشترون بعيرا فيما بينهم وينحرونه

وبعضهم يزعم أنها عشرة أجزاء وكانت لهم عشرة قداح لها أسماء وهي الفذ وله سهم والتوأم وله سهمان والرقيب وله ثلاثة والحلس وله
أربعة والنافس وله خمسة والمسبل وله ستة والمعلى وله سبعة وثلاثة لا أنصباء لها وهي المنيح والسفيح والوغد قال الشاعر
توأم ورقيب ثم حلس ونافس ثم مسبل والمعلى والوغد ثم منيح وسفيح وذي الثلاثة يهمل وكانوا يجيلون القداح
فمن يخطر ويعيبون بها على من يشترون بعيرا وينحرونها ويجعلونها عشرة أجزاء ويدخلون باسم كل قدح فمن خرج له قدح من
القداح التي لها أنصباء أخذ ومن خرج له من الذي لا أنصباء لها لم يأخذ شيئا ولزم بأداء ثلث ثمن البعير فلا يخرج واحد بعد واحد حتى يأخذ أصحاب
الأنصباء السبعة أنصباءهم ويغرم الثلاثة الذين لا أنصباء لهم ثمن البعير وهو القمار الذي حرمه الله تعالى فقال وأن
تستقسموا بالأزلام ذلكم فسق يعني حراما ومعنى وتستقسموا بالأزلام طلب معرفة ما يقسم لهم بها وقيل هو
الشطرنج والنرد **زنم** في حديث الشعر يكون في آخر الزمان قلوب ضعفاء الشعر كما يسلب صاحب السفينة مكان الأذن
جمع زنمة ككتاب للتعيس وزنمتها من باب قتل شددت عليه زنامها قال بعضهم في الزنام هو الخيط الذي
يشد في الرقبة أو في الخشاش ثم يشد عليه المقود ثم سمي المقود بشعر وهو هنا كناية عما يحصل للقلب من الضعف
الذي يميل إلى الحق ويربط فهم شأنه عليه وقوله عليه السلام الكني الكنا بمعنى تمامه أي أمكن كتابا بين مغفلة
فاستعار لفظ الزمام له وقوله تعالى ... والزنيم الدعي في النسب الملحق بالقوم
بكثرة ماؤها وقيل الزمزم هاجوجبنا النمرود ... وكلام ... ولم يظهر سببا واحدا
لاسمعيل ثم حفرها الخليل ثم عفت بعده حتى استحقت جرهم حرمة الحرم ثم حفرها عبد المطلب بعد ما علت
له في المنام ولم تزل ظاهرة إلى الآن ... ذلك فيها وكذا جبرئيل وسقيا إسمعيل وحفيرة عبد المطلب
والمصون وطعام طعم وشفاء سقم **زنم** قوله تعالى عتل بعد ذلك زنيم الزنيم الدعي في النسب الملحق بالقوم وليس
منهم تشبيها بالزنمة وهي شيء يقطع من أذن الشاة ويترك معلقا بها وقيل هو الذي يعرف بالشر
يعرف بها كما تعرف الشاة من بينها بزنمتها وكبش زنيم أي كان له زنمتان وهما الحلمتان المتعلقتان في حلقه **زهم** الزهم
بالضم الشحم والزهومة الريح المنتنة والزهم بالتحريك مصدر قولك زهمت يدي بالكسر فهي زهمة أي دسمة
والزهم اسم الشحم **باب السين سأم** قوله تعالى ولا تسأموا أن تكتبوه صغيرا أو كبيرا أي لا تملوا أي تملوا ساعة من الشيء
من باب تعب اسام سأما وسآمة إذا مللته ورجل سؤوم أي ملول لها تسأم الملالة والمعنى ومنه البيعاء
أذهب عني تعب الساتر والفترة **سجم** سجم الدمع سجوما وسجاما سال قطرة أي سال وانسكب والانسجام
وانسجم الماء انصب **سحم** السحمة كغرفة السواد وسحم سحما من باب تعب وسحم بالضم لغة إذا اسود فهو أسحم والأنثى
سحماء كأحمر وحمراء ومنه شريك بن السحماء **سخم** في الحديث حسن الخلق يذهب بالسخيمة السخيمة هي الحقد في النفس
السخمة وهي السواد ومنه اسلل سخيمة صدري وهي الضغينة الموجدة في النفس وأما إذا السخيمة الي ...
الشيء إلى محله والمعنى أخرج من صدري ما ... وشبه ... وأخرج بما بقي ... والسخام
جمع السخيمة ومنه الحديث الهدية تسل السخائم والسخام كغراب سواد القدر **سدم** السدم اللهج والولوع بالشيء
ومنه الخبر من كانت الدنيا همه وسدمه جعل الله فقره بين عينيه والسدم بالفتح الندم ... وقيل قال ... سدم
وهو ... كان في ذمة ابن هيم عليه السلم **سرم** السرم بالضم مخرج الثفل **سقم** قوله تعالى حكاية عن إبراهيم قال إني سقيم
أي سأسقم وهو من معاريض الكلام فإنما نوى به أن من كان في عنقه الموت سقيم وفي حديث الباقر والصادق عليهما السلام
قال والله ما كان سقيما وما كذب وقيل استدل بالنظر في النجوم على وقت حمى كانت تأتيه وكان زمانه زمان نجوم

وقيل إن ملككم أرسل إليه أن غدا عيدنا فاخرج معنا فأراد التخلف عنهم فنظر إلى نجم كان فقال إن هذا النجم لم يطلع قط إلا أسقم
وقال لا مانع في سقيم يريد به عبادتكم ضلال أي قلب ... وهو السقيم بضمتين ويفتحتين والسقام وصاحب ... كالحزن
والحزن المرض وسقم سقما من باب تعب طال مرضه وسقم سقاما من باب قرب فهو سقيم وجمعه سقام مثل كريم
كرام والسقام بالفتح اسم منه والسقمونيا بفتح السين والقاف دواء معروف قال في المصباح مثل ... وقيل
سريانية **سلم** قوله تعالى وإذا خاطبهم الجاهلون قالوا سلاما أي تسلما منكم لا نجاهلكم ولا نجاهلكم ثم قوله إلا قيلا
سلاما سلاما أي يقول بعضهم لبعض سلاما أي يسلمون سلاما قوله سلام لك من أصحاب اليمين أي فسلام
لك يا صاحب اليمين من إخوانك الذين هم أصحاب اليمين أي يسلمون عليك أي فسلم لك إنك من أصحاب اليمين قوله قيل
يا نوح اهبط بسلام منا أي بسلامة عظيمة من جهتنا أو بسلام عليك ... كما ذكره الشيخ أبو علي ره قوله لهم
بهما دار السلام أي الجنة ومنه دار السلام ... وسميت الجنة دار السلام
لأن سكانها سالمون من كل آفة ولا فناء ولا هرم ... والسلام هو الله ومنه قوله السلام المؤمن قال
العارفون معنى هو السلام أي ذو السلام لأنه هو الذي سلم من كل عيب وآفة ونقص وفناء ومن ...
العرب ... المصادر ... والتسمية بها إذا أرادوا المبالغة والله هو السلام وصف
بما الخلق ... سلاما والسلام التسليم ومنه سلمت سلاما وتسليما والتسليم في قوله تعالى وسلموا
تسليما قبل المراد به الانقياد ... ولا يؤمنون حتى يحكموك فيما شجر بينهم ثم لا يجدوا في
أنفسهم حرجا مما قضيت ويسلموا تسليما وقيل هو السلام عليك أيها النبي قاله الزمخشري والقاضي في تفسيرهما
ذكره الشيخ في بيانه واستشهد بعضهم لا فاصل الخيشة العطف والإتيان المبالغة ... قوله سبل السلام
يعني طرق السلامة من العذاب وسبل السلام دين الله قوله سلام هي حتى مطلع الفجر أي سلم عليك يا محمد ملائكتي
وروحي سلام من أول ما يهبطون إلى طلوع الفجر قوله سلام على آل ياسين قال السلام من رب العالمين على
محمد وآله والسلامة لمن تولاهم في القيامة وعن أبي عبد الله عليه السلم ياسين محمد ونحن آل ياسين قوله
السلم على من اتبع الهدى أي من عذاب الله وسلم قوله وقل سلام فسوف تعلمون قوله ادخلوها بسلام أي
سالمين مسلمين من الآفات قوله ألقى إليكم السلم أي الاستسلام والانقياد وقرئ السلام وهو بمعناه
قوله فإذا دخلتم بيوتا فسلموا على أنفسكم أي فابدؤوا بالسلام على أهلها الذين منكم دينا وقرابة وردوا
سلامكم على أهل البيت وردهم عليكم وهو سلامكم على نفسكم وعن أبي جعفر عليه السلم يقول إذا دخل الرجل
منكم بيته فإن كان فيه أحد يسلم عليهم وإن لم يكن فيه أحد فليقل السلام علينا من عند ربنا وقيل إذا لم يجد
الرجل أحدا فليقل السلام عليكم وعن عبد الله يقصد به الملكين اللذين عليه واستسلم انقاد وخضع ومنه قوله
تعالى فلما أسلما وقرئ استسلما أي سلما الأمر لله تعالى قوله سلما لرجل أي لا شركة فيه لأحد وسلما مصدر
وصف به وهو مثل ضربه الله لأهل التوحيد مثل الذي يعبد الآلهة مثل صاحب الشركاء المتشاكسين المختلفين
الضريق ثم قال الحمد لله بل أكثرهم لا يعلمون قوله وقولوا أسلمنا أي دخلنا في السلم والطاعة
أسلمت وجهي لله أي أخلصت عبادتي لله ... قوله مستسلمون منقادون كأنهم لا حيلة لهم قوله ونحن له مسلمون
أي مذعنون لحكمه ... مخلصون في عبادته ... قوله واجعلنا مسلمين لك أي
مخلصين لأوامرك ونواهيك قوله مسلمة لا شية فيها أي سلمها الله من العيوب قوله أو سلما أي مصعدا

مصعد ... في السما فشرك معها ابتر والسليم السالم ومنه قوله الا من اتى الله بقلب سليم اى سالم من حب الدنيا وقوله
انجيله ربه بقلب سليم اى حين صدق الله وآمن به قلبه خالصا من الشرك بريا من المعاصي والغل والغش على ذلك عاش
وعليه مات وقيل بقلب سليم من كل ما سوى الله ثم لم يتعلق بشيء بعده كما صح وروى عن الصادق قوله ان الدين عند
الله يعني سواه والاسلام ضربان فاحدهما دون الايمان وهو الاعتراف باللسان والثاني ان يكون مع الاعتراف
معتقدا وافيا بالفعل نحو اسلمت لرب العالمين وفي الحديث قلت له ما الاسلام قال دين الله اسمه الاسلام وهو
دين الله قبل ان تكونوا حيث كنتم وبعد ان تكونوا فمن اقر بدين الله فهو مسلم ومن عمل بما امر الله فهو مؤمن و
الفرق بين الاسلام والايمان الذي جاء به الحديث هو ان الاسلام شهادة ان لا اله الا الله والتصديق
برسوله به حقنت الدماء وعليه جرت المناكح والمواريث وعلى ظاهره جماعة الناس والايمان الهدى وما ثبت
في القلوب من صفة الاسلام وما ظهر من العمل والايمان ارفع من الاسلام بدرجة ان الايمان يشارك الاسلام
في الظاهر والاسلام لا يشارك الايمان في الباطن [illegible] حديث مدح الاسلام [illegible] قال بعض
الشارحين استعار لفظ السلم باعتبار [illegible] كالمسالم [illegible] في الدعاء اللهم انت السلام و
منك السلام الخ اى انت السلم [illegible] والمسلم عليهم اى منك [illegible] في حالتي الايجاب [illegible]
واختلف [illegible] في معنى السلم عليك فمن قال معناه الدعاء اى سلمت من المكاره ومن قال معناه اسم
السلم عليك ومن قال معناه اسم الله عليك اى انت في حفظه [illegible] معك [illegible] السلم علينا او السلم
على الاموات [illegible] لكون المراد به الاعلام بالسلامة [illegible] من آفات
الدنيا ومن عذاب الآخرة وصغر الشارع موضع التحية والبشرى بالسلامة [illegible] لفظ السلام وجعله
تحية لما فيه من المعاني [illegible] السلام الذي هو اسم من اسماء الله تعالى [illegible] الاسلام
ويجيء بغيره بل كان السلام اقل [illegible] فلما جاء الاسلام اقتصروا عليه ومنعوا ما سواه [illegible]
[illegible] على [illegible] والسلم اسم موضع في [illegible] الكوفة قريب من النجف وفي الخبر
[illegible]
في سبيل الله الا على [illegible]
[illegible] على ذلك كما في [illegible] وفي الحديث ذكر السلم في البيع وهو مثل السلف [illegible] ومعنى
واسلفت اليه بمعنى اسلفت [illegible] في شيء موصوف الى اجل معلوم [illegible] من الزيادة والنقصان
اما بالسنين والاعوام والشهور والايام [illegible] الصفات [illegible] والسلم بفتح السين اسم شجر العضاه الواحدة
سلمة [illegible] وبه كنى [illegible] ابو سلمة وام سلمة [illegible] زوجة رسول الله [illegible] من حسنها وجمالها
[illegible]
والسلم بكسر السين [illegible] الصلح [illegible]
سالم [illegible]
شاه [illegible] علي بن الحسين عليهما السلام بنت يزدجرد بن شهريار بن شيرويه بن ابرويز [illegible] امير المؤمنين
ثم سالها ما اسمك فقالت جهان شاه فقال لها بل شهربانويه [illegible] والسلاميات [illegible]
من السلاميات عظام الاصابع وكذا عن الخليل [illegible] الزجاج على ذلك [illegible] والسلم فلان [illegible]

الى القاه

الى القاه الى الهلكة [illegible] واسلم امره [illegible] بالتثقيل [illegible]
[illegible] وسلمها لك [illegible] الوجه يعني الذات واسلم
[illegible] والثانية واسلم كوكب [illegible] الكواكب [illegible]
بنات نعش واستسلم [illegible] بالتثقيل [illegible]
الى [illegible] اسلم اليه اى اعطاه [illegible] من الدنيا [illegible]
وسلم الدعوى [illegible] في حديث استلام الحجر [illegible] الحجر الاسود والركن اليماني [illegible]
العرش [illegible] ثم ذكر ان مقام ابراهيم [illegible] العرش [illegible]
[illegible] الحجر الاسود والركن اليماني [illegible]
البيت [illegible] مقام ابراهيم [illegible] الكعبة [illegible] العرش [illegible]
[illegible] العرش [illegible] الكعبة [illegible]
العرش [illegible] البيت [illegible] مقام ابراهيم
واستلم الحجر [illegible] من السلم [illegible] الركن الاسود [illegible]
[illegible] بالسلم وقال ابن السكيت في استلمت الحجر [illegible] السلم [illegible]
[illegible] الاسلام [illegible] الاجماع وفي حديث شهر رمضان وسلمه [illegible]
[illegible] الصوم [illegible] وسلمني [illegible]
[illegible] السلام [illegible] والسلم [illegible]
[illegible] سليمان
[illegible] الحديث [illegible] التسليم
[illegible] التسليم [illegible]
وسليمان اسم جبل [illegible] رسول الله [illegible] وسليمان بن داود [illegible]
[illegible] سنة [illegible] سمم [illegible]
[illegible] السموم [illegible] سموم [illegible] الدنيا [illegible]
الصواعق والسموم [illegible] الريح الحارة [illegible] بالليل [illegible]
[illegible] وفي المصباح [illegible] سموم [illegible] سهام كسهم وسهام [illegible]
[illegible] سهام [illegible]
[illegible] الطعام [illegible]
[illegible] وفي الدعاء اعوذ بك من السامة [illegible]
[illegible] كالعقرب والزنبور والجمع سوام [illegible]
نعوذ بالله من شر السامة والعامة [illegible]
السامة [illegible] السموم [illegible]
والجمع سماسم قال الجوهري سنم [illegible] ذلك [illegible]

بن من تسنيم وهو عين في الجنة وهو اشرف شراب في الجنة وعن ابن عباس وقد سئل عن تسنيم فقال هذا مما يقول الله
عز وجل فلا تعلم نفس ما اخفي لهم من قرة اعين وقيل هو معرب يجري في الهواء وينصب في اواني اهل الجنة بحسب حاجتهم كذا
في تفسير الشيخ ابي علي ره وعينا منصوب على الحال والسنام بفتح السين واحد اسنمة الابل وهي كالالية للغنم وفي الحديث
ذروة الاسلام وسنامه الجهاد وهو ذلك على الاستعارة ومنه الكلام ومنه انا اخشى اكون معكم في السنام
الاعلى اي في الدرجة العالية وسنم الشيء رفعه اذا رفعه من الارض وهو خلاف التسطيح ومنه قبر
مسنم اي مرتفع غير مسطح واصله من السنام سيم قوله تعالى ثم فيه تسيمون اي ترعون ابلكم قوله يسومونكم سوء
العذاب اي يعذبونكم ويطلبونه ويبغونه بان يسوموكم وفي ذلكم اي في سومهم بلاء اي محنة او نعمة
قوله تعالى سيماهم من صفرة الوجوه وتغير الحال قوله سيماهم في وجوههم من اثر السجود اي علامتهم في وجوههم
وهي التي تحدث في جبهة السجاد من كثرة السجود وبغيرها قوله من اثر السجود اي من الاثر الذي اثره السجود وكان يقال
لعلي بن الحسين عليهما السلم ذو الثفنات لان في ظهره مواضع سجوده اشباه ثفنات البعير والسيما في اهل النار
سواد الوجوه وزرقة العيون قوله من الملائكة مسومين او معلمين بعلامة يعرفون بها في الحرب قوله والخيل المسومة
اي المعلمة بعلامة او من المرعية من اسام الدابة وسومها ومثل المسومة المطهمة اي الحسنة والتطهيم التحسين
قوله حجارة من طين مسومة اي معلمة عليها امثال الخواتيم وفي حديث النبي ص قال لاصحابه يوم بدر سوموا
فان الملائكة قد سومت واعلموا لكم علامة يعرف بها بعضكم بعضا والسومة بالضم العلامة تجعل في الشاة وفي الحرب
ايضا وفي الحديث سوموا سيماء الايمان اي اظهروا علامة الايمان في اقوالكم وافعالكم وسائر احوالكم وعليه سيماء
الانبياء وفي الحديث في سائمة الغنم زكوة السائمة من الماشية الراعية وهذه السائمة هي الراعية في المرسلة في مرعاها
اذا اسامت السائمة وسامت الماشية سوما من باب قال رعت بنفسها ويتعدى بالهمزة فيقال اسامها
راعيها ومنه صاحب السوام يعني السائمة وسام البائع السلعة من باب قال اي عرضها للبيع وسامها المشتري
استامها طلب بيعها ومنه لا يسوم احدكم على سوم اخيه اي لا يشتري ويجوز حمله على البائع ايضا قال في المصباح وصورته
ان يعرض رجل على المشتري سلعة بثمن فيقول آخر عندي مثلها باقل من هذا الثمن فيكون النهي عاما في البائع والمشتري
وقيل هو ان يتساوم المتبايعان ويتقاربا الانعقاد فيجيء آخر فيزيد في الثمن والسلعة في البيع
المشتري على السلعة ويفصل ثمنها يقال سام يسوم وساوم يساوم ومنه الحديث ونهى عن قطيع غنم بيا وعهم
بما كسبهم وبيع المساومة هو البيع بما يتفقان عليه من غير تعرض للاخبار بالثمن ونهى عن السوم قبل طلوع الشمس
وذلك لانه وقت ذكر الله تعالى وقيل وقد يجوز ان يكون من رعي الابل لانها اذا رعت قبل طلوعها والمرعى ندا اصابها
منه الوباء وربما قتلها وهذا معروف عند العرب وبه كل داء ادوا الا السام بتخفيف الميم اي الا الموت والقدر
من عاد ومنه حديث تسليم اليهود على المسلمين السام عليكم ولذا قال ص اذا سلم عليكم اهل الكتاب فقولوا
وعليكم ولما قالوه عليهم وسام احد بني نوح ع وهو ابو العرب وفي الخبر سام وحام ويافث اولاد نوح
ع والذي يحفظ من نوح ع بالاسم الاكبر وحمل ثلث العلم واما البنوة سام دون اخويه واساميه بن شرحبيل
الحلبي مولى رسول الله ص امرأم ايمن اسمها بركة مولاة رسول الله ص واسامة الحنفي اي مكلأ الله ومنه الحديث
من نزل بها البيسرالله الذكر وسيم الخسف اي كلف والزم والسلام والواو سهم قوله تعالى فساهم اي قارع والسهم
بينهم اي قرع واستهموا اي اقترعوا وتساهموا تقارعوا ومنه الحديث ساهم رسول الله ص قريشا في بناء البيت

وبينه اولهن سوهم عليه مريم بنت عمران ثم يونس عليه السلم ثم عبد المطلب وقد كان نذر عشرة بنين متكلا على الذابح
يذبح فلما ولد عبد الله لم يكن يقدر ان يذبح ورسول الله ص في صلبه فساهم عليه في الابل فالسهم واحد السهام التي
يضرب بها في الميسر وهي القداح ثم سمي ما يفوز به الفالج اي الغالب في القمار ثم كثر حتى سمي كل نصيب سهما ويسكان
له سهم من الغنيمة شهدها او غاب عنها والسهم واحد سهام النبل وقيل السهم نفس النصل وفي الحديث ثم ينظر في قائمه
نصالهم وهم يرون موضع سهامهم والوصية بالسهم تحمل على الواحد من الثمانية وسعد بن شرف ساهم الوجه
متغيره من خوفهم سهم لو ترتغيرها لم لعارض ومنه ابل سواهم اذا غيرها السفر والساهمة الناقة الضامرة وسهم
قبيلة من قريش وسهم ابقم في باهلة قاله الجوهري وفي حديث عباد بن كثير مع ابي عبد الله ع وقد قال له وعليك
قميص من قيص وهو يقول هذا المجلس لا ينبغي بر جليس فقال له ابو عبد الله ع جبهان جبهات احطات استاهم
المعنزة قيل في تفسيره اي تقعد هم حمزة من حمر الناد وعن بعضهم ان المراد عجزة للاسود وتبع في العبارة تصحيف باب

الشين شام قوله تعالى اصحاب المشأمة مثلهم الذين يعطون كتبهم بشمالهم ويوخذ بهم ذات الشمال والعرب تسمي
اليد اليسرى الشومى والجانب الايسر الاشأم ومنه اليمن والشوم فاليمن كانه ماخوذ من اليمين والشوم ماخوذ من
الشمال ومنه اليمن والشام لانهما عن يمين الكعبة وشمالها وقيل اصحاب الميمنة واصحاب المشأمة اصحاب اليمن على
انفسهم واصحاب المشأمة على انفسهم وقيل ان العرب تنسب الفعل المحمود والحسن الى اليمين والشمال ضده ويقال
اصحاب الميمنة اي المنزلة الرفيعة الجليلة ومثله واصحاب اليمين واصحاب المشأمة ضد ذلك والشوم الشر وجل
مشوم غير مبارك ومنه قول العاقة مشوم في الحديث يوم تشأم به الاسلام يوم عاشورا ومنه الشوم
للمساكين في خمسة ومنه الشوم في المرأة والفرس والدار ودعي عليها فشوم المرأة سوء خلقها وشوم الفرس
حرانه وشماسه وشوم الدار ضيقها وسوء جارها وبعدها عن المسجد لا يسمع منه الاذان والاذان
شوم الخادم سوء خلقه وقلة تعهده لما فوض عليه وفي حديث الابل لا يأتي خيرها الا من جانبها الايسر يعني الشمال
الذي يقول الوحشي في قول الاصمعي وبه يحتج انها لا تقاد الا من الجانب الايسر وتشام القوم
تطيروا وتشام الرجل انتسب الى الشام والشام بلاد تذكر وتؤنث يقال رجل شامي وشآمي شآم الشام
بالكسر حي من العرب ومنه رجل من الشاميين ويجمع بكار شبرم يقرأ كراين شبرمة قاض من قضاة الكوفة
شتم الشتم السب وهو ان تصف الشيء بما هو ازراء ونقص يقال شتمه شتما من باب ضرب والاسم الشتيمة قال
في المصباح وقولهم ان شتم فليقل اني صائم يحتمل ان يحمل على الكلام اللساني فيقول ذلك بلسانه ويحتمل حمله
على الكلام النفساني والمعنى لا يجيبه بلسانه بل بقلبه ويحمل حاله من يقول ذلك قال ومثله قوله تعالى انما
نطعمكم لوجه الله الاية وهم لا يقولون ذلك بلسانهم وشاتمه بمعنى شتمه قال في المصباح المفاعلة اذا كانت
من اثنين كانت من كل واحد فان كانت بينهما كانت من احدهما فلا كا وتستعمل المفاعلة من واحد ولها افعل
ثلاثي من لفظها الا ان واحد هو صادم بمعنى صدم وناهر بمعنى زجر وشاتم بمعنى شتم شحم في الحديث كلوا
الرمان بشحمه شحم الرمان ما في جوفه سوى الحب والشحم من الحيوان معروف والشحمة اخص منه وشحم حبة
بالقلم شحامة كثر شحمه حسن فهو شحيم وشحمة الاذن هي ما لان من اسفلها وهو موضع القرط والشحام بياع الشحم
ومنه زيد الشحام من اصحاب الرجال شرم الشرم شق الانف ويقال قطع الارنبة وهو مصدر شرم من باب
تعب اي شق وهو رجل اشرم بين الشرم شرم الانف وامرأة شرهاء شرذم قوله تعالى ان هؤلاء لشرذمة

باب الشين شام

شتم
شبرم
شتم

شحم

شرم
شرذم

سيم

سهم

فليلون اى الشرذمة الطائفة من الناس والقطعة القليلة من الشئ وقد تستعمل فى الجمع الكثير اذا كان قليلا بالاضافة
الى من هو اكثر منهم ومنه الاية المذكورة والمعنى ان اتباع موسى عم وكانوا ستمائة الف قليلون قليلين بالنسبة
الى اتباع فرعون **شكم** فى الخبر انه قد احتجم ثم قال اشكموه اى اعطوه اجره والشكم بالضم العطاء وفى اللجام
الحديدة المعترضة فى فم الفرس والجمع شكائم وفلان شديد الشكيمة اذا كان لا ينقاد لاحد لما فيه من الصلابة و
الصعوبة على العدو ونحوه **شلم** شلم كبقم موضع بالشام وقيل هو اسم مدينة بيت المقدس بالعبرانية قال الجوهرى
هو لا ينصرف للعجمة ووزن الفعل وفى الجمع شلم ويخفف للضرورة بيت المقدس وروى بعضهم بسين مهملة
وكسر لام ومعناه بالعبرانية بيت السلام **شلجم** الشلجم الذى يؤكل وهو نبت معروف **شمم** فى الحديث
ما جعلني من شمم ريحها هو تنسم الشئ ومنه شم كعلم واسدشم نطل النظر الى الشئ وادعت والمراد طلب شم والخبر
الخبر فى الارض وشممت الشئ اشمه شما من باب تعب ومن باب قتل لغة والمشموم ما يشم كالورد ونحوها وشممته الشئ
شممته فى مهلة والمشامة الدنو من العدو حتى يرى العريقان ومنه حديث على عم مع عمرو بن ود اصحب اليه وشامه مثل
اللقاء او اخبره وعاشره والشمم ارتفاع فى قصبة الانف مع استواء اعلاه واشراف الارنبة قليلا فان كان فيها احد
يداب فهو القنى وهو مصدر من باب تعب وهو رجل اشم وامرأة شماء مثل احمر وحمراء والشمام الحرف الضعيف
الكسرة وهو اقل من روم الحركة لانه لا يسمع وانما يتبين بحركة الشفة ولا يعتد بها لحكمه الضعيفة كذا قرى **شهم**
فى الحديث الشهامة منها البلادة بق شهم الرجل بالضم شهامة فهو شهم اى جلد ذكى الفؤاد **شيم** فى حديث
وصفهم شيمته الحياء الشيمة هى الغريزة والطبيعة والجبلة وهى خلق الانسان تجليها والجمع شيم مثل سدرة وسدر
والشامة فى الجسد معروفة وبق لها الخال والجمع شام وشامات والمشيمة وزان كريمة واصلها مفعلة بسكون
الفاء وكسر العين لكن نقلت الكسرة الى الشين وهى غشاء ولد الانسان ويقال الاعراب يقال لما يقول الولد
المشيمة والكيس الغلاف والجمع مشيم ونحوها ومشايم كمعيشة ومعايش ويقال الجلد الذى فيه الولد **باب
الصاد صدم** فى الحديث من ذكر المصيبة فقال انا لله وانا اليه راجعون والحمد لله رب العالمين اللهم آجرنى على مصيبتى
واخلف علىّ افضل كان له من الاجر مثل ما كان له عند اول صدمة الاصل فى الصدم ضرب الشئ الصلب بشئ مثله ومنه صادمه
بابه ضرب اصطدم ضرب ثم استعمل فى كل مكروه حصل فى الانسان ومنه صادمه مصادمة وصداما واصطدما وابو صدام بالضم
والدال المهملتين وهم مع الالف كنية رجل **صرم** قوله تعالى فاصبحت كالصريم اى سوداء محترقة كالليل والصريم الليل
المظلم ويقال فاصبحت وذهب ما بها من الثمر فكانه قد صرم وجذ ويقال صرمت الشئ صرما من باب ضرب قطعته وصرمت
الرجل صرما اذا قطعت كلامه والاسم الصرم بالضم ومنه الدنيا قد صرمت وآذنت بانقضاء ومثله تصرم شهرها قد مضى
والصرام جذاذ النخل وهذا اوان الصرام بالفتح والكسر والصريمة القطعة من النخل نحو من ثلثين والصريم جمع صرمة وهى
القطعة من الابل نحو من ثلثين وصرم السيف احدّ وسيف صارم اى قاطع **صلم** الاصطلام الاستيصال
هو افتعال من الصلم وهو القطع المستاصل ومنه يصطلم ويتخن ما لم ومثله فان كان مجروحا ومنه الاصطلاح
محكمه وصلمت الاذن من باب ضرب استاصلتها قطعا وصلم الرجل من باب تعب استوصلت اذنه وحلبة مصطلم
الاذنين اى مقطوعهما والصلم الداهية ويسمى السيف صيلما **صمم** قوله تعالى صم بكم الصم كحمر جمع اصم مثل احمر وهو
هو من لا يسمع والمراد هنا من لا يتبين ولا يقبل الحق من صمم العقل لا الاذن وفى الدعاء وصمت سمعى ولو
شئت لاصممتنى اى جعلتنى اصم الاذن لا اسمع شيئا يق صممت الاذن صمما من باب تعب طال سمعها وقد يسند الفعل

الى الشخص فيقال صم يصم صمما قال الشاعر صم اذا سمعوا خيرا ذكرت به وان ذكرت بشر عندهم اذنوا والمراد بفعول
بانهم واخطئوا الاذن ويتعدى بالهمزة فيق اصمه الله وربما استعمل الرباعى لازما على قلة ولا يستعمل الثلاثى متعديا
متعد باللام فيق صم اصم الاذن ويسمى شهر رجب الاصم لانه كان لا يسمع فيه حركة قتال ولا نداء مستغيث والحجر
الاصم الصلب المصمت وفى الحديث نهى عن اشتمال الصماء قال الاصمعى اشتمال الصماء عند العرب ان يشتمل الرجل بثوب
يجلل به جسده كله ولا يرفع منه جانبا يخرج منه يده واما الفقهاء فانهم يقولون هو ان يشتمل الرجل بثوب
واحد ليس عليه غيره ثم يرفعه من احد جانبيه فيضعه على منكبه فيبدو منه فرجه كذا ذكره فى معانى الاخبار وفى رواية لابى عبيد واشتمال الصماء ان
يجلل جسده بثوبه نحو شملة الاعراب باكسيتهم وهو ان يرد الكساء من قبل يمينه على يده اليسرى وعاتقه الايسر
ثم يرده ثانية من خلفه على يده اليمنى وعاتقه الايمن فيغطيهما جميعا وعن الفقه وقيل هو ان يدخل الرجل رداءه
تحت ابطه ثم يجعل طرفيه على منكب واحد وهذا هو الارجح فالاخذ به اولى والحق ان الاصح الذى لا صوت له فى
حديث الجاد الصم يعنى الجلد الصم يعنى هذا الجرم الوحش الرشا والصمام القارورة وغطاؤها بالكسر وهو ما يجعل
فى فمها سدادا لها وصميم القلب وسطه والصميم كعظيم الخالص وصميم القلب وسطه وصمم فى الامر بالتشديد مضى فيه
والصمصامة بالكسر الاسد سمى به الرجل ومنه ويقال الصميم وصميم الحر والبرد اشده والصمصام السيف القاطع الذى
الذى لا ينثنى **صنم** الاصنام التى تعبد من دون الله واحدها صنم قيل هو ما كان مصورا من حجر او صفر او نحو
ذلك والوثن من غير صورة وقيل هما واحد **صوم** قوله تعالى انى نذرت للرحمن صوما اى صمتا عن ابن عباس و
من اى صيغة كل ممسك عن طعام او كلام فهو صائم وفى الشرع هو الكف عن المفطرات مع النية وفى الحديث ذكر
الصوام بفتح وتشديد هو طائر اغبر اللون طويل الرقبة اكثر ما يبيت فى النخل فى الحرم فى الجبل **باب الضاد
ضخم** الضخم الغليظ من كل شئ يق ضخم الشئ ضخما وضخامة اى عظم فهو ضخم والجمع ضخام مثل سهم وسهام وامرأة ضخمة والجمع
ضخمات بالسكون لانه صفة واما الحركة فانما هى فى الاسماء مثل جفنات وتمرات **ضرم** فى الحديث العدو يستعد نضرم الحرب
على اهله اى يحرقه عليهم من الضرام بالكسر وهو اشتعال النار فى الحلفاء ونحوها يق ضرمت النار من باب تعب
تضرمت واضطرمت اذا التهبت واضرم النار اوقدها واضطرمها اذا اشعلها وضرمها شدد للمبالغة وضرم الشئ
بالكسر اشتد حره والضرمة بالحركة النار والضرم حطب يابس حشيش يحترق فى سرعة **ضرغم** الضرغام الاسد ويستعار
للرجل الشجاع **ضمم** فى الدعاء وضمام ويروى مكان الضرمين اى يجمع من قولهم ضممته ضما جمعته جمعا وضمام القوم اذا
انضم بعضهم الى بعض ويقال اللهم صبه على قبره من بحر العفو او من سعته وفى الحديث لنا اضابير من هنا وهنا
اى جماعات لبس احدهم واحد كان بعضهم ضم الى بعض **ضيم** الضيم الظلم وقد ضامه يضيمه واستضامه فهو مضيم و
مستضام اى مظلوم وفى ضمت اى ظلمت على ما لم يسم فاعله قال الجوهرى وفيه ثلاث لغات ضيم الرجل وضوم كما فى
بيع **باب الطاء طعم** قوله تعالى ويطعمون الطعام على حبه الطعام ما يؤكل وربما خص بالبر قال تعالى فلينظر
الانسان الى طعامه وفى الخبر فلينظر الانسان الى طعامه اى الى علمه الذى يأخذه عمن ياخذه وطعامهم حل لكم قال العلامة
فى المعرب وغيره ذلك وفى خبر آخر وطعام الذين اوتوا الكتاب حل لكم قال يعنى طعامهم ههنا الحبوب والفاكهة
غير الذبائح التى يذبحونها فانهم لا يذكرون اسم الله خالصا عليها وعن الشيخ ابى على رحمه الله اختلف فى الطعام المذكور
فى الاية فقيل المراد به ذبائح اهل الكتاب نقلا عن اكثر المفسرين واكثر الفقهاء وعن الجماعة من اصحابنا ثم اختلفوا فمنهم
من قال ذبائح كل كتابى وعن اخذ عليه التوحيد والانجيل وعن من دخل فى ملتهم ودان بدينهم وان لم يكن منهم ثم قيل

شكم
شلم
شلجم
شمم
شهم
شيم
باب الصاد صدم
صرم
صلم
صمم
صنم
صوم
باب الضاد ضخم
ضرم
ضرغم
ضمم
ضيم
باب الطاء طعم

بغير هلنا الى ان قال وقيل المراد بالطعام ذبائحهم وغيرها من الاطعمة وقيل انه مختص بالحبوب وما لا يحتاج فيه الى
التذكية وهو المروي عن ابي عبد الله عليه السلام وطعم يطعم اذا اكل فاذا طعمتم فانتشروا وطعمت الطعام من باب تعب طعما
بفتح الطاء ويقع على كل ما يساغ حتى الماء وذوق الشيء وفي التنزيل ومن لم يطعمه فانه مني اي من لم يذقه والطعم
بفتح فسكون ما يؤديه الذوق يقال طعمه مر او حلو او نحو ذلك واستطعمه سأله ان يطعمه قال تعالى حتى اذا اتيا اهل
قرية استطعما اهلها واستطعمت الطعام ذقته لاعرف طعمه ونظيره كذلك وفي الحديث نهى عن بيع الثمرة حتى تطعم
بضم تاء وكسر عين اي حتى يبدو صلاحها وقد اطعمت الشجرة اذا اثمرت واطعمت الثمرة اذا ادركت وفيه انه لو امتنع من
طعام طعم منه السوي اي ذاقه واكل منه وفيه لا تدخلوا الحمام حتى تطعموا شيئا اي حتى تاكلوا وفي حديث زمزم انه
طعام طعم بالضم اي يشبع منه الانسان قاله في المصباح والطعم بالضم الطعام والطعم ايضا الحب الذي يلقى للطير و
الطعمة الرزق وجمعها طعم مثل غرفة وغرف وفيه لا ميراث للجدات انما هي طعمة وفي الحديث [illegible] الطعا
فان الله يطعمهم ويسقيهم اي يحفظ قواهم ويمدهم بما يفيد فائدة الطعام والشراب في الروح وتقويم البدن

طمم قوله تعالى فاذا جاءت الطامة الكبرى يعني القيامة والطامة الداهية لانها تطم على كل شيء اي تعلو من طم الامر
علاه وطم الشعر جزه او قصره ولعل منه الحديث [illegible] طم الشعر وقميص الثوب [illegible]
وطم البئر طما من باب قتل ملأها حتى استوت مع الارض وطمها التراب فعل بها ذلك [illegible] بالكسر وطماطم
اي فلنا منهم لا يفصح ومنه الحديث فيهم طماطم حمير شبه كلام حمير لما فيه من الالفاظ المنكرة بكلام العجم

طهم في وصفه لم يكن بالمطهم ولا بالمكلثم اي لم يكن بالمدور الوجه ولا بالمجتمع لحم الوجه ولكن مستوي الوجه وفي
المطهم المنتفخ الوجه وقيل الفاحش في السمن وقيل النحيف الجسم وهو من الاضداد

باب الظاء

ظلم قوله تعالى
في ظلمات ثلث قيل هي ظلمة المشيمة وظلمة الرحم وظلمة البطن قوله او كظلمات في بحر لجي يغشاه موج من فوقه موج
من فوقه سحاب ظلمات بعضها فوق بعض الاية قال المفسر هذا تشبيه ثان لاعمال الكفار في خلوها من نور الحق
ظلمتها لبطلانها بظلمات ثم ذكرها هي ظلمة الموج وظلمة البحر وظلمة السحاب [illegible] في قوله او كظلمات قال الاول [illegible]
يغشاه موج الثالث من فوقه موج ظلمات الثاني بعضها فوق بعض [illegible] قوله فنادى
في الظلمات ان لا اله الا انت جمعت الظلمات لشدة تكاثفها فانها ظلمة بطن الحوت وظلمة الليل وظلمة البحر وقيل و
ظلمة حوت التقم الحوت الاول واختلف في مدة مكثه في بطنه فقيل سبع ساعات وقيل ثلاثة ايام وقيل سبعة و
قيل اربعة عشر يوما وقيل اربعين يوما [illegible] الظلمات والنور اي الليل
والنهار والجنة والنار وانما قدم الظلمات [illegible] والظلمة خلاف النور والظلمة بضم اللام لغة فيه
والجمع ظلم كغرف وغرف وظلمات كغرفات وفيه اظلم الليل والظلام اول الليل والظلماء الظلمة وليلة ظلماء اي
مظلمة وظلم الليل بالكسر بمعنى واظلم القوم دخلوا في الظلام ومنه قوله تعالى فاذا هم مظلمون اي
داخلون في الظلام وفي صفاته تعالى الذي صدق في ميعاده وارتفع عن ظلم عباده قال ابن ابي الحديد في شرح
هذه العبارة هذا هو مذهب اصحابنا المعتزلة عن امير المؤمنين عليه السلام اخذوه وهو استاذهم وشيخهم في العدل
والتوحيد فاما الاشعرية فانها وان كانت تمنع من اطلاق القول بان الله يظلم العباد الا انها تعطي المعنى في الحقيقة
لان الله عندهم يكلف العباد ما لا يطيقونه [illegible] مع الفعل فالفاعل عندهم غير قادر على
القيام وانما يكون قادرا على القيام عند حصول القيام ويستحيل عندهم ان يوصف [illegible]

على

على القيام وهو مع ذلك مكلف له ان يقوم وهذا غاية ما يكون من الظلم سواء اطلقوا هذه اللفظة عليه ام لم
يطلقوها والاسم الظلم اسم من ظلم ظلما من باب ضرب والظالم من يتعدى حدود الله قال تعالى ومن يتعد
حدود الله فاولئك هم الظالمون وفي الحديث الا وان الظلم ثلاثة ظلم لا يغفر وظلم لا يترك وظلم مغفور لا يطلب
فاما الظلم الذي لا يغفر فالشرك بالله سبحانه واما الظلم الذي يغفر فظلم العبد نفسه عند بعض الهنات يعني
الصغيرة من الذنوب واما الظلم الذي لا يترك فظلم العباد بعضهم بعضا والظلامة والظليمة والمظلمة بفتح
اللام وكسرها ما تطلبه عند الظالم وهو اسم ما اخذ منك بغير حق ومنه حديث اهل البيت الناس [illegible] في قتل
مظلمتنا وفي الحديث من قتل دون مظلمته فهو شهيد وذلك كان يقتل دون اهله او دون ماله ونحو ذلك والظليم
الذكر من النعام [illegible]

باب العين

عتم في الحديث ذكر العتمة هي بفتحتين
وقت صلاة العشاء ونقل عن الخليل انها الثلث الاول من الليل بعد غيبوبة الشفق والعتمة صلاة العشاء او
وقت صلاة العشاء الاخرة قيل والوجه في تسمية صلاة العشاء بالعتمة لان الاعراب يعتمون بالابل في المرعى
فلا يأتون بها الا بعد عشاء الاخرة فيسمون ذلك الوقت عتمة وعتمة الليل ظلام اوله عند سقوط نور الشفق
واعتم دخل في العتمة مثل اصبح والعتام الاختيار

عثم عثم العظم المكسور اذا انجبر من غير استواء ومنه عثمت يده
تعثم اذا جبرت على غير استواء [illegible] وعثمن بالضم اسم رجل وعثمنيا بالعين المهملة والثاء المثلثة والنون
المعجمة بينهما ياء على ما في النسخ من الاودية [illegible]

عجم قوله
تعالى ولو نزلناه على بعض الاعجمين [illegible] العجم [illegible] بالعين وهي بكسره [illegible]
بالضم [illegible] والمرأة عجماء وجمع الاعجم اعجمون وجمع الاعجمي اعجميون على لفظه فلو قال العربي بالعجمي بالالف لم
يكن قد قال [illegible] الى العجم وهي موجودة في العرب [illegible]
الاعجمي [illegible] والعجمي منسوب الى العجم [illegible]
[illegible] وفي الحديث جرح العجماء جبار [illegible]
[illegible] السبيل [illegible]
يقدر على الكلام [illegible] والعجم بالضم فالسكون جمع عجم [illegible] على الكلام [illegible]
[illegible] الشاة والبقرة والحمار [illegible] صلاة النهار عجماء اي اخفاتية لا يسمع
فيها قراءة والكتاب المعجم اي المنقط [illegible] وفي الحديث [illegible] الاعاجم كانه يريد
ما عدا العرب [illegible] اللهم اني اعوذ بك من شر [illegible] العرب والعجم [illegible]
[illegible] المعجم وهي ثمانية وعشرون [illegible] الثاء [illegible] المعجم وهي
[illegible] المعجم [illegible] بالالف [illegible]
[illegible] الخليل الحروف المعجم هي الحروف المقطعة [illegible] الحروف
الموصلة [illegible] المعجم هي الحروف المقطعة التي تختص من بين
سائر الحروف ومعناه [illegible] المسجد الجامع [illegible] الكلام [illegible]
[illegible] الدين على اولاد الاعاجم [illegible]
[illegible] والاعاجم [illegible]

عقم
عزم
عزم

الائمة عليهم السلام كابراهيم واخبار العباس وكبني العباس ونحوهم وفي حديث النبي لو قلتان فاكثر تولك من الخبر الطلب عنك
فاكثر الخبر بلا عجم يعني لا تؤتى بها الخلو منها فاما نقطع البواسير عقم وفي الدعاء اعوذ بك من العقم يعني القطع واعدم
الوصل انتفر يعني معقم ومعقم ومنه الحديث وصول العقم [illegible] من جان مكنز وعقد منه عقم مالا من باب تعب فظل شرد الاسم
العقم ويتعدى بالهمزة فيقال اعقمه الله فهي معقمة ومن ابي حاتم نقل لا عقم هذه من الشيء واعقم هي تعقم واعقم شر فعل مثل
نفس ثم نقطع ريا الرباعي للفاعل والثلاثي للمفعول والعقيم هو العقيم ومثله الاخوين وقد جاء في الحديث عزم
قوله تعالى فارسلنا عليهم سيل العرم جمع عرمة مثل كلم وكلمة وقيل هو الجرذ الذي نقب السكر وقيل المسناة وقد ذكر في
سيل وصبي عارم بين العرام بالضم اي شرس وقد عرم يعرم من باب ضرب وقيل عرم بالفتح فهو عارم والعرم والعارم
والاعرم الذي فيه سواد وبياض قال الجوهري عزم قوله تعالى ولقد عهدنا الى آدم من قبل فنسي ولم نجد له عزما اي قطعا
موقوفا عليه ويقال عزمت عزما وعزما بالضم وعزيمة اذا اردت فعله وقطعت عليه ومنه ليات توعم قال الجوهري اعيا سايل قال
والائمة من بعده فذلك ولم يكن له عزم انهم كذا والعزم والعزيمة ما عقد عليه قلبك انك فاعله وقوله تعالى فاصبر كما صبر
اولوا العزم من الرسل وهم خمسة نوح وابراهيم وموسى وعيسى ومحمد صلى الله عليه وعليهم فان كلا منهم اتى بعزم وشريعة ناسخة
لشريعة من قبله وقيل هم سبعة نوح صبر على اذى قومه وابراهيم صبر على النار واسحق صبر على الذبح ويعقوب صبر على فقد
الولد وذهاب البصر ويوسف صبر في البئر وايوب صبر على الضر وقيل هم نوح وابراهيم واسحق ويعقوب وموسى ومحمد
وقيل سموا اولوا العزم لانه عهد اليهم في محمد صلى الله عليه وآله والاوصياء من بعده والقائم وسيرته فاجمع عزمهم على ان ذلك كذلك
والاقرار به وروي انهم بعثوا الى مشارق الارض ومغاربها جنها وانسها وفي التفسير الشيخ ابو علي اولوا العزم اولي
الجد والثبات والصبر وقيل من للتبيين واراد جميع الرسل لانه لم يكن منهم الا من له عزم فالحاصل الصبر والعزم ولمن
عزم الامور اي من معزومات الامور التي يجب العزم عليها وعزم عزيمة وعزما اجتهد وجد في امره وعزائم السجود
ما امر الله في القرآن بالسجود فيه وهي الم تنزيل وحم السجدة والنجم واقرأ كما في المغرب نقلا عنه وفي المروي
ايضا وفي الفقيه بحذف لفظ الم تنزيل والعزائم السجدة الحاوية للفظ وفي الحديث عزائم الله كلا
الله موجبات والامر المقطوع عليه لا ريب فيه ولا شبهة ولا تأويل فيها ولا نسخ ويعرف ان الله يحب العزائم وحل العقد
اي نظرات فاصل العقد واصله ان يعقد قلبك على امر ثم تحل العقد من غير عقد موجب لذلك فاعلم حينئذ ان الله صرف
الامر وان هذا من تقليب القلوب والابصار وبيد انفسها وكل شيء يجري هذا هو الطريق لعرفة الله ومنه ان عظ
قوم الهم محمد ولبس لهم تلك العزيمة حتى لو تضيئا القوي لاداء فهي تلك بينهم اعدم قوة عزيمتهم وفي حديث شهادة ان
لا اله الا الله فانها عزيمة الايمان اي عقيدته المطلوبة منه من خلقه وما دامت عليها كالعهد والعزيمة هي ارادة الفعل
والقطع عليه والجد في الامر ومنه الدعاء اسالك الثبات في الامر والعزيمة على الرشد اي عقد القلب على امضاء
الامر وقوم الثابت على العزيمة وان تقدمت هي عليه اشارة الى ان المقصود بالذات الاقبال للعامات مقدمة فالوثبة
وعزم الله اي حق من حقوق الله فيه واجب وعزمة الله اي حق الله عزما وفي الحديث الزكاة عزمة من عزمات الله
تعالى اي حق من حقوقه واجب من واجباته والعزائم الرقى وعزمت عليكم اي اقسمت عليكم ومنه الدعاء على الاسماء ثم
عليك بعزيمة الله وعزيمة محمد وعزيمة سليمان بن داود وعزيمة امير المؤمنين عليه السلام وعزائم المغفرة محتمات
المراد ما يحصل احمالها والعزائم جمع عزيمة وهي التي جعلها الشرع من الفرائض والسنن من قوله تعالى فاذا عزم الامر اي
لزم فرضا الجنا ومخالفها انها العزائم هي الامور الثابتة بالكتاب والسنة وعزائم الامر اجماع منها والاثبات

القصد

عصم
عصم

عظم

القصد في الشيء ومنه قوله صلى الله عليه وآله ادعوه على فترة من الرسل واعتزام من الفتن عصم عصم الكف والقدم من باب تعب
يبس مفصل الرسغ حتى يعوج الكف والقدم يقال رجل عصم وامراة عصماء والعصم الطمع في الشيء ومنه الا ولا عصم تم
اي لا طمع في هذا الشيء ولا عصم عصم قوله تعالى لا عاصم اليوم من امر الله اي لا مانع اعصم به وقال الجوهري يجوز ان يراد
لا معصوم اي لا ذا عصمة فيكون فاعل بمعنى مفعول قوله ولا تمسكوا بعصم الكوافر قرئ بالتخفيف والتشديد
عصم الكوافر هو ما يعتصم به من عقد وسبب اي لا تمسكوا بنكاح الكافرات سواء كن او لا وتسمى النكاح عصمة
لانها لغة المنع والمراة بالنكاح ممنوعة من غير زوجها واسألوا ما انفقتم اي اسألوا اهل مكة ان يردوا عليكم
مهور النساء التي يخرجن اليكم من نسائهم قوله واعتصموا بحبل الله اي تمسكوا الى الله بطاعته وحبل الله هو القرآن
وقيل محمد صلى الله عليه وآله قوله فاستعصم اي امتنع طالبا للعصمة واعتصم اي منك واستمسك قوله والله يعصمك من الناس
اي يمنعك منهم فلا يقدرون عليك وعصمه الله للعبد منعه من المعصية وعصمه الله من المكروه من باب
ضرب حفظه ووقاه وفي الحديث ما اعتصم عبد من عبادي باحد من خلقي الا قطعت اسباب السموات من يديه
واسخت الارض من تحته فالعصمة الشاء حينئذ قال العقوق فان كان من الخيبة والخسران ويسر امور بلا من
الذنوب التي تهتك العصم وهي كالزور ... شرب الخمر واللعب بالقمار ونحو ذلك ما يضحك الناس من المزاح و
اللهو وذكر عيوب الناس ومجالسة اهل الريب والمعصوم الممتنع من جميع محارم الله كما جاءت به الرواية و
عن علي بن الحسين عليه السلام الامام منا لا يكون الا معصوما وليست العصمة في ظاهر الخلقة فتعرف وقيل ما معنى المعصوم
قال المعتصم بحبل الله وحبل الله هو القرآن لا يفترقان الى يوم القيامة والامام يهدي الى القرآن والقرآن يهدي
الى الامام وذلك قوله تعالى ان هذا القرآن يهدي للتي هي اقوم وفي الدعاء ان عصمة امري كذا اي وقايتي وحافظي
من الشقاء والمحال واعتصمت بالله امتنعت به وفي حديث رسول الله صلى الله عليه وآله اربع من كن فيه كان في نور الله الاعظم
وعد منها من كان عصمة امره شهادة ان لا اله الا الله واني رسول الله صلى الله عليه وآله اي ما يعصمه من المهالك يوم القيامة و
المعنى من كانت الشهادتان وهي الايمان عصمته وتأييده من المعاصي فحجزه وتمنعه من اقتراف ما يسخط الله
ساخطه وسخطه قوله لابي طالب ثمال اليتامى عصمة للارامل اي يحفظهم ويقيهم من الضياع والحاجة
والغراب الاعصم الذي في جناحه ريشة بيضاء والاعصم من الظباء والوعول الذي في ذراعيه او احدى يديه
بياض والعصم كقفل موضع بالسواد من الساعد والجمع معاصم والعصام رباط القربة وسيرها الذي يحمل
به والجمع عصم ككتاب وكتب عظم قوله تعالى رب العرش العظيم وصفه بالعظم من جهة الكثرة والكيفية
لا بالمقدار وحضر الذكر لانه اعظم الاجسام فيدخل تحت الجميع قوله عنيع عظام هي جمع عظم والتاء لتأنيث
الجمع وفي الحديث القدسي لا يتعاظمني ذنب ان اغفره اي لا يعظم علي والعظيم الذي قد جاوز قدره وجل عن حد
العقول حتى لا يتصور الاحاطة بكنهه وحقيقته وقد مر في جلال الفرق بينه وبين الجليل والكبير وفي الحديث من
تعظم في نفسه لقي الله تعالى غضبان التعظم في النفس الكبر والنخوة والزهو والاسم الاعظم معناه العظيم الذي
يعني الاسماء اعظم من بعض لان جميعها عظيم وقيل بل كل اسم اكثر تعظيما فهو اعظم مما قل وفي الحديث ان اعظم الايام
يوم النحر اي من اعظم الايام فلا ينافي ان افضلها يوم عرفة وعظم الشيء عظما وزان عنب وعظاما فهو عظيم كبير
فهو عظيم وعظم الشيء بالضم والسكون اكثره ومعظمه وعظمه واستعظمه تكبر واستعظمه عده عظيما واعظمه بالالف
وعظمه تعظيما وعظمه توقيرا وفخمه والتعظيم التبجيل والعظمة الكبرياء والعظم كبهم قصب الحيوان الذي عليه اللحم والجمع

اعظم وعظام وعظامة وفى الحديث يسجد على سبعة اعظم اى اعضاء سمى العضو عظما وان كان من عظام وجعلها سبعة بناء
على ان الجبين والانف واحد وهذا السر فى الحلق انه يبلغ العظلم المراد بهما العظمان اللذان فى اسفل الصدغ يحاذيان
وتد الاذنين قال بعض الشارحين وهما الهنتان الناتئتان فى مقدم الحلق عظلم العظلم نبت يصبغ به وهو الكتم
وقيل بقم وهو الوسمة والعظلم الليل المظلم وهو على التشبيه بجميع ذلك قاله الجوهرى عقم قوله تعالى او ياتيهم عذاب يوم
عقيم قيل هو عذاب يوم القيامة وسماه عقيما لانه لا ليلة له او لانه يوم لا مثل له وقيل هو يوم بدر وصف بذلك
لان اولاد النساء يقتلون فيه فيصيرون كانهن عقم لم يلدن [illegible] والريح العقيم ريح عذاب لا تلقح شيئا من الاشجار و
لا تنشئ سحابا وهى ريح تخرج من تحت الارضين السابعة وفى الحديث ما ارسل من الريح العقيم الا مثل ما يخرج منها
شئ قط الا على قوم عاد حين غضب الله عليهم فامر الخزان ان يخرجوا منها مثل سعة الخاتم فعصفت على الخزان فخرج منها
مقدار منخر الثور تغيظا منها على قوم عاد فاهلكهم والعقيم الذى لا يولد له يطلق على الذكر والانثى والمرأة العقيم
التى عقمت لا تحمل عقاما من باب تعب والعقم ونحوه [illegible] فى المصباح وجمع الرجل على عقماء مثل كريم وكرماء
وكرماء وجمع المرأة على عقائم وعقم مثل [illegible] والملك العقيم [illegible] لا ينفع فيه نسب ولا صهر [illegible] الرجل
يقتل اباه وابنه على الملك [illegible] عكوم
عكوم [illegible] الحديث [illegible] علم قوله تعالى يرفع الله الذين امنوا
والذين اوتوا العلم درجات لا يخفى ما فيها من الترغيب فى العلم ومثلها كثير قوله تعالى الذى عنده علم من الكتاب
قيل هو وزير سليمان بن داود وابن اخته وهو اصف بن برخيا وكان يعرف اسم الله الاعظم الذى اذا دعى به
اجاب وهو قوله يا الهنا واله كل شئ الها واحدا لا اله الا انت وقيل هو يا حى يا قيوم وبالعبرانية اهيا
شراهيا وقيل هو يا ذا الجلال والاكرام وقيل هو ملك ايد الله به سليمن وقيل هو جبرئيل والكتاب اللوح المحفوظ
قوله واولوا العلم اى المتصفون به قوله وفوق كل ذى علم عليم اى ارفع منه درجة حتى ينتهى الى الله تعالى قوله رب
العالمين العالمون بفتح اللام اصناف الخلق كل صنف منهم عالم جمع لا واحد له من لفظه وقيل العالم مختص بمن يعقل
وجمعه بالواو والنون وذهب اكثر المتكلمين الى ان العالم انما هو الجسمانى المنحصر فى الفلك العلوى والعنصرى
السفلى ومن عنى بعضهم ان العالم المصنوع اثنان عالم الماديات والعالم المجردات والاول هو
الجسم والفلك والفلكيات والعنصر والعنصريات والعوارض اللازمة للاول والثانى هم الملائكة المسمى بالملأ
الاعلى والعقول والنفوس الفلكية والارواح البشرية المسماة بالنفوس الناطقة قوله لا علم لنا الا ما علمتنا
[illegible] الحكماء وعلماء الاسلام قوله
وما جعلنا القبلة التى كنت عليها الا لنعلم من يتبع الرسول الاية ضمن العلم معنى التمييز اى لنميز بالعلم فان العلم
صفة تقتضى تمييز المعلوم فيتميز لك الناس الى من يعرف ذلك والى من ينكص عنك قوله الحج اشهر معلومات [illegible]
قوله فى الجوار المنشآت فى البحر كالاعلام اى الجبال الطوال واحدها علم قوله وعلامات وبالنجم هم يهتدون قال رسول الله
والعلامات هم الائمة وفى الحديث [illegible] والعلم اليقينى الذى
لا يحتمل النقيض [illegible] هو الاصل فيه لغة وشرعا وكثيرا ما يطلق على الاعتقاد الراجح المستفاد من سند
سواء كان يقينيا او ظنا ومنه قوله تعالى فان علمتموهن مؤمنات الاية فان المراد بها الظن الغالب [illegible] العلم
حقيقة فانه غير ممكن وعرفوا العلم ايضا بانه كشف [illegible] قوله تعالى فان علمتم فيهم خيرا

وجاء

وجاء العلم بمعنى المعرفة كما جاءت بمعناه لاشتراكهما فى كون كل منهما مسبوقا بالجهل لان العلم وان حصل من كسب فذلك
الكسب مسبوق بالجهل وفى التنزيل مما عرفوا من الحق اى علموا وقال لا تعلمونهم الله يعلمهم اى لا تعرفونهم الله يعرفهم
قال فى المصباح واطلاقها المعرفة على الله لانها احد العلمين والفرق بينهما اصطلاحى ومن ثم تنزه عن سابقة الجهل
عن الاكتساب لانه تعالى يعلم ما كان وما يكون وما لم يكن كيف يكون لو كان [illegible] قال وان كان العلم بمعنى
اليقين تعدى الى مفعولين وان كان بمعنى المعرفة تعدى الى واحد انتهى وقد يضمن العلم معنى شعر فتدخل الباء
يقال علمته وعلمت به والعالم بكسر اللام من اتصف بالعلم وقد يطلق ويراد به الائمة عليهم السلم ومن حيث
واسمه عالم بكل معلوم على ما هو عليه من كونه واجبا وممكنا وممتنعا وكليا وجزئيا فعلمه دائر الى جميع الممكنات
بالسوية وما نحن الفلاسفة من عدم علمه بالجزئيات [illegible] باطل وشبههم ضعيفة لا ينبغى ان تذكر وفى الحديث
انما سمى الله عالما لانه لا يجهل شيئا وسمى الله تعالى بالعلم بغير علم حادث علم به الاشياء واستعان به على حفظ
ما يستقبل من امره [illegible] علماء الخلق انما سموا بالعلم الحادث اذ كانوا قبله جهلة وربما فارقهم العلم فعادوا
الى الجهل ومنه ايضا لم يزل الله تعالى عالما والعلم ذاته ولا معلوم والسمع ذاته ولا مسموع والبصر ذاته ولا مبصر
والقدرة ذاته ولا مقدور فلما احدث الاشياء وكان المعلوم وقع العلم منه على المعلوم لا بمعنى ان التعلق
لم يكن بالفعل فى الازل بل الانطباق على المعلوم الخارجى ليس فى الازل وقد نقل عن ابن سينا وشبهه [illegible] علمه
ثم بالمعلومات [illegible] تعالى فى الازل متعلق بكل مفهوم فلا بد للمفهومات من وجود
ذهنى وعلى التقدير [illegible] هى قائمة بنفسها او بغيرها وعلى تقدير قيامها بغيرها هى قائمة بذاته او بغيره [illegible]
والكل محال ويمكن ان يقال منشأ هذه الشبهة من الحصر المذكور فى قوله لا بد للمفهومات من وجود خارجى او ذهنى
وهذا الحصر انما ثبت فى حق المخلوق لكن لا يلزم ثبوت مثله فى حق الخالق نعم هذا وقد نقل عن صاحب المحاكمات
احتمال الوجود الذهنى من غير قيام الوجود الذهنى بشئ [illegible] وجل علمين
علم مبذول [illegible] وعلم مكفوف هو الذى [illegible] عز وجل فى ام الكتاب [illegible] اللوح
المحفوظ وهذا العلم الذى نزل مع ادم لم يرفع وما مات عالم [illegible] والعلم علمان
مسموع ومطبوع كما وردت الرواية عن النبى صلى الله عليه وآله حيث قال العلم علمان مسموع ومطبوع فلا
ينفع مسموع اذا لم يك مطبوع كما لا تنفع الشمس وضوء العين ممنوع قال بعض الشارحين العلم المسموع هو
العلم بالشرعيات والعلم المطبوع العلم باصول الدين [illegible] وايت العقل عقلين موهوب ومكسوب فلا
ينفع مكسوب اذا لم يك موهوب كما لا تنفع الشمس وضوء العين محجوب ولا منافاة بين الروايتين فان الاول فى
العلم والثانية فى العقل والعلم بالتحريك علم الثوب من طرازه ونحوه وهو العلامة وجمعه اعلام مثل سبب و
اسباب وجمع العلامة علامات وعلمت له علامة بالتشديد وضعت له امارة يعرفها والعلم الراية ولا
يشق فى الشفة العليا وعلم الرجل يعلم علما [illegible] والمرأة علماء مثل احمر وحمراء [illegible]
[illegible] فهو معلم والعلم الاثر يستدل به على الطريق والعلوم [illegible] فى
الحديث ذكر الاعلام والمنار والاعلام جمع علم وهو الجبل الذى يعلم به الطريق والمنار [illegible]
[illegible]
حديث يوم الغدير وهو الذى نصب فيه امير المؤمنين علما للناس والعلامة العالم جدا والهاء للمبالغة كانه

يوم ... [illegible] العلامة الحلي الحسن بن يوسف بن مطهر له أكثر من التصانيف ومن جملة الأفاضل وجد بخطه خمسمائة
مجلد من مصنفاته غير خط غيره من تصانيفه قال الشيخ البهائي من جملته كتبه قدس الله روحه كتاب شرح الإشارات
لم يذكر في عداد الكتب المذكورة منهاج في الخلافيات قال وهو موجود عندي بخطه وعمره سبع وسبعون سنة
وثلاثة أشهر وسبعة عشر يوما توفي في ليلة السبت حادي عشر المحرم سنة ست وعشرين وسبعمائة ومولده تاسع عشر
شهر رمضان سنة ثمان وأربعين وستمائة **علم** العلم بفتح العين فالسكون نجم ... [illegible] الحنظل علقم ... [illegible]
علقمة اسم رجل والعلقمة المرارة **عمم** قوله تعالى عم يتساءلون أصله عما حذفت منه الألف في الاستفهام والعم أخو
الأب والعمة أخته والجمع أعمام وعمومة وعمات وبيني وبينه عمومة كما يقال أبوة وخؤولة ويا ابن عمي ثلاث لغات
ذكرها الفارابي ... مع فتح الميم وكسرها قال الجوهري والعمامة بكسر العين واحدة العمائم واعتم بالعمامة وتعمم بمعنى
... بالكسر الاهتمام ... [illegible] عن الأعرابي ... [illegible] على الرأس والعام خلاف الخاص ومنه الحديث
سهم المؤلفة والرقاب عام والباقي خاص أراد بقوله عام ... يعرف ومن لا يعرف وأراد بقوله خاص لمن يعرف الأمر
والعامة خلاف الخاصة والجمع عوام مثل دابة ودواب ... [illegible] من عوام ... والنسبة إلى العامة عامي
... العامة ... [illegible] ... الأكثر ... [illegible]
... العامة يعني أهل الخلاف ... [illegible] ... وعم الشيء يعم عموما من باب قعد شمل ... عمهم
بالعطية وعمهم المطر **عوم** العام الحول والجمع أعوام مثل سبب وأسباب ... [illegible] ... حول العام
السنة قال في المصباح ومن ... لا يفرق عوام الناس بين العام والسنة ويجعلونهما بمعنى وهو غلط بل السنة من
أول يوم عددته إلى مثله والعام لا يكون إلا شتاء وصيفا وعلى هذا فالعام أخص من السنة فكل عام سنة وليس كل
سنة عاما **عيم** العيمة شهوة اللبن وقد عام الرجل يعيم عيمة ... والمرأة عيماء **باب الغين غرم** قوله تعالى
إن عذابها كان غراما أي هلاكا ... [illegible] ... ومنه الغريم وهو الذي عليه الدين ... الذي له الدين
... إنا لمغرمون أي معذبون ... [illegible] ... إن عذابها كان غراما ... [illegible]
... الدين ... [illegible] ... وفي الحديث ... [illegible]
... [illegible] على الإمام أن يعطيهم ... من باب الصدقات ... وفي الدعاء وأعوذ بك من المأثم والمغرم
... [illegible] ... المغرم ... المعاصي ... الغرم وهو الدين ... [illegible]
... [illegible] الغريم الذي عليه الدين ... [illegible] ... الغريم ... الدين
... [illegible] ... وفي الدعاء اللهم إني أعوذ بك من المغرم والمأثم والمراد
من المغرم ما يلزم ... [illegible] ... الدين ... [illegible]
مصدر ... [illegible] ... والمغرم كثرة الدين ... [illegible] ... المغرم
... [illegible] ... بالضم ... [illegible]
الدين ... [illegible] ... من باب تعب ... [illegible]
... [illegible] ... ومنه ... [illegible] ... مغرم ... [illegible]
... [illegible] **غلم** قوله تعالى وأما الجدار فكان لغلامين يتيمين ... الغلام الابن الصغير ... وجمع في القلة
على غلمة بالكسر ومثله صبي وصبية وفي الكثرة على غلمان قال في المصباح ويطلق الغلام على الرجل الكبير مجازا

باسم

باسم ما كان عليه كما يقال للصغير شيخا مجازا باسم ما يؤول إليه وعن الأزهري وسمعت العرب يقول للمولود حين يولد ذكرا
غلام وسمعتهم يقولون للكهل غلام وهو فاش في كلامهم قوله ويطوف عليهم غلمان لهم كأنهم لؤلؤ مكنون أي يطوف
عليهم للخدمة غلمان لهم كأنهم لؤلؤ في الحسن والبياض والصفاء ... مكنون أي مخزون ... ليس على الغلمان
في الجنة ... [illegible] ... والغلمة ... [illegible] شدة الشهوة ... [illegible]
... [illegible] ... والغلمة هيجان شهوة النكاح من المرأة والرجل وغيرهما واغتلم البعير إذا هاج من شدة
شهوة الضراب ومنه الحديث ... [illegible] ... [illegible]
غلصم الغلصمة رأس الحلقوم وهو الموضع الناتئ في الحلق قاله الجوهري وغيره والجمع غلاصم وغلصمه قطع غلصمته
غمم قوله تعالى لا يكن أمركم عليكم غمة أي لا يكن ... [illegible] ... [illegible]
... [illegible] ... ومنه الحديث ... [illegible] ... [illegible]
... [illegible] ... والجمع غموم ... [illegible] ... [illegible]
... [illegible] ... الغمام السحاب الأبيض ... [illegible]
... [illegible] ... [illegible]
... [illegible] ... وفي حديث الهلال فإن غم عليكم ... [illegible]
... [illegible] ... [illegible]
... [illegible] ... [illegible]
والتغمغم الكلام الذي لا يبين **غنم** قوله تعالى واعلموا أنما غنمتم من شيء فأن لله خمسه وللرسول ... [illegible]
... [illegible] ... [illegible]
... [illegible] ... [illegible] ... أئمة الهدى عليهم السلام ... [illegible]
للإمام خاصة والغنيمة ... [illegible] ... [illegible]
... [illegible] ... [illegible]
... [illegible] ... الحرام ... [illegible]
مسلم ... [illegible] ... الخمس ... [illegible] ... مغانم كثيرة هي
جمع مغنم والمغنم والغنيمة ما أصيب من أموال أهل الشرك عنوة والحرب قائمة ... [illegible]
واغتنمه وتغنمه عده غنيمة وجمع الغنيمة غنائم والغنم بالتحريك اسم مؤنث موضوع للجنس يقع على الضأن والمعز
الذكور والإناث وعليهما جميعا ويجمع على أغنام ... [illegible] ... الواحدة شاة **غيم** الغيم السحاب
... [illegible] ... **باب الفاء فأم** ... [illegible]
... [illegible] ... [illegible] قاله الجوهري وغيره ...
... [illegible] **فحم** في الحديث ... [illegible]
... [illegible] ... [illegible]
... [illegible] ... [illegible]
فحم ... [illegible] ... [illegible]

اللحم والتفخيم التعظيم وتفخيم الحرف خلاف ترقيقه وامالته **فدم** في الحديث الحلم فدام السفيه الفدام ما يوضع في فم الابريق
ليصفى ما فيه والخرقة التي يشد بها المجوسي فمه يعني ان الحلم عن السفيه ما يسكته كالفدام والثوب المفدم باسكان
الفاء المصبوغ بالحمرة صبغا مشبعا ومنه ازر كره المفدم للمحرم **فصم** قوله تعالى لا انفصام لها اي لا انقطاع لها الخلا
من الانفصام وهو الانصداع ولا يبين يقال فصمه فصما من باب ضرب كسره من غير ان يبين **فطم** الفطم القطع ومنه الذي
انقطعت مدته ومنه عمر وفطم من اللبن يقال فطمت الرضيع من باب ضرب فصلته عن الرضاع وجمع الفطيم على فطم و
[illegible] قال بعض الفاضلين جمع فعيل في الصفات على فعل قليل في العربية وفاطمة بنت رسول الله صلى الله عليه وسلم [illegible]
سميت فاطمة لانها فطمت شيعتها من النار وتزوجها علي بعد احد وولدت بعد المبعث بخمس سنين وتوفيت ولها ثمان
عشرة سنة وخمسة وسبعون يوما وعاشت بعد ابيها خمسة وسبعين يوما لا ترى كاشرة ولا ضاحكة [illegible] عليه
السلام [illegible] فاطمة في بيتها فلما [illegible] في المسجد والفاطمي الذي ينتسب الى فاطمة بالولادة و
العلوي الذي ينتسب الى علي وكذلك الحسني والحسيني ونحو ذلك وفاطمة بنت اسد بن هاشم ام امير المؤمنين علي ابن
ابي طالب [illegible] والامراة هاجرت مع رسول الله [illegible] في مكة الى
المدينة على قدميها وكانت من ابر الناس برسول الله [illegible] رسول الله [illegible]
فقالوا يا رسول الله ما رايناك صنعت ما صنعت بهذه فقال انه لم يكن احد بعد ابي طالب ابر بي منها وانما البستها
قميصي لتكسى من حلل الجنة واضطجعت معها ليهون عليها [illegible] وفي الحديث [illegible] فاطمة بنت
عمران بن عائذ وفاطمة بنت اسد وفاطمة بنت [illegible] **فعم** الفعم الممتلئ وقد فعم بالضم فعامة وفعومة
وافعم المسك البيت ملأه بريحه وافعمت الاناء ملأته **فقم** في الخبر من حفظ ما بين فقميه ورجليه دخل الجنة فقماه
لحياه والمعنى من حفظ لسانه وفرجه دخل الجنة وفي حديث حرم المدينة من كذا الى كذا وهو اسم موضع كالعرج
والنقب من قبل مكة **فم** الفم معروف وفيه لغات الحركات الثلاث ولكن فتح الفاء افصح منهما اي من الضم والكسر واصله
فوه نقلت الهاء وعوض منها الميم فاذا صغر او جمع رد الى الاصل فقلت فويه وافواه ولا يقال افمام **فوم**
قوله تعالى وفومها وعدسها وبصلها قيل الفوم الحنطة والخبز ايضا يقال فوموا لنا اي اخبزوا وقيل الفوم الحبوب وقيل
الثوم المعروف ويرجح البعض بانه لا تاء من الفاء كما يقال جدث وجدف للقبر **فهم** قوله ففهمناها سليمان
الضمير للحكومة او الفتوى حيث حكم داود بالغنم لصاحب الحرث فقال سليمان وهو ابن احدى عشرة سنة غير هذا يا نبي الله
ارفق بالفريقين قال وما ذاك قال تدفع الغنم الى صاحب الحرث فينتفع بها والحرث الى صاحب الغنم فيقوم عليه حتى
يعود كما كان فقال القضاء ما قضيت وامضى الحكم بذلك والصحيح انهما جميعا حكما بالوحي الا ان حكومة سليمان
نسخت حكومة داود لان الانبياء لا يجوز ان يحكموا بالظن والاجتهاد ولهم طريق الى العلم وفي قوله تعالى وكلا اتينا حكما
وعلما دلالة على هذا والفهم [illegible] يقال فهمه فهما وفهامة من باب تعب والتسكين [illegible]
عليه وعبارة الساكن الاسم المصدر فلان فهم وقد استفهمني الشيء فافهمته وفهمته تفهيما وفي حديث [illegible] الاسلام جعله
فهما لمن عقل [illegible] اطلق عليه لفظ الفهم مجازا اطلاقا لاسم المسبب على السبب وهو سبب [illegible] وعقل
مقاصده [illegible] وفي الاستفهام هل وهي سؤال عن الوجود ومتى وهي سؤال عن الزمان وكيف وهي سؤال عن الحال
وكم وهي سؤال عن العدد واين وهي سؤال عن المكان واي وهي سؤال عن التمييز [illegible] وهي سؤال عن [illegible]
[illegible] **باب القاف** **قتم** القتام كسحاب الغبار والاسود [illegible] وقاتم الاعماق اي مغبر النواحي **قثم** قثم بن

فدم فصم فطم فعم فقم فوم فهم باب القاف قتم قثم

عباس اخو عبد الله بن عباس كان عاملا على [illegible] **قحم** الاقتحام الدخول في الشيء بشدة [illegible] قحم عقبة او وهدة
[illegible] فلا اقتحم العقبة اي لم يقتحمها [illegible] في الماضي بمعنى لم في المستقبل [illegible] ابن عرفة
لم يقتحم الامر العظيم في طاعة الله وقد تقدم الكلام في عقبة قوله مقتحم معكم اي داخلون معكم بكرههم والقحم [illegible]
المهلكة والجمع [illegible] ويقتحمون في النار اي يقعون فيها [illegible] والمقحمات الذنوب العظام التي تقحم
صاحبها في النار وفي حديث القاسم لا سهم للقحم بفتح القاف وسكون الحاء وهو الكبير الهرم **قدم** قوله تعالى
لا تقدموا بين يدي الله ورسوله ومعناه لا تتقدموا [illegible] وقيل لا تعجلوا بامر دون الله ورسوله وقدم
بالفتح يقدم قدما اي تقدم قال تعالى يقدم قومه يوم القيامة فاوردهم النار قوله ولقد علمنا المستقدمين منكم و
لقد علمنا المستأخرين اي لقد علمنا من استقدم ولادة وموتا ومن استأخر من الاولين والاخرين او من خرج من
اصلاب الرجال ومن لم يخرج وفي حديث [illegible] مع المؤمن [illegible]
اي [illegible] من الاقدام في الحرب [illegible] قدم كفر
[illegible] يقدم قومه يوم القيامة [illegible] والمقدم بفتح الدال والتشديد
نقيض المؤخر ومنه مقدم [illegible] المقدم بكسر الدال [illegible] ومنه الدعاء اللهم انت المقدم وانت المؤخر
اي انت الذي تقدم من تشاء من خلقك الى رحمتك [illegible] وانت الذي تؤخر من تشاء [illegible]
[illegible] ومعناه [illegible] الاشياء [illegible] في التكوين والتفصيل [illegible]
والجمع [illegible] من الرجل [illegible] الانسان [illegible]
ذلك والجمع اقدام [illegible] قال في المغرب والقدم ايضا
السابقة في الامر يقال لفلان قدم صدق اي اثرة حسنة [illegible] قدم صدق في الهجرة وقدم النبي [illegible]
[illegible] قديم وتقادم [illegible] متقدم الوقوع [illegible] القديم من اسماء الله
تعالى وهو الموجود الذي لم يزل [illegible] الموجود [illegible] واصل القديم في اللسان
السابق [illegible] قديم بمعنى انه سابق الموجودات كلها [illegible] المتكلمين [illegible] اسم الله تعالى
[illegible] الاشتقاق [illegible] الاجماع
ان [illegible] القاضي [illegible] اسماء الله [illegible] الاصول
[illegible] وقد تقدم البحث في تحقيق ذلك [illegible]
[illegible] الطريقة [illegible]
كل [illegible] وفي حق الائمة عليهم السلام [illegible]
[illegible] بالكسر [illegible] في العلم [illegible]
[illegible] بالاقدام [illegible] بفتح الهمزة والمقدام بكسر الميم الرجل الكثير الاقدام على العدو
[illegible] الى الانف [illegible]
[illegible] المقادم [illegible] الانسان
[illegible] القدام والجمع قوادم [illegible] بكسر الدال [illegible]
[illegible] الذي يتقدمونه ومقدمة الكتاب [illegible] وقدم الرجل البلد من باب تعب قدوما ومقدما بفتح الميم والدال

قحم قدم

ويقدم الشيء خلاف اخره وقدمنا القوم تقدمهم من باب قتل مثل تقدمتهم وتقدمت اليه بكذا امرته به وقدمته الى كذا
حوينه اليه وقدام نقيض الخلف تصغيره قديديمة ... ومما يؤنث نحو تصغيران بالهاء والقدوم كرسول الآلة التي ينحت بها
النجار مؤنثة ومنه ابن السكيت ولا تقل قدوم بالتشديد ومنه التخفيف والطرفي القدوم بالتخفيف وفي صحيح البخاري عن
الزناد باسناده الى ابي هريرة انه رسول الله صلى الله عليه وآله قال اختتن ابرهيم عليه السلام بعد ثمانين سنة واختتن بالقدوم مخففة
قال ابو الزناد القدوم موضع **قرم** في الحديث السيف يذهب بقرم اللحم القرم بالتحريك شدة شهوة اللحم حتى لا يصبر
عنه ومنه حديث العراق من عرفت قرمت الى اللحم وقرمت الى اللحم بالكسر اذا اشتهيته **قرطم** القرطم حب العصفر قال
الجوهري **قسم** قوله تعالى فالمقسمات امرا يعني الملائكة تقسم ارزاق بني آدم ما بين طلوع الفجر الى طلوع الشمس فمن نام
فيما بينهما نام عن رزقه كما وردت به الرواية من الوضاء وفيه على ما الامور من الامطار والارزاق وغيرها
وقيل يتولى تقسيم امر العباد جبرئيل للغضب وميكائيل للرحمة وملك الموت لقبض الارواح واسرافيل للنفخ قوله وقاسمهما
اي حلف لهما قوله تقاسموا بالله لنبيتنه اي حلفوا بالله لنهلكنه ليلا والمقتسمين اي تحالفوا على عضه رسول الله صلى الله عليه وآله
وقيل على تكذيبه وقيل المقتسمين هم قوم من اهل الشرك قالوا لاصحابهم تفرقوا على عقاب مكة حيث يمر بهم اهل الموسم
فاذا سالوكم عن محمد فليقل بعضكم هو كاهن وبعضكم هو مجنون فعضوا فاهلكهم الله وسموا مقتسمين لانهم اقتسموا
طرق مكة والقسم كحمل الحظ والنصيب ومنه الرزق قسمته اي جعلته شيئا شيئا وقسطناه على الفقراء وفي الحديث
نكره كما القسامة بالفتح هي الايمان تقسم على اولياء المقتول اذا ادعوا الدم يقال قتل فلان بالقسامة اذا اجتمعت
جماعة من اولياء القتيل فادعوا على رجل انه قتل صاحبهم ومعهم دليل دون البينة فحلفوا خمسين يمينا ان المدعى عليه
قتل صاحبهم فهؤلاء الذين يقسمون على دعواهم يسمون قسامة ايضا كذا في المصباح قال بعض المحققين والقسامة
تثبت مع اللوث وقدرها خمسون يمينا بالله تعالى في العمد اجماعا وفي الخطاء على الاشهر وقيل خمسة وعشرون فان كان
للمدعي قوم حلف كل واحد منهم يمينا ان كانوا خمسين ولو نقصوا اعيدت عليهم وان لم يكن للمدعي قوم حلفهم
لو نقصوا عن الخمسين كررت عليهم او على بعضهم حسب ما يقتضيه العدد ولو لم يكن له قوم او امتنعوا حلف المدعي
امتنع المدعى عليه من اليمين ... الدعوى ولا يكون فيهم صبي ولا امرأة ولا مجنون ولا عبد ... اخذ كل قسمة ... الحسن بن علي
عليهما السلام انه قاسم ربه ثلث مرات حتى نعلا ونعلا والقسم بالتحريك اليمين وهو اسم من اقسم
بالله اقساما اذا حلف ومنه حديث القتيل فلك ... وقسمه ... ومعنى شيء وجعل
شيء ... الامر ... وفي حديث ... التحليل ... ومعنى شيء ... الاثم
... اليمين كما وردت به الرواية ... علم ... بفتح القاف مصدر
... من باب ضرب ... جزاه فانقسم ... والقاسم ... الاسم
القسم بالكسر ثم اطلق على الحظ والنصيب ... وجمع اقسام ... كحمل واحمال ... الله
التي يحلف بالقسم ... كما جاء في الرواية عنهم عليهم السلام ... والنوم عن صلاة العشاء واستخفاف النعم
وشكوى المعبود تعالى **قصم** قوله تعالى وكم قصمنا من قرية اي حطمناها وهشمناها وذلك عبارة عن الهلاك وقصمت
الشيء قصما من باب ضرب كسرته حتى يبين وفي الدعاء قصم الله ظهره والقاصمة في الحديث من القواصم الفواقر
التي تقصم الظهر ... وقاصم الجبابرة اي مهلكهم وفي الخبر استغنوا عن الناس ولو عن قصمة السواك ... بالكسر

الكسر منه ما انكسر من ... وهو ... قال ... فانها
وقصم ... القصم ... اللسان ... من ... بالقاف ... المستطيل ... وقوله
تعالى فقد استمسك بالعروة الوثقى لا انفصام لها **قضم** القضم الاكل باطراف الاسنان اذا اكل يابس
فقضمنا الدابة شعيرها من باب تعب ومن باب ضرب لغة كسرته باطراف اسنانها **قطم** القطامي بالضم اسم رجل
وقطام اسم امرأة **قلم** قوله تعالى علم بالقلم اي علم الكتابة اي يكتب بالقلم او علم الانسان البيان بالقلم امتن
سبحانه على خلقه بما علمهم من كيفية الكتابة بالقلم لما في ذلك من كثرة الانتفاع بما يتعلق بالدين والدنيا وقيل
اراد سبحانه آدم عليه السلام لانه اول من كتب بالقلم وقيل اول من كتب ادريس عليه السلام قوله يلقون اقلامهم اي سهامهم التي كانوا
يجيلونها عند العزم على الامر وقيل اقترعوا باقلامهم التي كانوا يكتبون بها التوراة ... والقلامة بالضم هي
المقلومة من طرف الظفر ومنه الحديث ... وقلمته قلما من باب ضرب قطعته وقلمت الظفر
اخذت ما طال منه وقلمت بالتشديد مبالغة وتكثير والقلم فعل بمعنى مفعول كالحفر ... والقلم بالتحريك
الذي يكتب به ولا يسمى قلما الا بعد البري ... والجمع اقلام واقاليم معروف ماخوذ من
قلامة الظفر لانه قطعة من الارض ... والاقليم عند اهل الحساب سبعة كل اقليم ... من المغرب
الى نهاية المشرق ... اقليم وانما اطلق
الاقليم حمل على العرف **قمم** في الحديث لا ينبغي القمامة ... والقمامة الكناسة والجمع قمام وقم البيت قما من
باب قتل كنسه والقمة بالكسر على الرأس ومنه الحديث ... التي تقع من المشرق ... قمة الرأس اعلاه
والقمقم ... الرجل والقمقمة ... آنية من النحاس يسخن بها الماء وقد جاء في الحديث والقمقمة ...
... يستصحبه المسافر والقمقام السيد ... والجمع القماقم **قنم** الاقنوم لفظ سرياني
يستعمله النصارى ومعناه بالعربية الاصل وقد عبر في ثلث ما تعتبره النصارى من الاقانيم **قوم** قوله تعالى اقم الصلوة قيل
هي تعديل اركانها وحفظها من ان يقع زيغ في افعالها من قام العود اذا قوم وقيل المواظبة عليها من قامت السوق
اذا نفقت واقمتها اذا جعلتها نافقة فانها اذا حوفظ عليها كانت كالنافق الذي يرغب فيه واذا ضيعت كانت
كالكاسد المرغوب عنه وقيل التشمير لادائها ... من قولهم قام بالامر اذا جد فيه واجتهد
... وقيل ... القائم ... بالركوع والسجود والقنوت قوله
واتخذوا من مقام ابرهيم مصلى المقام بالفتح موضع القيام ومقام ابرهيم عليه السلام هو الحجر الذي اثر فيه قدمه وموضعه
... وفي الحديث ما بين الركن والمقام مشحون من قبور الانبياء وان آدم عليه السلام ... الله
عز وجل والمقام بالضم موضع الاقامة قوله وما منا الا له مقام معلوم قال المفسر هذا قول جبرئيل عليه السلام وقيل انه قول
الملائكة قوله الرجال قوامون على النساء بما فضل الله بعضهم على بعض اي قائمون عليهن قيام الولاة والسياسة
على ذلك بامرين احدهما موهبي من الله وهو ان الله فضل الرجال عليهن بامور كثيرة من كمال العقل وحسن التدبير
... في الاعمال والطاعات ولذلك خصوا بالنبوة والامامة والولاية ... والجهاد وقبول
شهادتهم في كل الامور ومزيد النصيب في الارث ... والثاني كسبي وهو انهم ينفقون عليهن ويعطونهن
المهور مع ان فائدة النكاح مشتركة بينهما ... قوله بما فضل الله ... اي بسبب تفضيل
الله ... ولم يقل بما فضلهم عليهن ... تفضيل كل واحد ... على كل واحدة من

النساء الا تركم امراة الفضل من كثرة الرجال كما قوه بعض المفسرين والقيوم من اسمائه تعالى اي القائم الدائم الذي لا يزول
او المدبر القائم على الموجودات القيم على كل شيء بما فيه صلاحه [illegible] قوله قائم على كل نفس اي رقيب عليها قوله ربنا انما
هو فيعول من قام [illegible] من المستعظم [illegible] قوله ولا تقم على قبره اي لا تقف على قبره للدعا
او للزيارة قوله واقيموا الصلوة اداموها في مواقيتها من قولهم قام الشيء اي دام وثبت ويقيمون الصلوة مثله ويقيمون
اقامتها ان يوفى بما حقه [illegible] من قام بالامر واقام اذا جاء به معطى حقوقه قوله واقام الصلوة اي
اداها فالتاء في الاقامة عوض من العين الساقطة اذ الاصل اقوام فلما اعتلت [illegible] مقام حرف التعويض
واسقطت و[illegible] الاصلية قولان مشهوران الاول قول سيبويه والثاني قول الاخفش
واقام الصلوة نادى لها قوله والمؤمنون يؤمنون بما انزل اليك وما انزل من قبلك والمقيمين الصلوة والمؤتون الزكوة قال الشيخ
ابو علي في المقيمين الصلوة منصوب على المدح لبيان فضيلة الصلوة وقيل هو معطوف على ما انزل اليك اي يؤمنون بالكتب
وبالمقيمين الصلوة وهم الانبياء قوله يا ايها الذين امنوا كونوا قوامين بالقسط شهداء لله ولو على انفسكم وهو
[illegible] ذلك باقرار على انفسكم قوله يا ايها الذين امنوا اذا قمتم الى الصلوة الاية قال بعض المفسرين قيام الصلوة
قسمان قيام الدخول فيها وقيام [illegible] والمراد هنا الثاني والا لزم تاخير الوضوء عن الصلوة وهو باطل اجماعا
فكذلك قيل اذا اردتم القيام كقوله فاذا قرات القران فاستعذ بالله [illegible] الفعل المسبب
اطلاق المسبب على السبب كقولهم كما تدين تدان وقيل المراد اذا قصدتم الصلوة لان القيام الى الشيء والتوجه اليه
يستلزم القصد اليه فيكون من اطلاق الملزوم على اللازم وقيل كل ذلك [illegible] منها المعنى وهو كونه
للغاية [illegible] والحقيقة اولى وذلك مستلزم لفعل [illegible] فيكون التقدير اذا
قمتم زمانا فانتهى الى الصلوة فيكون القيام على حقيقته [illegible] ما انتهى
قوله واورثنا القوم الذين كانوا يستضعفون مشارق الارض قال الشيخ ابو علي في القوم هم بنو اسرائيل كان
يستضعفهم فرعون وقومه والارض ارض مصر والشام ملكها بنو اسرائيل بعد العمالقة والفراعنة فتصرفوا في نواحيها
الشرقية والغربية كيف شاؤا قوله ومن اياته ان تقوم السماء والارض بامره اي قيام السموات والارض واستمساكها بغير عمد
بامره اي لقوله كونا قائمتين قوله وانه المقامة بالضم اي دار الاقامة والمقامة بالفتح المجلس [illegible] مقام لكم اي لا موضع
لكم دعوى [illegible] قوله مستقرا ومقاما اي موضعا قوله ام [illegible] ونعيم قوله [illegible] قوم اهل بيته
ونسائهم وهو الذي يقيم شانهم ومنه قوله ولا تؤتوا السفهاء اموالكم التي جعل الله لكم قياما قوله الا ما دمت
عليه قائما اي مطالبا بالحاح قوله امة قائمة مستقيمة عادلة والاستقامة الاعتدال في الامر قوله فاستقيموا اليه
في التوجه دون الالهة قوله ثم استقاموا اي على الطاعة وقيل لم يشركوا به شيئا قوله جعل الله الكعبة البيت الحرام قياما
للناس [illegible] قرا ابن عباس قيما وقرا الباقون قياما مصدر كالقيام والصيام والمعنى ان الله جعلها انتعاش الناس
بالتوجه اليها في متعبداتهم ومعاشهم اما متعبداتهم فواضح واما في معاشهم فانهم عندها امنوا وتحصل
تحصيل الرزق عندها بالمعاش والاجتماع العام عندها يحصل الخلق الذي هو احد اسباب انتظام معاشهم [illegible]
ذلك قوله عذاب مقيم اي دائم كعذاب النار وعذاب مقيم معهم في العاجل لا ينفكون منه قوله وكان بين ذلك قواما
القوام بالفتح العدل والاعتدال قوله ولمن خاف مقام ربه جنتان المراد بالمقام على ما قيل موقفه الذي يقف
فيه العباد للحساب وهو مصدر بمعنى قيامه على احوالهم ومراقبته لهم والمراد مقام الخائف عند ربه وفي الحديث عن

عليه

عليه السلم قال من علم ان الله يراه ويسمع ما يقول ويعلم ما يعمله من خير او شر فيحجزه ذلك عن القبيح من الاعمال فذلك الذي
خاف مقام ربه ونهى النفس عن الهوى وقيل المراد بالجنتين جنة يسكنها العبد مع ابويه [illegible] واخرى باعمال العباد
الاخرى بما يعمل الحسنات والاخرى باجتناب السيئات او جنة يثاب بها واخرى يتفضل بها عليه او جنة روحانية
واخرى جسمانية قوله لقد خلقنا الانسان في احسن تقويم اي منتصب القامة وسائر الحيوانات منكبة على وجوهها
او اراد انه خلقهم على كمال في انفسهم واعتدال في جوارحهم وابانهم عن غيرهم بالنطق والتمييز والتدبير الى غير
ذلك مما يختص به الانسان قوله يوم يقوم الناس لرب العالمين يعني يوم يقوم الناس من قبورهم لامر رب
العالمين للجزاء والحساب وفي الحديث يقومون في رشحهم الى انصاف اذانهم وفي اخر يقومون حتى يبلغ الرشح الى اطراف اذانهم
قوله وذلك دين القيمة يعني الذي تقدم ذكره قال الشيخ ابو علي وقيل دين الملة القيمة والشريعة القيمة قال النضر
ابن شميل سالت الخليل عن هذا فقال القيمة جمع القيم والقيم والقائم واحد فالمراد وذلك دين القائمين لله بالتوحيد
ثم قال وفي هذه الاية دلالة على بطلان مذهب الجبر لانه فيها صرح بانه سبحانه انما خلق الخلق ليعبدوه واشتمل
في هذه الاية على وجوب النية والطهارة وانه سبحانه امر العباد بعبادته على وجه الاخلاص ولا يمكن الاخلاص الا بالنية
والقربة والطهارة عبادة فلا تجزي بغير نية والقوم في كلام المحققين من اللغويين الرجال دون النساء لا واحد
له من لفظه قال زهير وما ادري وسوف اخال ادري اقوم ال حصن ام نساء وقال تعالى لا يسخر قوم من قوم
ولا نساء من نساء وجمع القوم اقوام وجمع الجمع اقاوم نص على ذلك الجوهري وغيره سموا بذلك لقيامهم
بالعظائم والمهمات ومن المستعان وربما دخل النساء تبعا لان قوم كل نبي رجال ونساء وقوم الرجل اقرباؤه
الذين يجتمعون معه في جد واحد وقد يقيم الرجل بين الاجانب فيسميهم قومه مجازا للمجاورة وقوله يا قوم اتبعوا
المرسلين قيل كان مقيما بينهم ولم يكن منهم وقيل كانوا قومه وبعث من قام القوم وفاتنا القوم قال
في المصباح ويكون للاسم كل جمع لا واحد له من لفظه كرهط ونفر وفي الحديث من ختم له بقيام الليل ثم مات فله
الجنة يريد بذلك التهجد وعبادة الله تعالى ومنه الدعاء اطال الله قيامك اي بقاءك وقيل قياما اي طاعتي لك وعبادتي
اياك وهذا قوام الامر بالفتح والكسر اي عماده الذي يقوم به وينتظم وتقلب الواو ياء جوازا مع الكسرة وقيل
منهم من يقتصر على الكسر ومنه قوله جعل الله لكم قياما وفي القراءات قيام السموات والارض قال في المجمع القيام
والقيوم القائم بامور الخلق والمدبر للعالم بجميع احواله والقوام بالكسر ما يقيم الانسان من القوت وقوام
الرجل بالفتح قامته وحسن طوله وقام خلاف قعد وقام على باب داره اي وقف وقوله اسالك باسمك الذي قام
به العرش والكرسي اي ثبت واستقر ومثله ما قامت المؤمنين سوق وقام بالامر يقوم به قياما فهو قوام وقائم
واستقام الامر ثم قاموا جمع في الكتاب اشتهر بها وسموا بها وقام يقوم قياما انتصب واسم الموضع المقام
بالفتح واقام بالبلد اقامة اتخذه وطنا فهو مقيم والمقام بالضم يحتمل الفعل ومقام المتاع كما اي يعتدل يقيم
به وقومت المتاع جعلت له قيمة والقيمة الثمن الذي يقاوم المتاع اي يقوم مقامه
والجمع القيم مثل سدرة وسدر ومنه الحديث قيمة المرء ما يحسنه والمراد يجعل [illegible] الناس في الغرض الى الرغبة في طلب
ما يكسب من الكمالات وتنبيه على ان القيمة على لفظها الا انه لا وصف له ينضبط به بخلاف ما له وصف ينضبط
به كالحبوب والحيوان فان له مثلا وشكلا وصورة تبقى مثلي وفي الدعاء [illegible] من الكلال ومنه حديث رسول
الله حين سئل ما فقد [illegible] فقالوا هو اجر لنا كما [illegible] وقامت السوق كسدت ونفقت

اى قائمة مستمرة صحيحة لا تنسخ من قولهم قام فلان على الشيء اذا ثبت وقائمة العرش هي كالعمود للعرش والقائمة
واحدة قوائم الدابة وقائمة السيف وقائمته مقبضه وقائم الظهيرة نصف النهار وهو حال استوائها الى الشمس حتى
قاما لا فالظل لا يظهر حتى كانه قائم واقف والشيء قائم بنفسه اى مستغن عن غيره والقيم على الشيء المستولي عليه ومنه قيم
الخان والحمام ومنه انت قيم السموات والارض ومن فيهن اى الذي تقوم بحفظها وبراعايتها وحفظ من احاطت
به واشتملت عليه توفي كل شيء ما به قوامه وتقوم على كل شيء بما تراه من تدبيره من خلقك والقائم يكنى به عن صاحب
الامر محمد بن الحسن العسكري عليهما السلام الذي يملأ الارض قسطا وعدلا كما ملئت ظلما وجورا والقائم بامر الله وفي
الحديث عن ابي جعفر ع اذا قام القائم بمكة واراد ان يتوجه الى الكوفة نادى مناديه الا لا يحمل احدكم طعاما
ولا شرابا ويحمل حجر موسى بن عمران وهو وقر بعير فلا ينزل منزلا الا انبعث منه عين فمن كان جائعا شبع ومن كان
ظاميا روى فهو زادهم حتى ينزلوا النجف من ظهر الكوفة وعن الصادق ع ان منا اماما مستترا فاذا اراد الله اظهار
امره نكت في قلبه نكتة فظهر فقام بامر الله تعالى وفي الحديث قل امنت بالله ثم استقم اى اشهد بوحدانيته وصدق بجميع
ما اخبر به وامر به ونهى عنه ثم التزم القيام بحقيقة ذلك واستقامة الانسان ملازمته المنهج القويم والقيمة
معروف **قهرم** في حديث علي ع لا تملك المرأة ما جاوز نفسها فان المرأة ريحانة وليست بقهرمانة القهرمان الذي
اليه الحكم بالامور كالخازن والوكيل الحافظ لما تحت يده والقائم بامور الرجل بلغة الفرس **باب الكاف** **كتم**
قوله لم يكتم ايمانا اى يستره ويخفيه وكتمت زيدا الحديث وفي الحديث كان النبي ص وعلي بن الحسين عليهما السلام وابو جعفر
محمد بن علي عليهما السلام يختضبون بالكتم قال في ق الكتم بالتحريك والكتان بالفتح نبت يخلط بالحناء ويختضب
به الشعر فيبقى لونه واصله اذا طبخ بالماء كان منه مداد للكتابة وعن الازهري الكتم نبت فيه حمرة ودق الكتم من تحت
الجبال ... وقال انس يختضب به ولم يركبها الفلفل ويسود اذا نضج وقد يعتصر منه دهن يستصبح به في البوادي
وقيل هو الوسمة وعن ابي عبيد الكتم مشددة التاء والمشهور التخفيف وكتم اسم بئر زمزم سميت بذلك لانها
كانت قد اندفنت بعد جرهم وصارت مكتومة حتى اظهرها عبد المطلب وقد نقل ان عبد المطلب رأى في المنام
احفر مكتم ام علي بن موسى الرضا عليه السلام اشترتها حميدة ام ابي الحسن ثم وهبتها لموسى ع فلما ولدت له الرضا ع
سماها الطاهرة ويدعى ... سكن النوبية وسميت اروى وسميت نجمة وسميت سمانة وتكنى ام البنين
واستكتمته الحديث سألته ان يكتمه ورجل كتمة مثل همزة اذا كان يكتم سره والمكتوم اسم فرس كان للنبي ص سمي
به لانخفاض صوته اذا ادعى بها وابن ام مكتوم مؤذن ناسبه عمرو وقيل عبد الله واختلف في اسم ابيه والاكثر انه
على انه قيس بن زائدة بن الاصم القرشي العامري من عامر بن لؤي وامه عاتكة بنت عبد الله بن عنكثة والجوهري ...
كثم كثم كثما من باب تعب شبع وامتلأ عظم بطنه فهو اكثم وبه سمي ومنه يحيى بن اكثم تولى قضاء البصرة وهو ابن عشرين
وعشرين سنة قاله الجوهري في المصباح **كدم** في حديث الجهاد ... انفسكم على ... الكدم العض بادنى الفم
كما يكدم الحمار يقال كدم الحمار يكدم من باب قتل وضرب عض بادنى فمه فهو كدوم ومنه قوله في ... كدم اى
... وسعد بن كدام بكسر اوله وتخفيف ثانيه نقل انه مات سنة ثلث وخمسين **كرم** قوله انه
لقرآن كريم اى حسن مرضي في جنسه وقيل كثير النفع لاشتماله على اصول العلوم المهمة في المعاش والمعاد والكريم
صفة لكل ما يرضى ويحمد في بابه وقيل كريم اى مرضي في جنسه وفيها ... كتابا كريما مرضيا في معانيه قوله ارأيتك هذا
الذي كرمت علي اى ... عن هذا الذي كرمته علي اى فضلته ... قوله وقل لهما قولا كريما

قال

قال القول الكريم ان يقول لهما غفر الله لكما قوله ولقد كرمنا بني آدم يعني كرمناهم بالنطق والعقل والتمييز والصورة وتما
الحسنة والقامة المعتدلة وامر المعاش والمعاد وتسليطهم على ما في الارض وتسخير سائر الحيوانات لهم قوله ومن يهن
الله فما له من مكرم وقرأ بعضهم فما له من مكرم بفتح الراء اى اكرام وهو مصدر مثل مخرج ومدخل وفي الدعاء واجعلني
... اى ... وعزيزا اى اذا احدث ان نشركم على بعض اعضائي فنضل ان ... معاني
بعض جوارحي التي عليها اعتماد بدني ... وفي الحديث خير النساء مؤمنة ... كريمين اى بين
ابوين مؤمنين ... كرم اصله ... والزوجة الكريمة الاصل شريف بان تكون ابواها مؤمنين صالحين
والكريم هو الجامع لانواع الخير والشرف والفضائل ووصف يوسف ع بانه اجتمع له شرف النبوة والعلم والعدل
ورياسة الدنيا وكرم ... بالخير والكريم لا تستعمل الربا او في المجالس الكثيرة ولا يوقى كريم حتى يظلم نفسه لله
والكرم نقيض اللؤم وقد كرم الرجل فهو كريم وكرم الشيء كرما نفس وعز فهو كريم والجمع كرام وكرماء والانثى كريمة
وجمعها كريمات وكرائم الاموال نفائسها وخيارها والكرام بالضم والتشديد اكرم من الكريم والكريم والاكرام
بمعنى والاسم منه الكرامة والاكرومة والكرامة ... والمكرمة بضم الراء واحدة المكارم اسم من الكرم ومنه لوليه يوم
يومين مكرمة وفعل الخير مكرمة اى سبب للكرم والتكريم قال الجوهري ولم يجئ مفعل للمذكر الا حرفان نادران لا
يقاس عليهما مكرم ومعون ومكرمة تكرم بها والاسم التكرمة وفي الحديث اكرموا الضيف ومن جملة اكرامه تعجيل
الطعام وطلاقة الوجه والبشاشة وحسن الحديث حال المؤاكلة وتشييعه الى باب الدار ومكارم الاخلاق
التي خص النبي ص عشرة اليقين والقناعة والصبر والشكر والحلم وحسن الخلق والسخاء والغيرة والشجاعة والمروة
وفي الحديث امتحنوا انفسكم بمكارم الاخلاق فان كانت فيكم فاحمدوا الله عز وجل والا تكن فيكم فاسألوا الله
وارغبوا اليه فيها ثم انه ع ذكر العشرة السابقة وقد سئل عن مكارم الاخلاق فقال العفو عمن ظلمك
وصلة من قطعك واعطاء من حرمك وقول الحق ولو على نفسك وكرام بفتح الكاف والتشديد ... عبد الله
محمد بن عبد الله ... الذي اطلق اسم الجوهر على الله تعالى وانه استقر على العرش والكرامية منسوبون اليه والكرم
كفلس العنب قيل وانما سمي العنب كرما ذهابا الى ان الخمر يكتسب شاربها كرما ... قول الشاعر
في تسمية الخمر بابنة الكرم بالتحريك ومنه قول قائلهم يا ابنة الكرم لا بل يا ابنة الكريم فلما جاء الله بالاسلام و
حرم الخمر نهاهم النبي ص ... ذلك وقال لا تقولوا للعنب الكرم فان الكرم قلب المؤمن لانه معدن التقوى وكرمان
كسكران وقيل كرمان بفتح الكاف وكسرها ... اقليم معروف بين خراسان وبحر الهند وبين عراق العجم وسجستان
كدكم الكدكم بضم الكافين جبل هو اسفل ... وجبل ... وجبل الزعفران **كشم** ابن كشوم الحبشي صاحب الفيل
كشم في الحديث ... الكاشم دواء ينشف مع السكر وفي ق نبات يقاوم السموم جيد لوجع المفاصل
جاذب ملطف محلل ... **كظم** قوله تعالى الكاظمين الغيظ اى الحابسين غيظهم المتجرعين منه كظم غيظه اذا تجرعه
وحبسه وهو قادر على امضائه والكظيم الحابس غيظه والمكظوم المملوء كربا وفي الحديث من كظم غيظا اعطاه الله
اجر شهيد قيل ظاهره ينافي ما اشتهر من ان افضل الاعمال احمزها وقد اجاب بان الشهيد ...
مضاعف بعشر امثاله ... فلعل اجر كاظم الغيظ مع المضاعفة مثل اجر الشهيد بدون ... والكظم ...
يبقى منها اكثر ... والكظم بالتحريك مخرج النفس من الحلق وفي الخبر ... التوبة ما لم يؤخذ بكظمه
اى عند خروج نفسه وانقطاع نفسه وفي وصف المؤمن كظام بسام اى كظام غيظه بسام في وجوه الناس من

احق انه المؤمنين وا لكاظم ع موسى بن جعفر سمي بذلك كان يحلم من يجهل عليه ... وكظم غيظه عليهم وقد سقي السم في حبس هرون ومات في حبس السندي بن شاهك ... **كظم** في حديث اوليا الله فهم بين شريد ناد وخائف مقموع وساكت مكظوم ... الكاظم ... الممنوع من التكلم ... الوعاء اذا شددت راسه **كلم** قوله تعالى تكلم الناس في المهد وكهلا اي يكلمهم صبيا في المهد ويكلمهم كهلا بالوحي والرسالة قوله بكلمة منه اسمه المسيح عيسى ع سمي بذلك لانه وجد بامره من دون اب فشابه البديعيات ... كلمة القاها قيل هي كلمة الله لانه وجد ... قوله وجعلها كلمة باقية في عقبه قال ... الامامة جعلها الله في عقب الحسين ع الى يوم القيمة وليس لاحد ان يقول لم جعلها في صلب الحسين دون الحسن لان الله هو الحكيم في افعاله لا يسئل عما يفعل وهم يسئلون قوله وتمت كلمة ربك صدقا وعدلا اي بلغت الغاية اخباره واحكامه ومواعيده صدقا ... قوله حقت عليه كلمة العذاب هي قوله لاملان جهنم من الجنة والناس قوله ولولا كلمة سبقت من ربك في تاخير العذاب عن قومك ... قوله كلمة التقوى قيل هي الايمان وقيل لا اله الا الله محمد رسول الله وقيل بسم الله الرحمن الرحيم واضافها الى التقوى لانها سبب لها واساسها وفي الحديث في معنى كلمة التقوى عن النبي ص قال ان الله عهد الي في علي عهدا قلت يا رب بينه لي قال اسمع قلت سمعت قال ان عليا راية الهدى وامام اوليائي ونور من اطاعني وهو الكلمة التي الزمتها المتقين من احبه احبني ومن اطاعه اطاعني قوله كلمة ... لعلها هي دعوته الى الاسلام قوله وكلمة الذين كفروا السفلى هي دعوتهم الى الكفر قوله ولا يكلمهم الله قال الزمخشري ... بوجوههم ما لاهل الجنة ... وقيل ... كلام ... عليهم كن غضب على صاحبه ... وقيل لا يكلمهم بما يحبون ولكن بنحو قوله اخسئوا فيها ولا تكلمون قوله ... بشيء من الكلمات ... كلمات ... قوله اليه يصعد الكلم الطيب الكلم بكسر اللام جنس لا جمع ... وقيل جمع حيث لا يقع الا على ثلثة فصاعدا والكلم الطيب ... وهو تحميد الله وتكبيره ... وقيل هي كلمة الشهادة ... قال الكلم الطيب هو قول المؤمن لا اله الا الله محمد رسول الله علي ولي الله وخليفة رسول الله قال والعمل الصالح الاعتقاد ان هذا هو الحق من عند الله لا شك فيه من رب العالمين وكلمته كلما من باب قتل جرحته ومن باب ضرب لغة وفي قراءة بعضهم اخرجنا لهم دابة من الارض تكلمهم اي تجرحهم ... والتكليم التجريح وفي الدعاء اعوذ بكلمات الله التامات قيل هي من اسما الحسنى وكتبه المنزلة وقيل علمه او كلامه او القرآن ... وصفها بالتمام ... كلمتك التي خلقت بها كل شيء يحتمل ان تكون القوة او القدرة ويحتمل ان تكون الحجج والبراهين ... ويحتمل ان يراد بها الاسم الاعظم ... ويحتمل القرآن ويحتمل آل محمد صلى الله عليه وعليهم والكلمة تقع على الاسم والفعل والحرف وتقع على الالفاظ المنظومة والمعاني المجموعة ... ولهذا تقول العرب ... كلمة ... كلما ... والكلام في اصل اللغة عبارة عن اصوات ... بمعنى مفهوم وفي عرف النحاة اسم لما تركب من مسند ومسند اليه ... عبارة عن فعل المتكلم وربما جعل كذلك نحو عجبت من كلامك زيدا ... اسم جنس يقع على الكثير والقليل ... على الكلمة الواحدة وعلى الجماعة بخلاف الكلم ... المصدر ... كلام زيد ... المستعمل

المستعمل من هذه المادة اربعة كلم ومصدره التكليم وتكلم ومصدره التكلم بضم اللام وكالم ومصدره المكالمة والكلام ومصدره كلاما بضم اللام فظهر ان الكلام ليس مصدرا والفرق بين المصدر واسم المصدر ان المصدر مدلوله الحدث واسم المصدر مدلوله لفظ ... ويطلق الكلام على المعاني القائمة ... اطلاقا حقيقيا ام هو مجاز ... والمتكلم والمراد بالكلام الحروف المسموعة المنتظمة ومعنى كونه متكلما انه اوجد الكلام في بعض الاجسام كما في الشجرة التي كلمت موسى ع ... متكلم ... بطلانه بديهي فانه لو كان كذلك لكان قادرا ... لو كان قادرا لكان جسما ... وكذا ما زعمه بعضهم من ان الكلام معنى قائم بالنفس ليس بامر ولا نهي ولا خبر ولا استخبار ... لدليل عليه ... هو معقول ... ان المبادي ... منشأ الكلام ... القدرة والعلم والارادة ... ايضا ببطلان المعاني والاحوال ... وكلام الله سبحانه حادث بدليل قوله تعالى ما ياتيهم من ذكر من ربهم محدث والذكر هو القرآن بدليل قوله تعالى وانه لذكر لك ولقومك **كلثم** الكلثمة اجتماع لحم الوجه ... امراة كلثمة ... وبه سمي ام كلثوم كنية امراة **كمم** قوله تعالى والنخل ذات الاكمام الاكمام جمع كم بكسر الكاف وهو غلاف الطلع والكم بالكسر ... كل شيء ... غطيته ... والكم الذي في الثوب ... والكمة بالضم القلنسوة المدورة ... وكم اسم ناقص مبهم مبني على السكون قال الجوهري وله موضعان الاستفهام والخبر تقول اذا استفهمت كم رجلا ... تنصب ما بعده على التمييز وتقول اذا اخبرت كم درهم انفقت تريد التكثير ... والكم مطلقا ... والكم المتصل ... والكم المنفصل ... **كوم** في الحديث في الرجل ... كوم ... من التراب وهي الصبرة ... الكوماء من الابل الضخمة السنام ... والجمع كوم ... والكيمياء شيء معروف والكيمياء الاكبر ... **باب اللام لأم** اللئيم الدني الاصل الشحيح النفس وقد لؤم الرجل بالضم لؤما ... ملامة على فعالة ... جمع اللامة على وزن فعلة وهي الدرع ... في صفين ... اللامة ... ويحتمل ان يريد بجميع آلة الحرب ... والتأم الشيئان ... **لثم** في الحديث الرجل يقرأ وهو متلثم ... واللثام ما على الفم من النقاب ... **لجم** في حديث المستحاضة ... تلجمي اي ... الدم ... ومنه حديث ... اللجام ... اللجام في فم ...

والمعجم كالكتاب وكتب وقول الجماهم الوفي اي سال منهم لي ان يميل الى قوب لغواهم كانما الجماهم **لحم** اللحم من الحيوان معروف

ويجمع على لحوم ولحمان بالضم ولحام بالكسر واللحام الذي يبيع اللحم [illegible]

[illegible]

لحم [illegible]

لدم [illegible]

لزم [illegible]

لطم [illegible]

لعثم [illegible]

لغم [illegible]

لمم [illegible]

[illegible]

لحم

لحم

لدم

لزم

لطم

لغم

لعم

لمم

لعم

ينصرونكم ولئن نصروهم ليولن الادبار قال الجوهري وجميع لامات التوكيد تصلح ان تكون جوابا للقسم كقوله
تعالى وان منكم لمن ليبطئن فاللام الاولى للتوكيد والثانية جواب لان القسم جملة توصل باخرى وهي المقسم عليه
لتوكيد الثانية بالاولى قال ويربطون بين الجملتين بحروف يسميها النحويون جواب القسم وهي ان المكسورة و
المشددة واللام المعترض بها وهما بمعنى واحد كقولك والله انه لتحرمتك والله ان زيدا خير منك وقولك والله
ليقومن زيد اذا ادخلوا لام القسم على فعل مستقبل ادخلوا في اخره النون شديدة او خفيفة لتاكيد الاستقبال
واخراجه عن الحال لابد من ذلك ومنها ان الخفيفة المكسورة وما وهما بمعنى كقولك والله ما فعلت والله ان فعلت
بمعنى ولا منها الا كقولك والله لا افعل لا يتصل الحلف بالمحلوف الا باحد هذه الحروف الخمسة وقد تحذف وهي مرادة
انتهى ومنها لام التعريف وهي لام وضعت ساكنة لا عذر في الحقيقة ولذلك دخل عليها الف الوصل ليصح النطق بها فاذا
اتصلت بما قبلها سقطت الالف نحو والوالدات من حيث اولادهن ومنها اللام اللاحقة لاسماء الاشارة واصلها
السكون ايضا كما في تلك وانما كسرت في ذلك لالتقاء الساكنين واللام في جميع ما تقدم مهملة عن العمل ومنها لام
الامر وهي الموضوعة للطلب ومقتضاها الجزم سواء كان مدخولها امرا نحو قوله تعالى لينفق ذو سعة او دعاء نحو قوله تعالى
ليقض علينا ربك او التماسا نحو قولك ليفعل فلان اذا كان مساويا ولم تقصد الاستعلاء او بمعنى الخبر نحو قوله تعالى من كان
في الضلالة فليمدد له الرحمن مدا او بمعنى التهديد نحو قوله ومن شاء فليكفر ومنها لام الاضافة وهي الجارة للاسماء ولها
اقسام كثيرة تكون للاستحقاق وهي الواقعة بين معنى وذات نحو قوله تعالى الحمد لله وويل للمطففين ولهم في الدنيا خزي و
الاختصاص نحو الجنة للمتقين والملك نحو قوله تعالى له ما في السموات وما في الارض والتمليك نحو وهبت لزيد دينارا وشبهه
نحو جعل لكم من انفسكم ازواجا والتعليل نحو قول امرئ القيس ويوم عقرت للعذارى مطيتي والتوكيد النفي وهي
التي يسميها الاكثر لام الجحود نحو قوله تعالى وما كان الله ليطلعكم على الغيب لم يكن الله ليغفر لهم والتبيين نحو ما احب زيدا
وما ابغضني لعمرو فان فاعل الحب والبغض وهما مفعولان واللام تبين الفاعل من المفعول قال ابن مالك نظلا عن ذي
قلنا الى بدل اللام فالامر بالعكس وبمعنى الى نحو قوله تعالى وهي لها كلا يجري لاجل مسمى ولو ردوا لعادوا لما نهوا عنه و
بمعنى الاستعلاء اما حقيقيا نحو قوله تعالى ويخرون للاذقان سجدا وتله للجبين او مجازيا نحو قوله وان اساتم فلها
ومن جرها انشر اشترطي لهم الولاء وبمعنى في نحو قوله تعالى ونضع الموازين القسط ليوم القيامة لا يجليها لوقتها الا هو ومنه
مضى حتى معنى الاول والسبيل قاله في الحكاية وبمعنى عند نحو اقم الصلوة لدلوك الشمس ومنه الحديث
صوموا لرؤيته وافطروا لرؤيته وبمعنى منذ نحو كتبته لثلث خلون من كذا وسماها الجوهري لام التاريخ وجعلها
بمعنى بعد وبمعنى مع قال بعض واستشهد عليه قول الشاعر فلما تفرقنا كاني ومالكا لطول اجتماع لم نبت ليلة معا
فان التمركونها بمعنى بعد وبمعنى من نحو سمعت له صراخا وللتبليغ وهي الجارة لاسم السامع لقول او ما في معناه
نحو قلت له واذنت له وفسرت له وبمعنى عن نحو قوله تعالى وقال الذين كفروا للذين امنوا لو كان خيرا ما سبقونا اليه
وقيل هي للتعليل ومثل التبليغ والصيرورة وتسمى لام العاقبة ولام المال نحو قوله تعالى فالتقطه ال فرعون ليكون
لهم عدوا وحزنا ومنه قوله لدوا للموت وابنوا للخراب وللتعجب مع القسم وهو مختص باسم الله نحو قول الشاعر
لله يبقى على الايام ذو حيد وللتعجب المجرد عن القسم نحو يا للماء ويا للعشب اذا تعجبوا من كثرتهما وللتعدية نحو قوله
تعالى فهب لي من لدنك وليا وللمستغاث به والمستغاث له نحو قول الشاعر يا للرجال لعظم هول مصيبة فتحوا
اللام الاولى وكسروا الثانية فرقا بين المستغاث له والمستغاث قال الجوهري فان عطفت على المستغاث به بلا لام

اخرى

اخرى كسرتها لانك قد امنت اللبس بالعطف قال الشاعر يا للكهول وللشبان للعجب وللزيادة اما معترضة بين
الفعل المتعدي ومفعوله نحو قول الشاعر وملكت ما بين العراق ويثرب ملكا اجار لمسلم ومعاهد وجعل المبرد
على ما نقل عنه من ذلك قوله تعالى ردف لكم فقال الجوهري ضمن ردف معنى قرب فهو مثل قوله تعالى اقترب للناس حسابهم
واختلف في اللام من قوله تعالى يريد الله ليبين لكم وقوله وامرنا لنسلم لرب العالمين فقيل زائدة وقيل للتعليل
واما مقحمة بين المتضايفين لتقوية الاختصاص نحو قول الشاعر يا بؤس للحرب التي وضعت اراهط فاستراحوا
ومعللة الاسم بعد عامل ضعف بتاخره بالتقديم او بالمتنافي فرعيته في العمل نحو قوله تعالى هدى و
رحمة للذين هم لربهم يرهبون وقوله ان كنتم للرؤيا تعبرون او بكونه فرعا في العمل نحو قوله مصدقا لما معهم
فعال لما يريد بل نزاع لشوى وقد اجمع الاخر والقرينة في قوله تعالى وكنا لحكمهم شاهدين لَحَمَ قوله تعالى ما لحمها
يحودها ونحوها قال يبني لنا ما نافي وما نزل ... الاطعام ما يلقى في الوقيع ... اسجرا الى الشرق وقال
الاسجرا القمر ... وفي حديث الحديبية مع علي عليه السلام انه لقاتل العرب ... جميع لحومهم ... الجواد من الناس و
الخيل لَهْذَمَ اللهذم بالذال المعجمة القاطع الماضي من الاسنة ... لَهْزَمَ اللهزمتان عظمان ناتئان في
اللحيين تحت الاذن الواحدة لهزمة والجمع اللهازم باب الميم مَامَ ميثم التمار صاحب علي عليه السلام قال ابن ابي الحديد
عليه السلام فقيل له فانه شيث انتيرا الا انه يقتضي ... فقال سيف والله لتقطعن يداك
ورجلاك ولسانك ولتصلبن فقال ... امير المؤمنين فقال ... النخل ... الاصبه
القاصر حتى اسد بن زياد ... قال قال صالح بن ميثم فادسل الى جذع من نخلة فاحشا ... قال فكان
ابي ... واكتب عليه اسم ميثم ... الجذع الذي ... اذ بابيه بالحشيش وابيه
المسا ... على قاشرته ... علي بن ميثم البحراني شيخ ... شرح نهج البلاغة
لم يعمل مثله وله كتاب القواعد في اصول الدين ... النظر في ما نزل الائمة الاثني عشر لم يعمل مثله وله كتاب
الاستغاثة في بدع الثلاثة حسن جدا ... وهو شيخ نصير الدين في الفقه ... عنه
المحقق الشيخ نجم الدين ... وشيخنا ابو السعادات ... رضوان الله عليهم اجمعين مَوَمَ في الحديث
الموم ... وهو البرسام ... والمدم ... والميم ... باب النون نَجَمَ
قوله تعالى والنجم اذا هوى قيل ... القران على رسول الله صلى الله عليه وآله ... وقيل هو الثريا
في النجم اذا هوى اي سقط في الغروب قوله تعالى والنجم والشجر يسجدان قيل المراد بالنجم ما نبت ... ولم يكن له ساق كالبقول
والنخل ... اذا طلع والشجر ما قام على ساق وسجودهما استقبالهما الشمس اذا طلعت ثم يميلان معها حتى ينكسر الفيء
قوله فنظر نظرة في النجوم قيل ... فقال اني سقيم اي
سأسقم ... وعن النبي صلى الله عليه وآله ... طلوع النجم زمان ...
معين ... الى الكتاب ... الى ان يوصل النجم الى النجم ...
طلوع النجم ... عن الجوهري ...
الجوهري ... علم للثريا ... النجم الكوكب ...
النجوم ... قال ... من ... قال ...

لَحَمَ

لَهْذَمَ لَهْزَمَ
باب الميم مَامَ

مَوَمَ
باب النون نَجَمَ

كما تقولون فاما البنات نعش والجدي والفرقدين لانه يدور معه بوعما ان الزهر الحديث وفيه انكار على من يدعي معرفة علم
النجوم كما لا يخفى قال بعض العلماء بعض ما يستفاد من مجموع الحديث ان هذه الكواكب لها حركات خفية جزئية واضحة عند
الحث والمجوبين بقواعدهم في ضبط الحركات وفي رصد الكواكب وفي قدمها الابعاد وقطعها الاجرام على مضلعي ما في العين
من جنب الارض الوصل بها ومالعين انما تدلنا الامور الجلية الواضحة الا ان الثابت الحقيقة معلم من ذلك انها قواعد
النجومية المبنية على الحس عن تحقيقه وفي حديث الاستسقاء اخذ سكرة ومشط مضربها في اناء وسعلها المار احتى
نغرها ومنح عليها حديث ومعنى الحديث اي منح على راس الاناء حديده كالسكين وجره من الاشياء لا يغطي راس
الاناء جميعا الاهل التنجيم بيد ان الغطاء لثلاثة منها الشياطين والاخرى لانهم يقرون منها الحديد ومنه ام الرضا عليه السلام
وكانت تمشي في صلاتها النجر مخلبلة وتحببه في بطنها نخم التخامة ما لفم التخاضر يخم نخم الرجل اما التنخع والتخاضم
ما يخرج الانسان من حلقه من مخرج الخاء ندم في الحديث الندم توبة وفي الحديث امن بك من الذنوب التي تورث الندم
وهي كما جاءت به الرواية قتل النفس التي حرم الله وترك صلة الرحم حتى يقال يعتبر الوصية وعدد المظالم ومنع
الزكوة حتى يحضر الموت والندم ضرب من الغم وهو ان تغتم على ما وقع منك تتمنى انه لم يقع يقال ندم على ما فعل ندما وندامة
فادم اذا احزن وتندم مثله ورجل نادم وندمان بمعنى وامراة ندمانة وتندمه ندامى كسكارى وهو النديم والنديم
المنادم على الشرب وجمعه ندام بالكسر وندماء الكريم وكرماء ويقال رضيت بنا ندمانا وجمعها ندام نسم النسيم نفس
الريح والنسمة مثله ثم يسمى بها النفس والجمع نسم مثل قصبة وقصب ومنه سبحان الله بارئ النسم وخالق النفوس والنسمة
الانسان وتطلق على المملوك ذكرا كان او انثى والنسيم الريح الطيبة يقال نسمت الريح نسيما ونسمانا وتنسم وجدان في
النسيم والمنسم خف البعير والجمع المناسم نشم منشم بكسر الشين اسم امراة كانت تبيع العطر وكانت خزاعة وجرهم اذا
ارادوا القتال تطيبوا من طيبها وكانوا اذا فعلوا ذلك كثرت القتلى فيما بينهم وكان يقال اشأم من عطر منشم فصار مثلا
كما في من وصفوا قول زهير تفانوا ودقوا بينهم عطر منشم نظم النظام بالكسر الخيط الذي ينظم به اللؤلؤ وغيره
نظمت الخرزات بعضها الى بعض في سلك وهو النظام ومن اسماء اساس الشيء ونظامه ونظمت الامر فانتظم اي اقمته
فاستقام وهو على نظام واحد اي على نهج واحد غير مختلف ونظم القران تاليف كلماته مرتبة المعاني متناسقة الدلالة
بحسب ما يقتضيه العقل نعم قوله نعما يعظكم به اي نعم شيئا يعظكم به فتكون ما نكرة منصوبة موصوفة بيعظكم
او نعم الشيء الذي يعظكم به فتكون ما مرفوعة موصولة والمخصوص بالمدح محذوف اي نعم ما يعظكم به ذلك وهو المامور
به من اداء الامانات والحكم بالعدل قوله وان تبدوا الصدقات فنعما هي اي نعم شيئا هي وان تخفوها وتؤتوها
الفقراء فهو خير لكم قال بعض المفسرين دلت الاية على ان اظهار الصدقة حسن وان اخفاءها افضل الا انه لا يعني
الجزية الا ان فضيلة هذا الاخفاء لا يتناول الصدقة المفروضة وهي الزكاة بل ... العموم بلا خلاف وفي الحديث
الصدقة تطفئ غضب الرب كما يطفئ الماء النار وتدفع الخطيئة وتدفع سبعين بابا من البلاء وفي ... ملكه
وما انت بنعمة ربك بمجنون قال المفسر تقديره ما انت بمجنون منعما عليك بذلك وهو جواب لقولهم يا ايها الذي
نزل عليه الذكر انك لمجنون فيكون نعمة ربك في محل النصب على الحال قوله يعرفون نعمة الله اي الدين الاسلام فهم
يعرفون نعمة الله ثم ينكرونها قوله الم تر الى الذين بدلوا نعمة الله كفرا قال الصادق نحن والله نعمة الله التي انعم
بها على عباده فان من فاز بولايتنا فاز وقوله لتسئلن يومئذ عن النعيم مثل ... كما في الدنيا قال الجبر والنعيم ...
يوم القيمة عن شكر ما كانوا ينعمون به ... الحديث قال ... فكبر ... يا معشر

المخلصين

المخلصين من النعيم قال قتادة ان الله سائل كل ذي نعمة عما انعم عليه وقيل الصحة والفراغ وقيل هو الامن والصحة وروي
ذلك عن ابي جعفر وابي عبد الله وقيل يسال عن كل نعمة الا ما خصه الحديث وهو ثلثة لا يسأل عنها العبد خرقة
يواري بها عورته وكسرة يسد بها جوعته وبيت يكنه من الحر والبرد وروى العياشي في حديث طويل قال سال ابو حنيفة
ابا عبد الله عن هذه الاية فقال له ما النعيم عندك يا نعمان قال القوت من الطعام والماء البارد فقال لئن
اوقفك الله يوم القيمة بين يديه حتى يسالك عن كل اكلة اكلتها او شربة شربتها ليطولن وقوفك بين يديه قال فما
النعيم جعلت فداك قال نحن اهل البيت الذين انعم الله بنا على العباد وبنا ائتلفوا بعدما كانوا مختلفين وبنا الف الله
بين قلوبهم وجعلهم اخوانا بعد ان كانوا اعداء وبنا هداهم الله للاسلام وهو النعمة التي لا تنقطع والله
سائلهم عن حق النعيم الذي انعم الله به عليهم وهو النبي صلى الله عليه وآله وعترته عليهم السلام قوله ونعمة كانوا فيها فاكهين والنعمة
بالفتح اسم من التنعم وهو النعيم ومنه قوله اولي النعمة اي التنعم في الدنيا وهم صناديد قريش كانوا اهل تنعم
وقد قرئ والنعمة بالفتح والمد وهي النعمة الباطنة والآلاء هي النعم الظاهرة قوله ونعمة كانوا فيها فاكهين اي متنعمين
في العيش قوله وجوه يومئذ ناعمة اي متنعمة في انواع اللذات ظاهر عليها اثار النعم والسرور مقبلة مترفهة
بسعيها راضية حين اعطيت الجنة لعملها والمعنى لثواب سعيها وعملها من الطاعات راضية قال الشيخ ابو علي كما
يقال عند الصباح يحمد القوم السرى وفي حديث الجنة مع ملائكة الغفر ثم نم نومة العروس الشابة الناعمة قال بعض
الشارحين هو من النعمة بالكسر وهو ما ينعم به الانسان من المال ونحوه او بالفتح وهي التنفس المتنعمة قال وله
الشافي وفي نفسه مثل كم ذي نعمة لا نعمة له والنعم بقر وغنم وابل وهو جمع لا واحد له من لفظه وجمع النعم انعام
ويذكر ويؤنث قال نعم في موضع مما في بطونه وفي موضع مما في بطونها والنعمة الابل والصغير والكبير وما انعم به عليك
وكذلك النعمى فان فتحت النون مددت وقلت النعماء وجمع النعمة نعم كسدرة وسدر وانعم كافلس وجمع النعام
انعم ايضا وفلان واسع النعمة اي واسع المال قال الجوهري وقولهم ان فعلت ذلك فبها ونعمت اي ونعمت
الخصلة والتاء ثابتة للوقف ونعم الشيء بالضم نعومة اي صار ناعما لينا والنعام اسم جنس واحده نعامة
كحمام وحمامة والنعامة من الطير يذكر ويؤنث والنعائم منزل من منازل القمر قال الجوهري وهي ثمانية انجم كانها
سرير معوج ونعمان بن المنذر ملك العرب تنسب اليه شقائق النعمان وابو النعمان بالضم اسم من اسماء الدم ونعمان
بالفتح واد في طريق الطائف يخرج الى عرفات والتنعيم موضع قريب من مكة وهو اقرب الى اطراف الحل الى مكة ويقال
بينه وبين مكة اربعة اميال ويعرف بمسجد عائشة ونعم فيه لغات نعم بالفتح وكسر العين وهي الاصل ونعم بالفتح
ونعم بكسرتين قال الشريف في حواشيه هذه اللغات جارية فيها اذا اتصل بها الاجابة الا ان النعم بكسر
الفاء وسكون العين تعين قالوا وهذه اللغات جارية في كل اسم وفعل مكسور العين وهو حرف حلق ونعم
جواب قال التصديق اذا وقعت بعد الماضي مثل هل قام زيد والوعد اذا وقعت بعد المستقبل نحو هل يقوم زيد
وهل ينبغي الكلام على ما كان نعلمه من ايجاب ونفي ولم يبطل النفي كما تبطل بلى وقال الست بربكم قالوا بلى ولو
قالوا نعم لكفروا اذ معناه لست بربنا لانها لا تزيل النفي بخلاف بلى نغم قوله نغضوا اي يحركوا فاينما الذكر
مثل قوله تغضون منا اي تحركون منا وتنكرون الخاتمة عما نعم بها الاسم من النغمة وهو الاخذ بالعشق
الجمع نغمات ونغم ككلمة وكلمات وكلم قال الجوهري فان شئت سكنت الغين وظلت حركتها الى النون فتقلت
نغمة والجمع نغم كنعمة ونعم ونغمت على الرجل بالفتح انغم بالكسر فانا قم اذا غنيت عليه ومنه كلمات نغمت بالكسر

لقد ردها عليهم الناس منا اى ما يحبون علينا **تمم** فيه تمم منا وتميم اى تمائم تعلق على الحديث من تعلق تميمة فلا اتم الله له على وجه
السعاية فلا عشا ديقي تم الحديث يتم ويتم من باب ضرب وقيل سعى بمن ليس فيه تميمة او وحشه فالرجل تم بالصلاة
وتمام ما القصر والاسم التتمة والتميم وتم الحديث انا ظهر وهو منعى وكذلك تم والتمم خطوط منقادة وثوب منمم
موشى **توم** قوله اذ يريكهم الله فى منامك قليلا اى فى نومك وقيل فى منامك اى فى عينك والعين موضع النوم
والنوم معروف وهو على ما قيل ريح تقدم من اغشية الدماغ فاذا وصل الى العين فتر ت واذا وصل الى القلب نام
وحرج العقل اذ بذهابه يحاسبه السمع والبصر ويشتد ادراكهما منها عتقها او تعقد بها وبابه شب يقال نام نوما
فهو نائم والجمع نيام وجمع النائم النوم على الاصل وينتم على اللفظ ونام من حاجته اذا لم يهتم لها وفى الحديث طوبى
لعبد نومة الذى بعد ان النومة بالضم وسكون الواو الرجل الضعيف وعن ابى عبيدة هو الخامل الذكر الغامض فى
الناس الذى لا يعرف الشر واهله قال الهروى فى كتابه الجمهرة رجل نومة اذا كان خاملا ونومة يعنى بفتح الواو
اذا كان كثير النوم قوله فى نومة كهمزة مغفل اوخامل وفسر بها الزمان كل نومة اولئك ائمة الهدى مصابيح العلم
ليسوا بالعجل والمذابيع البذر والعجول جمع عجول وهو قليل التحمل والصبر فى تحصيل المطالب والمذابيع جمع المذياع
وهو كثير الاذاعة لم يكتم شيئا والبذر جمع البذور وهو سريع المبادرة فى الجوابات الذين يبدؤون الفحش
بما العقلية والجهل والعقيلة وفى الحديث لا تبع الا لنام ما يرى اهل بيتى فى نامه وينعو لا تحفى بما يرى لطائفة الناس
بين القوم والطائر والمنام لا يرى التبشير فى المنام القصة ما لى الطائر قطع جناحه والمراد بهذا القصة والنوم على ما
قالوا ثلاثة بعيد نوم الانبياء على قفيهم ونوم المؤمنين على ايمانهم ونوم الكفار على يسارهم ونوم الشياطين على
وجوههم والمنامة ثوب ينام فيه وهو القطيفة وفى حديث علي عليه السلام دخل علي رسول الله صلى الله عليه وآله ونحن على المنامة قال القيلى
تعلّلا فصرخ الى كان هيهنا وفى حديثه القطيفة **نهم** فى الحديث منهومان لا يشبعان طالب دنيا وطالب علم المنهوم
فى الاصل هو الذى لا يشبع من الطعام من النهمة بالتحريك وهى افراط الشهوة فى الطعام وان لا يمل من الاكل ولا يشبع
يقال نهم بالشيء نهوما ويقال نهم بهم من باب ضرب كثر اكله ومنه حديث كميل اسمهونوما باللذات اى حريصا عليها منهمكا بها
ونهم فى الشيء اذا اولع فيه ونهم ونهمة كلام حقيقته لو مراة من الاضاءة ما اقل حياءك واخوانك واتمك للرجال اشد نهم
بالشيء نهم فتحتين بلغ همته فيه فهو نهيم **باب الواو وجم** فى الحديث فوجئت وجم اى دما اقول الواجم الذى
حتى حتى اسكت عن الكلام يقال ما لى اراك واجما وجوم وجم شديد الحزن فى دعاء الاستسقاء ولا تقلبنا واجمين
اى ساكتين من شدة الحزن **وخم** فى الحديث من امتلا واعمى قلبه استوخم الحق اى استثقله فلم ينبعث بر وهاوا الشيطان
فلم يرق وجل وخم بكسر الخاء وساكنها وخم اى ثقيل بين الوخامة والوخومة ووخم البلد بالضم وخامة فهو
وخيم اى ثقيل واستوخمنا البلد فهو وخم بالكسر والسكون ايضا اذا كان غير موافق ومنه اشتقاق التخمة بالتحريك
كهمزة وتسكين خائه فى الشعر لان الطعام ثقيل فيضعف عن هضمه فيحدث منه الداء وهذا الامر وخيم العاقبة اى
ثقيل ردى **وذم** الوذام جمع وذمة وهى الحزة من الكرش او الكبد تقع فى التراب فتنفض ومنه حديث علي ع لبنى امية
واسالين نفض لهم ونفضهم نفض اللحام الوذام التربة **ودم** الودم واحد الوذام يقال وذم جلبه يدعم بالكسر
بينهما قال الجوهرى وهو شاذ وثوب وذم مثله **وسم** قوله تعالى ان فى ذلك لآيات للمتوسمين اى المتفرسين المتأمل
المتثبت فى نظره حتى يعرف حقيقة سمة الشيء وفى حديث الائمة نحن المتوسمون والسبيل فينا مقيم قوله سنسمه على
الخرطوم اى سنجعل له سمة اهل النار وهو ان نسود وجهه وان كان الخرطوم هو الانف لان بعض الوجه يؤدى

وسم، وذم، ودم، وخم، باب الواو وجم، نهم، توم، تمم

بعض وقيل الخرطوم نفسه وعبر بالوسم عليه من عبارة الاهانة وقد تقدم فى حلف من بلى كلامه فى الآية ونوسمت
شيئا اى رايت وسم ذلك ووسمه وسما وسمة اذا اثر فيه بسمة وكى والهاء عوض من الواو ووسم الرجل بالضم
وسامة ووساما مثل جمل جمالا ووسمت الشيء وسما من باب وعد علمته والسمة العلامة وجمع الوسم على سمات
كعدة وعدات والميسم بكسر الميم اسم الآلة التى يكوى بها ويعلم واصله الواو وجمعه مياسم ومواسم الاول على
اللفظ والثانى على الاصل وموسم الحاج مجمعهم سمى به لانه معلم يجتمعون فيه والجمع مواسم ووسم الناس
توسيما شهدوا الموسم كما يقال عيد واما الوسمة بكسر السين وهو افصح من التسكين نبت يختضب به ويقال هو العظلم
ولكن الازهرى السكون وفى ق الوسمة ورقة النيل او نبات يختضب بورقه **وشم** فى حديثه علي ع والله ما كتمت وشمة
اى كلمة حكاها الجوهرى عن ابن السكيت بما عصيته وشمة ويقال ما كتمت وشمة ولا كذبت كذبة انا لو شمة عرزه
الابن فى البدن يعنى بمثل هذا المقدار ما كتمت كتمت شيئا من الحق الذى يجب اظهاره علي والوشم والمتوشمة فكما فى
بمعنى ووشم شمشم من باب وعد **وصم** الوصم الصدع فى العود من غير بينونة والوصم العيب والعار يقال ما فى
فلان وصمة اى ما فيه عيب ونقص **وضم** الوضيمة طعام المأتم **وقم** واقمه الهم واطاه المدينة وحنع واقم مضافة اليه
قال الجوهرى **وكم** وكمه الامر اى احزنه **ولم** فى الحديث ذكر الوليمة هى طعام العرس ونحوه والولم الحبل وكذا الوليمة
مشتقة من ذلك لان فيها الوصلة واجتماع الشمل **وهم** فى الحديث فاذا اتيتم الجنابة فاتبعوه على بينكم هو من وهم
بمعنى سهو اوضم الامام عجل او هام منحلفه والوهم ما يقع فى الخاطر يقال وهمت الشيء اوهمه وهما من باب ضرب اى وقع
فى خلدى واوهم فى صلوته اسقط منها شيئا ووهم يوهم وهما بالتحريك اذا غلط ووهمت فى الحساب بالكسر اذا غلطت
فيه وسهوت ووهمت فى الشيء بالفتح اوهم وهما اذا ذهب وهمك اليه وانت تريد غيره وتوهمت اى ظننت وفى خلد
صلوة الاحرس يحرك لسانه بشبهه توهما من غير تلفظ والتهمة اصلها من الواو من وهم الظن وقد تفتح الهاء **باب
الهاء هجم** الهجوم على القوم الدخول عليهم من غير استيذان يقال هجمت عليه من باب قعد دخلت عليه بغتة على غفلة منه
وهجم سكت واطرق فهو هاجم ومنه حديث الشاة المتقطعة من قطيعها فهجمت متحيرة اى عرفت ان تلك الراعى ليس راعيها
لها فاطرقت متحيرة فامرها الى ان تذهب وهجمنا البيت هجوما هدمناه **هدم** فى الدعاء واعوذ بك من الهدم يروى
باسكان الدال هو اسم فعل ويروى بفتح الدال وهو ما انهدم وهدمت البناء من باب ضرب اسقطته والهدم
بالتحريك ما انهدم من جوانب البئر فسقط فيها والهدم الذى يغترضها المطر **هذرم** فى الحديث لا تقرأ القرآن هذرمة
ليس فيه ترتيل الهذرمة السرعة فى القراءة قال الجوهرى يقال هذرم ورده اى هذه **هرم** الهرم كبر السن وقد هرم
الرجل بالكسر فهو هرم والهرمان العقل يقال ماله هرمان **هزم** الهزيمة الاسود ومنه سمى الرجل هزيمة **هرثم** ...
يهزمونهم باذن الله اى كسروهم وهزمت الجيش من باب ضرب هزيمة كسرته فانهزموا وهزموا الاحزاب وحده اى
كسرهم **هشم** قوله تعالى كهشيم المحتظر الهشيم اليابس من النبت والهشم الكسر وهشمت الشيء كسرته ومنه سمى هاشم
ابن عبد مناف لانه اول من هشم الثريد لقومه واسمه عمرو والهشم كسر الشيء اليابس والمجوف وهو مصدر من باب
ضرب ومنه الهاشمة وهو الشجة التى تهشم عظم الرأس اى تكسره **هضم** قوله تعالى لا يخاف ظلما ولا هضما اى نقصا والهضم
المهضم النقص قوله طلعها هضيم اى منضم بعضه الى بعض قبل ان ينشق عنه القشر وكل طلع نضيد والهضم الكسر
هضمت الشيء كسرته وهضمه حقه من باب ضرب ظلمه واهتضمه كذلك وهضمه فهو مهضوم ورجل هضيم ومهتضم اى
مظلوم والهاضوم الذى يقال له الجوارش لانه يهضم الطعام قال الجوهرى وطعام سريع الانهضام وبطىء الانهضام

وثم، وصم، وضم، وقم، وكم، باب الهاء هجم، هدم، هذرم، هرم، هزم، هشم، هضم

هلم هلم

هلم هكم عليه اذا اشتد غضبه عليه **هلم** قوله تعالى والقائلون لاخوانهم هلم الينا ويقال هلم يا رجل بفتح الميم بمعنى
تعال يستوي فيه الواحد والجمع والمؤنث في لغة اهل الحجاز واهل نجد يصرفونها هلما وهلموا وهلممن قال الجوهري
والاول افصح وقد توصل باللام فيقال هلم لك وهلم لكما ثم نقل عن الخليل هلم اصله لم من قولهم لم الله شعثه اي جمعه كانه
اراد لم نفسك الينا بالقرب منا وها للتنبيه وانما حذفت الفها لكثرة الاستعمال وجعلا اسما واحدا وقيل اصله
هل ام اي هل لك في كذا امه اي اقصده فركبت الكلمتان فقيل هلم وقيل اصله هلم خطاب لمن يصلح ان يجيب وان
لم يكن حاضرا ولفظه هلموا امر موضوع للموجود من الحاضرين وبعضه والحديث هلم الى الحج هلم الى الحج فلو نادى هلموا الى الحج
لم يجب يومئذ الا من كان انسيا فلو قال وفي حديث ابو جهم واسمعيل الى الاعيل الا هلم وقد سبق قال الاول في الحديث لم يزل الله
متقيا لله عنه وهلم جرا من فعله الذي على الاولاد الاعاجم واصله من الجر السحب كامر في جرد **همم** قوله تعالى اذ هم
قوم ان يبسطوا الآية الهم بالامر حديث النفس بفعله يقال هم بالامر يهم هما جمعه هموم واهمه الامر اذا اعنى به وحدث
نفسه والفرق بينه وبين الهم بالشيء والقصد ليس امر فلا يهم بالشيء الا ان يريده ويقصده بانه يحدث نفسه به وهو
مع ذلك مقبل على تغلبه قوله وهموا بما لم ينالوا هو من قولهم همت بالشيء اهم هما اوردته وقصدته كانت طائفة
عزموا على قتل رسول الله صلى الله عليه وسلم وهو في سفر فوقفوا في طريقه فلما بلغهم امرهم تنحى عن الطريق وسماهم رجلا رجلا قوله و
لقد همت به وهم بها ذكر في همه وفي صفات الله تعالى مريد بلا همة اي لا عزم له على ما يفعله لان الهمة والعزيمة يحوجان
على من لم يقلب فيطمئن بها على فعل شيء في المستقبل وفي الحديث من كانت الدنيا همه فرق الله امره وجعل فقره بين عينيه ولم
يأته من الدنيا الا ما كتب له ومن كانت همه الآخرة جمع الله شمله وجعل غناه في قلبه واتته الدنيا وهي راغمة والهمة
اراد بها العزم الجازم وفي حديث صفات المؤمن لا تحركه بعد الهم الى الهم اليقين وبعدها اشتغلها بطلبات الامور دون
محقرات اي لا تميلها الشهوة بذات الهم البعيد وانا نعت في الطلب لكونه حقيقة وفي الدعاء اعوذ بك من الهم والحزن
والعجز والكسل الخ قيل هذا الدعاء من جوامع الكلم لان انواع الرذائل ثلاثة نفسانية وبدنية وخارجية والاولى بحسب
القوى التي للانسان العقلية والغضبية والشهوية ثلاثة ايضا والهم والحزن يتعلق بالعقلية والجبن بالغضبية والبخل
بالشهوية والعجز والكسل بالبدنية والضلع والغلبة بالخارجية والدعاء يشتمل على الكل وفي دعاء اخر اعوذ بك من الهم
والغم والحزن قيل الفرق بين الثلاثة هو ان الغم قبل نزول الامر يطرد النوم والهم بعد نزول الامر يجلب النوم
والحزن الاسف على ما فات وخشونة في النفس لما يحصل فيها من الغم والهم الامر الملم واحزنني والمهم الامر الشديد
قوله لا همها واحد فانه فرده بهموا الوصول الى ساحل العزة وفي حديث صفات المؤمن بعيد همه كثير صمته نظر الى
ما بين يديه من الموت وما بعده يحسب ذلك كان بعيد همته في المطالب العالية والسعادة الباقية وشغل نفسه بعبادة
ربه ومعنى المرض اذا بني وسنام مهموم مغلوب والهم بالكسر والتشديد الشيخ الكبير والمرأة همة والهمام الملك العظيم
الهمة والهامة ما يشتد سمه واصوب الهوام كدابة ودواب قال الجوهري ولا يقع هذا الاسم الا على المخوف من الاحناش
كالحية ونحوها وقد تطلق الهوام على ما يقبل من الحيوان كالحشرات ومنه الحديث اعيذكما من كل شيطان وهامة
ومالي بها شرقي هذا الامر ولا همة اي لا ابتهم به والهمهمة الترديد والهمهمة شديد الصوت في الصدر والاهتمام الاغتمام
ومنه الحديث اذا كان الله تكفل في الرزق فاهتمامك لماذا **هيم** قوله تعالى فشاربون شرب الهيم قيل هي الابل
العطاش وبق الرمل حكاه عن الاخفش وفي الحديث وقد سئل عن الرجل يشرب بنفس واحد قال لا بأس بذلك
هذا لك شرب الهيم قيل وما الهيم قال الابل وفي حديث ابي بصير قال سمعنا با عبد الله تعالى يقول ثلثة انفاس افضل من

فالشرب

فالشرب نفس واحد وكان يكره ان يتشبه بالهيم وقال الهيم النيب يعني المسنة من النوق وروى الهيم ما لم يذكر اسم الله
تعالى عليه وفي الحديث الاصغر والهامة ومنه لاد يلات منها ان العرب كانت تتشاءم بالهامة وهي الطائر المعروف من طير
الليل وقيل هي البومة كانت اذا سقطت على دار احد قالوا نعت اليه نفسه او بعض اهله ومنها ان العرب كانت تعتقد
ان روح القتيل الذي لم يؤخذ بثاره تصير هامة وتقول اسقوني من دم قاتلي فاذا اخذ بثاره طارت وقيل كانوا يزعمون
ان عظام الميت وقيل روحه تصير هامة وتسمونها الصدى قيل وكذا فسره اكثر العلماء وهو المشهور
قوله الاصغر ذكور وهام على وجهه يهيم هيما وهيمانا ذهب من العشق وغيره وقلب مستهام اي هائم والهيام العطش
ومنه داء الاستسقاء وهامت الدواب اي عطشت والهيام بالضم حالة شبيهة بالجنون تكون للعاشق والهيام
بالفتح الرمل الذي لا يتماسك ان يسيل من اليد لليبس قال الجوهري والهامة الرأس والجمع هام ومنه الحديث ...
يوم عليه هام الكفار وسادتهم والصدى ... حشو الرأس والدماغ ومنه حديث الحمام حد من الماء الحار وضعه
على هامتك اي على رأسك **باب الياء يتم** قوله تعالى فاما اليتيم فلا تقهر اليتيم يجمع على ايتام ويتامى قال يتامى جمع
يتيم ويتيمة والاصل يتائم فقلبت واوا واما ايتام فجمع يتيم لا غير كشريف واشراف قال في المغرب نقلا عنه قال الجوهري
في الناس من قبل الاب وفي البهائم من قبل الام وقال غيره واليتيم من الجواهر الذي لا اخ له ومنه درة يتيمة اي لا اخت لها
وقد يتم الصبي بالكسر ييتم يتما ويتما بالتسكين **ينم** الياسمين نبت معروف قال الجوهري وهو معرب تقول شممت
الياسمين وهذا الياسمون يجري مجرى الجمع **يمم** قوله تعالى فتيمموا صعيدا طيبا اي اقصدوا والصعيد الطيب ...
اذا قصدته ثم كثر استعمالهم هذا اللفظ حتى صار التيمم مسح الجبهة واليدين بالتراب فالتيمم في اللغة القصد وفي الشرع
المسح المذكور لاستباحة ما هو مشروط بالنية بالطهارة ... قوله تعالى ولا تيمموا الخبيث منه تنفقون اي لا تعمدوه
وتقصدوه وقد تقدم تمام الكلام في بابه واليم البحر الذي يقال له اساف ومنه غرق فرعون واليمامة اسم جارية زرقاء
قال الجوهري كانت تبصر الراكب من مسيرة ثلاثة ايام يقال ابصر من زرقاء اليمامة وبلاد سميت باسم هذه الجارية
وهي على يومين من المدينة في وسط الشرق من مكة على ستة عشر مرحلة من البصرة ومن الكوفة نحوها وفي حديث
اليمامة مدينة من اليمن على مرحلتين من الطائف وصاحبها مسيلمة الكذاب والمتنبي بها **يوم** قوله تعالى خلق الارض
في يومين اي وقتين ابتداء الخلق وانقضائه قوله في اربعة ايام اي في اربعة اوقات وهي التي يخرج الله فيها اقوات
العالم من الناس والبهائم والطير وحشرات الارض وما في البر والبحر من الخلق والثمار والشجر وما يكون فيه معاش الحيوان
كله وهي الربيع والصيف والخريف والشتاء ففي الشتاء يرسل الله الرياح والامطار والانداء والطلول من السماء
فيسقي الارض والشجر وهو وقت بارد ثم يجيء بعده الربيع وهو وقت معتدل حار وبارد فتخرج الشجر ثمارها والارض
نباتها فيكون اخضر ضعيفا ثم يجيء وقت الصيف وهو حار فينضج الثمار ويصلب الحبوب التي هي اقوات العالم وجميع
الحيوان ثم يجيء من بعده الخريف فيطيبه ويبرده ولو كان الوقت كله شتاء واحدا لم يخرج النبات من الارض ولو كان
كله ربيعا لم ينضج الثمار ولم تبلغ الحبوب ولو كان كله صيفا لاحترق كل شيء في الارض وهكذا فجعل الله هذه الاوقات
لصالح العباد وجعل الله هذه الاوقات سواء للسائلين يعني المحتاجين لان كل محتاج سائل كما في الرواية عنهم عليهم
السلام قوله تعالى هذا يوم ينفع الصادقين صدقهم قرئ هذا يوم بالرفع والاضافة وبالنصب اما انه ظرف لقال واما
على ان هذا مبتدأ والظرف خبر قال الشيخ ابو علي ذلك قوله استشهد على النحو منه اي يوم قال الحسن اول الايام
كما يقال الليث كل رجل من بعد كما لو جاز ما اليوم معروف من طلوع الفجر الثاني الى غروب الشمس لقوله تعالى

واشهر وجمع اليوم ايام واصله ايوام فادغم قوله وذكرهم بايام الله اى بنعم الله التى انعم بها عليهم من آل فرعون وظلل عليهم
الغمام وقيل بنعمه التى انعم بها عليهم من الامم السالفة فيكون بايام الله كناية عن عقوبات الله التى نزلت بمن مضى فى الامم
الخالية قوله يوم لا تملك نفس لنفس شيئا قال الشيخ قرا ابن كثير واهل البصرة يوم لا يملك بالرفع والباقون بالنصب
والمعنى يوم لا يملك احد الدفاع عن غيره ممن لا يستحق العقاب كما يملك كثير من الناس ذلك قوله سخرها عليهم سبع ليال
وثمانية ايام قيل هى ايام العجوز وذلك ان عجوزا من عاد دخلت سربا فانتزعتها الريح فى اليوم الثامن واهلكتها
وقيل سميت ايام العجوز لانها فى عجز الشتاء اى آخره وفى الحديث لا تعادوا الايام فتعاديكم قال ابو الحسن الثالث عليه
السلم نحن السبت اسم محمد ص رسول الله والاحد امير المؤمنين والاثنين الحسن والحسين عليهما السلم والثلاثاء على
ابن الحسين ومحمد بن على وجعفر بن محمد عليهم السلم والاربعاء موسى بن جعفر وعلى بن موسى ومحمد بن على وانا والخميس
ابنى الحسن والجمعة ابن ابنى واليه يجتمع عصابة الحق وهو الذى يملأها قسطا كما ملئت ظلما وجورا فهذا معنى الايام
فلا تعادوهم فى الدنيا فيعادوكم فى الاخرة وايام العرب وقائعها وفى شرح ابن الحسن ع قال الحاجم يوم ويوم لا
يكثر اللحم قال بعض الافاضل اليوم الاول فى قوله يوم ويوم لا خبر مبتدأ محذوف اى دخوله يوم وقوله ويوم لا
اى لا دخوله فيه ويكثر على وزن يكرم جزئى للمبتدأ المحذوف وهو من قبيل الرمان حلو حامض فى عدم تمامية
الكلام بدون الجزء الثانى فتأمل ثم قال لعل الانسب ان تقول اليوم الاول لا يصح حمله على المبتدأ فكيف يجعل خبرا
عنه فليس هذا التركيب من قبيل الرمان حلو حامض لافتقاره الى تقدير اخر واحد ويكون من نوع من التكليف
ويام ابن نوح غرق فى الطوفان قاله فى ق كتاب النون باب الالف أبن فى الحديث فى اسماء قاب سعيد الابرص
حتى يأتى ابان اجله اى حينه ووقته وابان التى بالكسر والتشديد وقت الشىء كل الفواكه فى ابانها اى وقتها ومنه بيقى ابان
الزكوة والمأبون المعيب والابنة العيب والابن من الرعاب والابنة بالضم العقدة فى العود أتن الاتان
بالفتح الانثى من الحمر وجمعها فى القلة على آتن مثل عناق واعنق وفى الكثرة على اتن واتن بضمتين واما قول الشاعر
تمثل انثى ان ماتت اتانك واحل الى آل بسطام بن قيس فخاطب على الاستعارة والمراد المرأة والوجر
الوقع ولكنه من المجاوزة أجن فى الحديث نهى الوضوء فى الماء الآجن اى المتغير لونه وطعمه يقال اجن الماء يأجن
بضم الجيم من باب ضرب تغير لونه وطعمه فهو آجن كضارب باسم فاعل واجن اجنا مثل تعب تعبا فهو اجن مثل تعب لغة ومنه حديث على ع يحمل
لا ياخذ علمه من اجل بالرأى وعنه فلا يروى من آجن والاجانة بالكسر والتشديد واحد الاجاجين
هى المركن والذى يغسل فيه الثياب والاجانة ابشر موضعا لماء تحت الشجرة والجمع الاجاجين ومنه حديث على ع
تنقية الاجاجين والمراد ما يحوط حول الاشجار والاجنة بالضم لغة فى الوجرة واحد الوجنات أحن فى الحديث
الا ان كل دم كان فى الجاهلية واحنة تحت قدمى هذه ثم فسر الاحنة بالشحناء وفى كلام اهل اللغة الاحنة
بكسر الهاء واصلها الاحن وهى الضغائن يقال فى صدره على احنة اى حقد واحن الرجل يأحن من باب تعب حقد و
اظهر العداوة والاحنة اسم منه والجمع احن كسدرة وسدر أذن قوله نعم الاذن بالاذن هى بسكون الذال
وضمها معروفة وقوله ويقولون هو اذن اى يسمع ما يجب سماعه ويقبل ما يجب قبوله قل اذن خير لكم اى اذن فى
الخير وليس اذن فى غير ذلك وجعل اذن بالسكون يسمع كلام كل احد ويصدق فروخ حديثا لاهلا المذكورين
متى اسمعوا خبرا ذكرت به فاما ذكرت بشر عندهم اذن وعودها اذنوا بالواو على لفظ الماضى يعنى اذنوا فى
الكلام وجمع الاذن آذان ومنه قوله ثم فضربنا على آذانهم فى الكهف اى قوله واذنا اذن ربنا الخطاب للنبى فى

المضمر

المضمر معناه اذكر يا محمد اذ اذن واعلم ربك فاذن يأذن واذن بمعنى قوله فان لم تفعلوا فأذنوا اى فاعلموا
بها من اذن بالشىء اذا علم به وقرئ فآذنوا اى فاعلموا غيركم والحرب بحاء اسام ذنب من الرسول ثم الضال قوله
ثم اذن مؤذن اى ثم نادى مناد ويقرا اذنا اعلم واذن اكثر الاعلام قوله اذنتكم على سواء اى اعلمتكم فاستوينا فى
العلم معا واذنتنا اعلمنا فاذنا اعلمناك قوله ما قطعتم من لينة او تركتموها قائمة على اصولها فباذن الله اى
قطعها باذن الله وامره وليخزى الفاسقين قوله وما هم بضارين به من احد الا باذن الله اى بامره وتعرف الامر وغيره
من الاسباب بحيث يؤثر بالذات بل بامره تعالى قوله لا يتكلمون الا من اذن له الرحمن الخ روى معوية بن عمار عن ابى عبد
الله عليه السلم قال سئل عن هذه الاية فقال نحن والله المأذون لهم يوم القيمة والقائلون صوابا قال جعلت
فداك ما تقولون قال نمجد ربنا ونصلى على نبينا ونشفع لشيعتنا فلا يرد ربنا قوله واذن فى الناس بالحج اى ناد بينهم
والخطاب لابرهيم والنداء فى الحج ان يقول حجوا وعليكم بالحج روى ان ابرهيم صعد ابا قبيس فقال ايها الناس حجوا بيت
ربكم فاسمع الله صوته كل من سبق علمه بانه يحج الى يوم القيمة فاجابوه بالتلبية فى اصلاب الرجال وفى
حديث آخر ان ابرهيم ع لما فرغ من بناء البيت جاءه جبرئيل ع فامره ان يؤذن فى الناس بالحج فقال ابرهيم ع
يا رب وما يبلغ صوتى قال الله تعالى اذن وعلى البلاغ فعلا ابرهيم ع المقام واشرف حتى صار كاطول الجبال
واقبل عليه يمينا وشمالا وشرقا وغربا ونادى يا ايها الناس كتب عليكم الحج الى البيت فاجيبوا ربكم فاجابه من
كان فى اصلاب الرجال وارحام النساء لبيك اللهم لبيك قال بعض الاعلام وفيه اشارات لطيفة منها ان اجابه
من كان فى الاصلاب والارحام اشارة الى ما كتب بقلم القضاء فى اللوح المحفوظ من طاعة المطيع لحيف الله
على لسان ابرهيم ع وما بعده من الانبياء وهم المراد بالسماع الذين اجابوا دعوته ع وصدقوا ما بلغهم عنه
فتم قوله واذنت لربها وحقت قال الشيخ ابو على ره الاذان الاستماع تقول العرب اذن لك هذا الامر اذنا بمعنى
استمع لك ومعنى اذنت لربها استمعت واطاعت فى الانشقاق وانقادت لتدبير الله وحق لها ان تنقاد
بالانقياد لامر ربها الذى خلقها وتطيع له ثم قال فى قوله واذنت لربها وحقت الثانية ليس هذا تكرارا ولكن
الاول فى صفة السماء والثانى فى صفة الارض وهذا كله من اشراط الساعة والاستيذان طلب الاذن قال تعالى
ليستاذنكم الذين ملكت ايمانكم الاية امر الله سبحانه ان يستاذن العبيد والاطفال الذين لم يبلغوا الحلم من الاحرار
ثلث مرات فى اليوم والليلة وقبل صلوة الفجر لانه وقت القيام من المضاجع ولبس الثياب وبالظهيرة لانه وقت وضع
الثياب للقائلة وبعد صلوة العشاء لانه وقت التجرد من ثياب اليقظة والالتحاف بثياب النوم وسمى كل وقت من هذه
الاوقات عورة وفى الحديث تكرر ذكر الاذان وهو فى الغالب اللغة الاعلام والاجازة اما من الاذن بمعنى
العلم او من الاذن بمعنى الاجازة وعلى التقديرين فالاذان كالامان بمعنى الايمان والعطاء بمعنى الاعطاء او
فعال بمعنى التفعيل كالسلام والكلام بمعنى التسليم والتكليم وشرعا الفاظ متلقاة من الشارع والمئذنة بكسر
الميم والهمزة المنارة واذنت له فى كذا اطلقت له فى فعله ومثله اذن لى فى فعلى واذنت للعبد فى التجارة فهو مأذون له
والفقهاء يحذفون الصلة ويقولون العبد المأذون وفى الحديث ان الله خلق الخلق فعلم ما هم صائرون اليه وامرهم
ونهاهم فلا يكونان حذبن فلانا يكن الا باذن قال بعض الشارحين الاذن معناه تخلية الفعل والترك وان
مصداقه الحيلولة او التخلية ومعناه ليس ما شاءوا صنعوا بل فعلهم معلق على ارادة حادثة متعلقة بالتخلية او
بالصرف وفى كثير من الاحاديث ان اثر السحر موقوف على اذن تعالى ان السحرة ذلك الناس قال الا وكيف من شىء مربطا

او معصية او بحر بهما كالافعال الطبيعية الاباحة حلية من سبوعت في كل عادة مثل الاذن في قبضا الحلو اعلى شرحه
لا نوقف على سببه والاذن بالمد الحاجب واذن تحرف مكافاة وجواب قال الجوهري اذن قد منها على اضعل المستقبل في
مضبت فيها الاعراب انا حفظ الغد ويكتب اكرمك اذن وان كان الفعل بعدها فعل الحال لم تعمل فيها العوامل الا فيمه
قال فاما او قفت على اذن قلت اذنا كما تقول زيدا واذينة بكسر الدال وسكون الياء المثناة التحتانية على ما صح في
النسخ اسم لعابد العجل باسم السامري وهو اصل الحسن الذي ذبحوا البقرة التي امر الله بذبحها واخوه ميد وبه تم زاين
اجنه وانشر وامرا ثم آسن قوله تعالى من ماء غير آسن اى غير متغير كالاجن المتغير الطعم يقال اسن الماء اسونا من باب
قعد واسن بالكسر ابعد تغير فلم يشرب فهو آسن على فاعل واسن اسنا فهو آسن مثل تعب تعبا فهو تعب لغة قاله في
المصباح آمن قوله ثم دوا آمنا افنان اى اغصان و في حديث النساء كان ما يميل الى الافن وعن ميل الى الوهن
الافن بالتحريك ضعف الراى قاله الجوهري وقال الجزري الافن النقص ورجل افن و مافون اى ناقص والافيون لبن
الخشخاش وهو ماخوذ من الافن وهو ان لا يبقى الحالب في الضرع شيئا آمن قوله تعالى يا ايها الذين امنوا امنوا
بالله الاية قال المفسر هو خطاب للمسلمين فهو امنوا اى اثبتوا على الايمان ودوموا عليه قوله فليؤد الذي اؤتمن امانته
الاية الامانة ما يؤتمن عليها الانسان والمؤتمن على الشىء امين وهو فى لغة على ما لم يسم فاعله فابدلت همزته
الهمزة الثانية واوا لان كل كلمة اجتمع فيها همزتان وكانت الاخرى ساكنة فلك ان تصيرها واوا ان كانت الاولى مضمومة
او ياء ان كانت الاولى مكسورة نحو ايتمر او الفا ان كانت الاولى مفتوحة نحو آمن وفيه حق ما جاء ليس احد
يوم القيمة مع ايمان الا دخل الجنة ومنها اداء الامانة قال الغسل من الجنابة فان الله لم يأمن ابن ادم على شىء
من دينه غيرها قوله انا عرضنا الامانة على السموات والارض والجبال فابين ان يحملنها واشفقن منها وحملها الانسان الاية
قيل المراد بالامانة الطاعة وقيل العبادة وفي الحديث ان عليا عم اذا حضر وقت الصلوة يتململ ويتزلزل فيقول له
ما لك يا امير المؤمنين فيقول جاء وقت الصلوة وقت امانة عرضها الله على السموات والارض فابين ان يحملنها و
اشفقن منها وعرضها على الجمادات فابا فيها واشفقن منها واما حمل الامانة فهو مثل قولك فلان حامل الامانة
ومحتمل لها يريد انه لا يؤديها الى صاحبها حتى يخرج من عهدتها لان الامانة كانها راكبة للمؤتمن عليها فاذا اداها لم
تبق راكبة له ولم يكن هو حاملا لها والمعنى فابين ان لا يؤديها وابى الانسان الا ان يكون محتملا لها لا يؤديها في
المجمع اختلف في معنى عرضنا الامانة على اقوال احدها ان المراد العرض على اهل السموات واهل الارض والجبال واصحابها فالمراد
وعرضها عليهم تعريضا اياهم ان في تضييع الامانة الاثم العظيم وكذلك في ترك اوامر الله تعالى واحكامه فبين سبحانه جرأة
الانسان على المعاصي واشفاق الملائكة من ذلك فيكون المعنى انا عرضنا الامانة على اهل السموات والارض والجبال من
الملائكة والانس والجن فابين ان يحملنها اى فابى اهلهن ان يحملوا تركها وعقابها والماثم فيها واشفقن منها اى اشفق
اهلهن من حملها وحملها الانسان انه كان ظلوما لنفسه بارتكاب المعاصي جهولا بموضع الامانة في استحقاق العذاب على
الخيانة فيها او اشفقن على كذا اى اشفقت بمعنى وعرضنا ذلك الانسان على يوسف بعد الادغام والاولى ما عن الاخفش الاول
احسن قوله ابلغه مامنه اى موضع امنه ان لم يسلم قوله رجل مؤمن من آل فرعون يكتم ايمانه قيل اسمه حبيل من
اصحاب فرعون وكان نجارا له وهو الذي نجر التابوت لام موسى حين قذفته في اليم وقيل انه كان خازن فرعون قد
خزن له مائة سنة وكان مؤمنا مخلصا يكتم ايمانه فاخرج يومئذ مع السحرة وقتل صلبا قوله وما كان الله ليضيع
ايمانكم اى صلوتكم والايمان هنا الصلوة قوله لا يعلمون الكتاب الا اماني الكتاب التورية وقوله الا اماني

اى الا

اى الا ما هم عليه من امانيهم ان الله يعفو عنهم ولا يؤاخذهم بخطاياهم وقيل الاكاذيب مختلقة من علمائهم فيقبلونها على
التقليد كما قال لاحدهم هذا شىء رويته ام تمنيته ام اختلقته وقيل الا ما يقرؤون من كتاب الله كقول الشاعر تمنى كتاب الله
اول ليلة قوله فيحق بيته فتيه مؤمنة يعني من لك معرفة قد بلغنا الحنث قوله فامن له لوط قيل هو اول من صدق
به وهو ابن اخته قوله وهذا البلد الامين اى الامن يعني مكة وكان امانا قبل مبعث النبي صلى الله عليه وآله الايمنا بعلمها في
معبده كان امنا اى من العقاب انا اقام يعني في الله تعالى وقيل امنا من القتل وقيل ان مكة كانت امنا قبل
ابرهيم عم من لدن ادم عم من الخسف والزلازل والطوفان وغيرها من انواع المهلكات فاما انا كذلك
بدعائه عم وقيل الامان للصيد قوله امنن او امسك بغير حساب يعني سليمان عليه السلام ان يحبس من يشاء من الجن
والانس ويطلق من يشاء بقى منة على الاسير اطلقه قوله امنة نعاسا الامنة بالامن مصدر امنت والامنة ايضا
الذي يثق بكل شىء وكذلك الامنة كهمزة والامن الامان قال لهم الامن اى الامان قوله وما امن معه الا قليل يعني
معه عليه السلام قيل كانوا ثمانية وقيل كانوا اثنين وسبعين رجلا وامرأة قوله وما كان لنفس ان تؤمن الا باذن
الله ظاهره عزلهم الايمان عليها ولكن على انها ما كانت لتؤمن الا باذن فاذن اذا امرها بالايمان كما هو مروي
عن الرضا عم والايمان لغة هو التصديق المطلق اتفاقا من الكل ومنه قوله تعالى وما انت بمؤمن لنا وشرعا على
الاظهر هو التصديق بالله بان يصدق بوجوده وبصفاته وبرسله بان يصدق بانهم صادقون فيما اخبروا
به عن الله وبكتبه بان يصدق بانها كلام الله وان مضمونها حق وبالبعث والقيامة والصراط والميزان والجنة
والنار وبالملائكة بانهم موجودون وانهم عباد مكرمون لا يعصون الله ما امرهم ويفعلون ما يؤمرون
يسبحون الله بالليل والنهار لا يفترون مطهرون من انواع الشهوات من الاكل والشرب والجماع الى غير ذلك مبرؤون
من التناسل والتوالد ليسوا بذكور ولا اناث بل خلقهم الله تعالى من نور وجعلهم رسلا الى من شاء من عباده
وفي الحديث وقد سئل عم عن ادنى ما يكون به العبد مؤمنا فقال ان يشهد ان لا اله الا الله وان محمدا عبده ورسوله
ويقر بالطاعة ويعرف امام زمانه فاذا فعل ذلك فهو مؤمن والايمان بر وعلى سبيل تضمين الايمان بالله هو
التصديق باثباته على النعت الذي يليق به والايمان به هو الخضوع والقبول عنه والاتباع لما يامر به والانتهاء
عما نهى عنه وفي الحديث الوسائل الى الله الايمان الكامل اى الايمان بالله ورسوله واسلام وبما في القرآن والسنن
كالاذان وغيره لا ايمان لمن لا امانة له هذا الكلام ونحوه ورد للابعاد به حقيقة الابتداع فانما يقصد به الزجر
الردع ونفي الفضيلة دون الحقيقة في رفع الايمان وابطاله ومنه من صام ايمانا واحتسابا قيل اى تصديقا بالله
وبوعده وايمانا مفعول له ويجوز ان ينتصب على الحال اى من صام مؤمنا ومصدقا ويجوز نصبه على المصدر اى
صام صوم مؤمن مصدق له وقيل والاحسن الوجوه كونه مفعولا له والمؤمن من كان متصفا بالايمان وهو يكلف
الدليل قال المحقق الشيخ علي رحمه الله المؤمن من كان يعتقد اعتقاد الامامية وان لم يكن عن دليل وعن بعض نقله
من المحقق الطوسي رح وقيل لا بد منه ولو اجمالا وفي حديث دعا بقيد بار قال من سمي المؤمن مؤمنا قال
لانه ذي قال لانه يؤمن على الله فيجيز امانه والمؤمن من اسمائه تعالى سبحانه وهو يؤمن من عذابه من اطاعه
كما جاء في الحديث ومنه قران مؤمنان النيل والفرات وقران كافران وهذا على التشبيه لا الحقيقة لانهما يعنيان
يسقيان الحرث بلا مؤنة وكلفة وجعل الاخرين كافرين لانهما لا يسقيان ولا ينتفع بهما الا بمؤنة وكلفة
فهذان في الخير والنفع كالمؤمنين وهذان في قلة النفع كالكافرين وفي الدعاء واخرجني من الدنيا امنا اى خالصا

آسن

آمن

آمن

التي بيني وبينك بان توفقني للتوبة منها مثل الصوم ومن التي بيني وبين خلقك بان توفقني التحلل منها او بستر الاتوحي صح
فكونه مثل قيده كالاستدراج وعوده وهذا المجالس بالامانة وليس لاحد ان يحدث بحديث يكرهه صاحبه الا ان يكون
سرا او فدا كوالرجز فيقول بالامانة اي كالوديعة التي يجب حفظها وفي الجمع فقوله المجالس بالامانة الا ثلثة كالاسمع
في المجلس فانها لا يجوز ادبها قتل فلانا او اريد الزنا بفلانة او اخذ مال فلان لا يسره وفي حديث في صلى الله عليه
السلام المجلس بالامانة وليس لاحد ان يحدث بحديث يكرهه صاحبه الا باذنه الا ان تكون ثقة او فدا كوالرجز وفي
حديث لوضام مع الرشيد المجالس بالامانة وخاتمه مجلسك فقال لا باس عليك فالامين المؤتمن على النبي وهو
محمد صلعم امين الله على رسالاته وفي الحديث المؤذنون امناء والائمة المسلمين على صلواتهم وصيامهم ولحومهم و
دماؤهم اي من يعتمدونهم وياتمنونهم على ذلك كله قيل في شرح الحديث اما الصلوة والصيام فظاهر واما في
اللحوم والدماء فقيل هذا ان من مسح مسحة منه ذلك جاز استحلاك الحمار الذي يوخذ منه ولم يوخذ من بلد هو
واما في الدماء فمعناه ان من صيد منه اراق دم جاز استحلاله ومثله العلماء اناما لم يحلوا والامان ضد
الخوف ومنه حديث النبي صلعم كتابه الله من حلل الامان قال بعض الشارحين المراد امان من الناس فانه تعالى
قال ولسوف يعطيك ربك فترضى وهو صلعم لا يرضى بدخول احد من امته الى النار كما ورد في الحديث وحلل الامان
استعارة ونكو الكسوة ترشيح وامين بالمد والقصر لغة بمعنى اللهم استجب ومنه بعضهم فليكن كل دعاءنت على الدعاء
تأسينا قلت صنع امين ومنه فلان يدعو وفلان يؤمن على دعائه والرجل المأمون المتصف بالامانة وكذا
المأمونة والمأمون من الخلفاء واسمه عبد الله بن هرون الرشيد وآمنة بنت وهب ام النبي صلعم توفيت والنبي صلعم
اربع سنين وتوفي ابوه وهو ابن شهرين وعبد المطلب والنبي صلعم ابن ثمان سنين كذا في الكافي وآمنة بنت
ابي سفيان زوج النبي صلعم أَنَّ قوله تعالى وانهما لبامام مبين يعني قوم لوط وانا لا يكثر لبامام مبين اي بطريق واضح
وفي حديث المحتضر اذا سالت عيناه فاعلم انه قد مات وأنّ الرجل الوجيع يئن بالكسر انينا واناناً بالضم صوت
وقولهم لا افعله ما ان في السماء نجم اي ما كان في السماء نجم وان الكسرة المكسورة هي حرف الجزاء يوقع الثاني من اجل
وقوع الاول كقولك ان تاتني آتك وان جئتني اكرمتك ولها في العربية معان فتكون شرطية كما تقدم ونافية نحو قوله
تعالى ان الكافرون الا في غرور ونحو قوله تعالى ولقد مكناهم فيما ان مكناكم فيه وتجيء بمعنى الا بذ ومخففة من الثقيلة فحينئذ
لابد فيها من دخول اللام في خبرها عوضا عما حذف من التشديد لئلا تلتبس بعنا ها النفي فان دخلت على الجملة
الاسمية جاز الاعمال وعليه قراءة بعضهم وان كلا لما ليوفينهم وان الاهمال وهو كثير نحو وان كل ذلك لما متاع
الحيوة الدنيا وان دخلت على فعلية وجب اهمالها نحو وان كانت لكبيرة وان كادوا ليفتنونك وزائدة نحو قول
الشاعر وما ان طبنا جبن وجوابا للقسم نحو والله ان فعلت اي ما فعلت واما ان المفتوحة الهمزة فتحقق العربية
لمعان تكون حرف مصدر ناصبا للفعل المضارع نحو وان تصوموا خير لكم الآن قالوا ومخففة من الثقيلة
نحو افلا يرون ان لا يرجع اليهم قولا وقوله واخر دعواهم ان الحمد لله رب العالمين والمعنى انه الحمد لله و وقرئ
بعضهم ان الحمد بالتشديد للنون ونصب الدال وقيل وهو شاذ من ءاي الائمة وقوله وان ضل على سيتيهما اسكت
النون واختلف في قوله وان لعنة الله على الظالمين فقرئ بتشديد النون ونصب اللعنة والباقون بالرفع والتخفيف
واما قوله تعالى والخامسة ان غضب الله عليها فقرئ بالتخفيف والرفع وقرئ بالتشديد
والنصب وتكون مفسرة بمعنى اي نحو ونودوا ان تلكموا الجنة وقوله فانطلق الملأ منهم ان امشوا وزائدة نحو

فلما

أَنَّ

فلما ان جاء البشير القيه ولا معنى للزيادة سوى التأكيد وانا اسم مكني به وهو للمتكلم وحده وانما بني على الفتح
فرقا بينه وبين ان التي هي حرف ناصب للفعل والالف الاخيرة انما هي لبيان الحركة للوقف وقد يوصل بها تاء
الخطاب فيصير انت كالشيء الواحد تقول انت وتكسر للمؤنث وانتم وانتن وقد تدخل عليه كاف التشبيه فتقول انت كانا وانا كانت
كانا واما ان المكسورة فتأتي في اول الكلام بعد القول نحو قالوا انا كفروا قال لبعد القول نحو قوله تعالى انه
يقول انها بقرة وبعد القسم نحو قوله تعالى والعصر ان الانسان لفي خسر وهي احرف توكيد تنصب الاسم وترفع
الخبر او جواب بمعنى نعم كقول ابن الزبير لمن قال له لعن الله ناقة حملتني اليك ان وراكبها اي نعم ولعن راكبها
اما ان المفتوحة المشددة فتكون بمعنى المصدر كقوله تعالى ايعدكم انكم اذا متم وكنتم ترابا وعظاما انكم مخرجون
قال سيبويه ان الثانية مثال الاول والمعنى انكم مخرجون اذا متم قال الفراء والمبرد الثانية مكررة للتوكيد لما
طال الكلام كان تكريرها حسنا وفي العربية على وجهين ايضا احدهما التوكيد كالمكسورة وثانيهما ان تكون
لغة في لعل وعليه حمل قراءة من قرأ وما يشعركم انها اذا جاءت لا يؤمنون قال الجوهري وفي قراءة ابي لعلها وفي
حديث التلبية لبيك ان الحمد لك بكسر الهمزة على معنى الاستيناف وربما فتحت على نا ويل بان الحمد لك واما انى بتشديد
النون والالف فيكون شرطا في الامكنة بمعنى اين ويكون استفهاما بمعنى تلك كلمات وهي متى واين وكيف قال
في الدر وقد يقال انه لا اما بمعنى من اين بزيادة الحرفين الدالين على الابتداء لا بمعنى اين وحدها الا انه قد
تم بها بمثل ما اتي لك هذا اجابت هو من عند الله وعلم قل هو من عند الله بل الواجب بل اعجل المصيبة ونشرت
بقوله تعالى فاتوا حرثكم انى شئتم بثلثة معان كيف شئتم وحيث شئتم ومتى شئتم واقتصر الجوهري من ذلك على معنى
قال الحلي بها رهيم وتاولنا لعاشرهن شئتم فالقبل والدبر قال العمرو ان شئتم او متى شئتم في الفرج والدليل
عليه قوله نساؤكم حرث لكم فالحرث الزرع والمزدرع في الفرج في موضع الولد وقوله تعالى انى يكون لي غلام قال
المفسر هو استبعاد من حيث العادة وقد بلغني الكبر اي اثر في الكبر واضعفني فكانت له تسع وتسعون سنة والمراة
ثمان وتسعون سنة أَبَنَ قوله تعالى يسئلونك عن الساعة ايان مرسيها قال الجوهري ايان بالكسر لغة وايان
يبعثون اي حين وهو سؤال عن زمان مثل متى فاين للامكنة شرطا واستفهاما ومتى وايان للازمنة وكسر همزة
ايان لغة سليم والتيسيم بها الامن المستقبل كقوله تعالى وما يشعرون ايان يبعثون فقوله الآن وقد عصيت قبل
قال الجوهري الآن اسم للوقت الذي انت فيه وهو ظرف غير متمكن وقع معرفة ولم تدخل الالف واللام للتعريف
لانه ليس له ما يشاركه وربما فتحوا اللام منه وحذفوا الهمزتين وقال الفراء الآن وهو الذي يقع فيه كلام المتكلم
وقد وقعت في اول احواله بالالف واللام وهي علة بنائها وبقي انما بني الآن وصيرت بالف وضع الاسم لان الاسماء
انما وضعت اولا نكرات ثم التعريف يعرض عليها واما الآن فموضع بالالف واللام فلم يكن وضعه كوضع الاسم
بني كالحروف لان وضعها ليس كوضع الاسم او بقي انما بني لتضمنه حرف التعريف كامس وقيل غير ذلك واختلف في اصله
فقيل اصله اوان فحذف منه الواو وهو اختيار الفراء كما قالوا في زمن وزمان واورده الجوهري في اين ولاجل
هذا والفرق بين الآن والاوان ان الآن الوقت الذي انت فيه والاوان اسم للزمان الذي قبل زمانك الذي انت
فيه وآن له ان يفعل كذا اي حان له ان يفعل ذلك كذا والاينية الوجود والماهية وهو المسمى وفي الحديث لا يثبت
الشيء الا باينيته وماهيته وفي الحديث ان الله اين الاين وكيف الكيف بلا كيف وكان المعنى اوجد الاين بلا
كيف واين سؤال عن مكان اذا قلت اين زيد فانما تسأل عن مكانه باب الباء بدن قوله تعالى اليوم ننجيك

آبن

باب الباء بدن

ببدنه البدن ما سوى الرأس والاطراف وبدنا العضين سنا وحسنا وهو ما يقع على الظهر والبدنة والكهنة و
الكفارات والجمع ابدان والبدن بالتحريك الدرع القصيرة وفي حديث علي عليه السلام [illegible] بدنا ابا ما
قيل انما كان قال ذلك [illegible] على العالم العلوي
بكليتها المعرضة من العالم السفلي وفي حديث الباقر [illegible] البادن والبدين الجسيم [illegible]
ضخم والبدن بالضم جمع بدنة ككتب وعلى بدنات كقصبات سميت بذلك لعظم بدنها وسمنها وتقع على الجمل والناقة
والبقرة عند جمهور اهل اللغة وبعض الفقهاء وخصها جماعة بالابل [illegible] على البقرة [illegible]
لما ذكره ائمة اللغة [illegible] من الابل خاصة [illegible] البدنة من سبعين والبقرة عن سبعة وهي في [illegible] على ما نقل
عن المحققين [illegible] **برثن** في حديث [illegible] البراثن [illegible]
المخلب جمع برثن كقنفذ [illegible] والظفر [illegible] **برذن** في الحديث [illegible]
[illegible] **برذن** في الحديث [illegible]
برحها [illegible] البراذين [illegible]
فتح الذال المعجمة التركي من الخيل والجمع البراذين [illegible] العراب [illegible] على الذكر والانثى [illegible]
قال [illegible] **برهن** قوله تعالى [illegible] برهانه [illegible]
البرهان الحجة من البرهنة وهي البيضاء من الجوار كما اشتق السلطان من السليط [illegible]
اي فتح [illegible] ومن بعضهم المراد برهان [illegible] العقل والعلم [illegible]
اجتناب المحارم والمآثم وفي حديث علي بن الحسين عليه السلام [illegible] قال [illegible] امرأة العزيز الى الصنم [illegible]
[illegible] يوسف [illegible]
وعلم البيان [illegible] **بستن** البستان بالضم معرب
بوستان [illegible] **بطن** قوله تعالى [illegible] البطن خلاف الظهر وهو مذكر وجمعه
في القلة ابطن وفي الكثرة بطون قال الله تعالى هو الذي اخرجكم من بطون امهاتكم [illegible]
يخرج من [illegible] بطانة الرجل
[illegible] بطانة الثوب [illegible]
حديث [illegible] بطانتها [illegible]
[illegible] البطانة [illegible]
[illegible] البطانة [illegible] وفي التعويذ
نعوذ بك من البطانة [illegible] في الثوب [illegible]
ما [illegible] بطانة [illegible] العرش [illegible]
الشمس [illegible] العرش [illegible]
النقطة التي هي وسط العرش والبطنان جمع البطن وهو المنخفض من الارض والباطن من اسمائه تعالى وهو المحتجب
عن ابصار الخلائق واوهامهم فلا يحيط به وهم وهو العالم بما بطن [illegible]
الاستبطان [illegible] ولكن [illegible]

البطنة

البطنة اي امتلاء [illegible] الباطن [illegible] وفي الحديث الوضوء [illegible]
[illegible] الوادي [illegible] وفي حديث [illegible]
انه مسح على النعلين ولم يستبطن الشراكين اي لم يمسح ما تحتهما [illegible]
ويجمع البطن على ابطن وبطون [illegible] المبطون الذي يموت بمرض البطن والمبطون [illegible]
[illegible] على القبر [illegible] البطين [illegible]
[illegible] البطين العظيم البطن [illegible] الاكل [illegible] والبطنة
بالكسر الامتلاء الشديد [illegible] البطنة [illegible]
[illegible] **بلس** البلس بالضم [illegible] الجوهري **بله** يقال فلان في بلهنية من العيش
اي في سعة [illegible] **بنن** قوله تعالى واضربوا منهم كل بنان [illegible] البنان بالفتح
الاصابع وقيل الاطراف [illegible]
[illegible]
البعير [illegible]
[illegible] **بون** في الحديث [illegible] البان [illegible]
[illegible]
[illegible] بالفتح [illegible]
[illegible]
[illegible] **بين** قوله تعالى لقد تقطع بينكم
البين من الاضداد [illegible] الوصل [illegible] الرفع والنصب [illegible]
[illegible]
[illegible]
ابن مريم البينات [illegible]
علم البيان [illegible]
[illegible]
يكون [illegible] بين البيان والتبيان [illegible]
[illegible] قال الجوهري [illegible]
[illegible] التبيان [illegible] فتبينوا [illegible]
[illegible]
[illegible]
مبين [illegible]
[illegible]
[illegible]
[illegible] المبين [illegible]

برثن
برذن
برهن
بستن
بطن
بلس
بله
بنن
بون
بين

وبين وتبين واستبان كلها بمعنى الوضوح والانكشاف وفي الحديث فانه فضل المتقين بالبيان اي بالحجة وبانه الفهم واوحى اليهم بمعنى مات والمحتمل الدال على المدعى مما لضميمه وتوثق في قلبه ومنه قوله تعالى في القرآن تبيان كل شيء الكشف والايضاح والبيان والسلطان والبرهان والفرقان متقاربة وحدودها مختلفة فالبيان اظهار المعنى للنفس كاظهار نقيضه والبرهان اظهار صحة المعنى وافساد نقيضه والفرقان اظهار تمييز النفس مما التبس والسلطان اظهار ما يتسلط به على نقض المعنى بالابطال وتبين الشيء اذا ظهر وهو يتعدى ولا يتعدى والمثل قد تبين الصبح لذي عينين اي تبين وبان الحي بينا وبينونة ظعنوا وابعدوا ومنه بان ما فيه من حسن فضله والبائنة القطعة المنفردة وباينوا القوم فتاجروا والبائن من الطلاق ما لا رجعة وتطليقة بائنة هي فاعلة بمعنى مفعولة وفي الحديث كسب الحرام يبين في الذرية قوله تعالى ولا تزر وازرة وزر اخرى ويمكن الجواب بان اثر الحرام الى الذرية يحصل فعلا لا مؤاخذة للكل والبين من الاضداد وفي صحته لبس بالطويل البائن اي المفرط طولا الذي بعد عن قدر الرجال اي تبين الشيء بحقه ومنه بين ذا القاتلة اي تحقق في ما بينه اوتوا في الجزء قطع منه وابين منه اي انفصل منه وهو مبين بينة يعني انه لا يجوز الكلام وفي الحديث لا فعل من شأن يبين يدي شيء اي قدامه متوسطا بينه وقوله الاصلاح ذات البين يعني الاحوال التي بين القوم واسكان الثائرة التي بينهم واصلاحها بالتعهد والتفقد ولما كانت ملابسة البين وصفت به فقيل لها ذات البين كما قيل للاسرار ذات الصدور ويتوسط بين طرفين بهم لا يتبين معناه الا بالاضافة الى شيئين فصاعدا وما يقوم مقام ذلك كقوله تعالى عوان بين ذلك ويكون ظرف مكان نحو جلست بين القوم وظرف زمان وهو كثير قال في المصباح والمشهور في العطف بعدها ان تكون بالواو لان الجمع المطلق نحو المال بين زيد وعمرو واجاز بعضهم بالفاء مستدلا بقول امرئ القيس بين الدخول فحومل واجيب بان التقدير بين مواضع الدخول فحومل بين اجزاء المال بين القوم وفي الحديث بينا امير المؤمنين جالس مع محمد بن الحنفية اذ قال كذا وكذا قال بعض الشارحين وما فسره جمع من اللغويين بينا فعلى من البين اشبعت الفتحة فصارت الفا بينا ويبقى بينما بزيادة الميم والمعنى واحد تقول بينا نحن نرقبه اتانا اي اتانا بين اوقات رقبتنا اياه وقضينا في الجملة من فعل وفاعل او مبتدأ وخبر وتستدعي في الصورتين جوابا يتم به المعنى كما تستدعي اذا واذ وتقع بعدها اذا الفجائية غالبا تقول بينا انا في عسر اذ جاء الفرج وعاملها محذوف يفسره الفعل الواقع بعدها اي بين اوقات اعسار مجيء الفرج وبين بين هما اسمان جعلا اسما واحدا وبنيا على الفتح كخمسة عشر وابين ومنه قولهم اسم يحمل منجبر بين عرق متشابه له ومثل هذا بين وكسر الهمزة قاله في المصباح باب الثاء تبن في الحديث التبن بطين به الجص هو بالكسر فالسكون معروف الواحدة تبنة والتبن والتبنة بيع التبن تفن اتقن كل شيء اي احكم ثفن فالثفن ان الله تسلط على الكافرين في قبره تسعة وتسعين تنينا لو ان تنينا واحدا منها نفخ على الارض ما انبتت خضرا ابدا التنين كسكين الحية العظيمة وفي حياة الحيوان التنين ضرب من الحيات كاكبر ما يكون كنيته ابو مرداس قال القزويني في عجائب المخلوقات انه شر من الكوسج في فمه انياب مثل اسنة الرماح وهو طويل كالنخلة السحوق احمر العينين مثل الدم واسع الفم والجوف براق العينين يبلع كثيرا من الحيوان يخافه حيوان البر والبحر اذا تحرك يموج البحر لشدة قوته واول امره يكون حية متمردة تأكل من دواب البر ما ترى فاذا كثر فسادها احتملها ملك والقاها في البحر فيفعل بدواب البحر ما كان يفعل بدواب البر فيعظم بدنها فيبعث الله اليه ملكا يحملها ويلقيها الى ياجوج وماجوج انتهى ومن بعض الشارحين الوقوف على فائدة التخصيص بتسعة وتسعين بالحقيقة انما يحصل بطريق

الوحي ويتلقى من قبل الرسول ويمكن ان يقال من طريق الاحتمال وذلك انه قد روي ان لله تسعة وتسعين اسما وان من احصاها دخل الجنة انزل منها رحمة واحدة بين الجن والانس والبهائم والهوام بها يتعاطفون وبها يتراحمون واخر تسعة وتسعين رحمة فتبين لنا انا استفدنا من الجزء من معالم معرفة هذه الاسماء وعرفنا انما حصل الله بها المؤمنين من رحمة في الاخرة بالنسبة الى ما انعم به الخلائق من رحمة في دار الدنيا نسبة تسعة وتسعين جزءا الى الجزء الا قليلا من جزء واحد واما من جحد كفر بالله وعلم بعد حق العبودية في هذه الاسماء ولا في بعضها حرم الله عليه اقسام رحمة في الاخرة المعبر عنها بتسعة وتسعين فقيل ان الله سلط عليه بكل عدد من هذه الاعداد تنينا يسلطه عليه في قبره انتهى وهو جيد تين قوله تعالى والتين والزيتون قيل هما جبلان بالشام يقال لهما طور تينا وطور زيتا بالسريانية وقيل التين الذي يؤكل والزيتون الذي يعصر والمعنى ورب التين ورب الزيتون وفي معاني الاخبار انه قال رسول الله صلى الله عليه وآله ان الله تعالى اختار من البلدان اربعة فقال التين والزيتون وطور سينين وهذا البلد الامين قال التين المدينة والزيتون البيت المقدس وطور سينين الكوفة وهذا البلد الامين مكة باب الثاء ثخن قوله تعالى حتى اذا اثخنتموهم اي اكثرتم فيهم القتل والجرح ومنه حتى يثخن في الارض اي حتى يغلب على كثير من الارض ويبالغ في قتل اعدائه من المشركين في الارض لخاصة والمنهزمين فتحا فاصاب الى العدو واوسعهم قتلا ثفن في حديث وصف سبل العابدين ذوات الثفنات بالثاء المثلثة والفاء والنون المفتوحات جمع ثفنة باسكان الفاء ما في ركبة البعير وصدره من كثرة مماسة الارض وقد كان حصل في جبهته مثل ذلك من طول السجود وكثرته وكان يقطعها في السنة مرتين كل مرة خمس ثفنات ثمن قوله تعالى ثمانية ازواج الثماني من الاعداد كالثمانية بالهاء قال تعالى ويحمل عرش ربك فوقهم يومئذ ثمانية قيل ثمانية املاك وقيل ثمانية صفوف لا يعلم عددهم الا الله والعدد المذكور عند تمام الثمانين قال تعالى سبع ليال وثمانية ايام والثمن فيه الثنى قال تعالى ثمنا قليلا والجمع اثمان كسبب واسباب والثمن جزء من ثمانية قال تعالى فلهن الثمن وفيه ثلاث لغات ضم الميم وسكونها والثماني على نسق الاربعة وثمانية رجال وثماني نسوة قال الجوهري هو في الاصل منسوب الى الثمن لانه الجزء الذي صير السبعة ثمانية فهو ثمنها ثم فتحوا اوله لانهم يغيرون في النسب كما قالوا دهري وسهلي وحذفوا منه احدى يائي النسب وعوضوا منها الالف كما فعلوا في المنسوب الى اليمن فثبتت ياؤه عند الاضافة كما ثبتت ياء القاضي فتقول ثماني نسوة وثماني مائة كما قالوا قاضي عبد الله وتسقط مع التنوين عند الرفع والجر وتثبت عند النصب لانه ليس بجمع فيجري مجرى جوار وسوار في ترك الصرف باب الجيم جبن في الدعاء نعوذ بك من الجبن لانه يمنع التغلظ على العصاة الجبن بالضم فالسكون ضد الشجاعة وجبن جبنا وقد تضم الباء للاتباع فهو جبان من باب قتل في لغة وجبن من باب قرب والجبان بالفتح اي ضعيف القلب وجمعها جبناء والجبن مصدر الجبان والجبن المأكول وتجبن اللبن صار كالجبن والمحدث وعن الثلاثة فيجوز سكون الباء وضمها للاتباع والتثقيل والجبين فوق الصدغ وهما جبينان عن يمين الجبهة وشمالها بتصاعدان من طرفي الحاجبين الى قصاص الشعر فتكون الجبهة بين جبينين وفي حديث علي لا تجزي صلاة لا يصيب الانف فيها ما يصيب الجبين قال بعض الشارحين يحتمل اخذ الانف والجبين معا بالمفعولية ورفعهما بالفاعلية ونصب الاول ورفع الثاني وعكسه والجبانة الصحراء ايضا كالجبانة وسموا بها المقابر لانها تكون في الصحراء وهو الجبان جرن في حديث علي بن الحسين عليهما السلام ذلك كما بحر الهيا البضرة وهي موضع اصلان البحر بالكسر من معظم منقض منحدر الى الحجرة فاندرا البحر ومن حصر على الارض قبل الوجدان باذن والجمع جرن واجرنة كما وحمر واحمرة والجرين كبريت البيدر الذي يداس فيها الطعام وموضع

جشن
جفن

التمر الذي يجفف فيه والجمع جرن كبريد وبرد ومنه لا قطع في ثمر حتى يأويه الجرين جشن الجوشن الصدر واسم رجل وجوشن
الليل صدره ووسطه جفن قوله تعالى وجفان كالجواب الجفان القصاع الكبار واحدها جفنة ككلاب وكلبة ويجمع
أيضا على جفنات بالتحريك لأنه فعلة يحرك في الجمع إذا كان اسما إلا أن يكون ياء أو واوا فيسكن والجفن بفتح
الجيم وسكون الفاء وجفن العين وهو غطاؤها من أعلاها ومن أسفلها وهو مذكر والجمع جفون وربما جمع على أجفان

جمن
جنن

وجفن السيف غمده جمن في حديث أم سلمة كان من حسنها جمان الجمان بضم الجيم وتخفيف الميم اللؤلؤ الواحد جمانة ومنه
قول لبيد يصف بقرة وتضيء في وجه الظلام منيرة كجمانة البحري سل نظامها جنن قوله تعالى فلما جن عليه الليل رأى
كوكبا أي غطى عليه وأظلم وأجنه الليل أي ستره ومنه يعلم ما جن الليل أي ستره ومنه أجنه إجنانا وجنونا ومنه الجن
والجنين في بطن أمه قال تعالى وإذ أنتم أجنة في بطون أمهاتكم والجنة بالكسر جمع جن قال تعالى وجعلوا بينه وبين الجنة
نسبا يريد به تعالى أنهم قالوا الملائكة بنات الله فأثبتوا بذلك للجن جامعة [illegible] الملائكة وسموا جنة لو
لاستتارهم عن العيون قوله وجعلوا لله شركاء الجن أراد بالجن الملائكة حيث جعلوهم أندادا قال الشيخ أبو علي
ره وهما أعني لله شركاء مفعولا جعل والجن بدل من شركاء ويجوز أن يكون شركاء الجن مفعولين وقدم ثانيهما على
الأول وجعلوا الجن شركاء ومنه الجنة الجنون قال تعالى ما بصاحبكم من جنة قوله وخلق الجان من مارج من نار الجان
بتشديد النون أبو الجن وقيل إنه مسخ الجن كما أن القردة والخنازير مسخ الجن والجمع جان مثل حائط وحيطان والجان
أيضا ضرب من الحيات يقال هي حية لا تؤذي كثيرة في الدور قال الطبرسي في عصا موسى كأنها جان وقيل الجان حية
بيضاء وعن ابن عباس صارت حية صفراء لها عرف كعرف الفرس وصارت تتورم حتى صارت ثعبانا وهو أعظم
ما يكون من الحيات ولما ألقى موسى العصا صارت جانا في الابتداء ثم صارت ثعبانا في الانتهاء وقيل وصف الله
العصا بثلاثة أوصاف الجان والحية والثعبان لأنها كانت كالحية لعددها فكالجان لتحركها وكالثعبان لابتلاعها ونقل
أيضا أنه لما ألقى العصا صارت حية عظيمة صفراء شعراء فاغرة فاها بين لحييها ثمانون ذراعا وارتفعت من الأرض
بقدر ميل وقامت على ذنبها وأسفل فكها في الأرض والأعلى على سور القصر وتوجهت نحو فرعون لتأخذه
وقيل كانت العصا بيد موسى ومعجزا لفرعون ومعاجزة السحرة والجنة بالفتح البستان من النخل والشجر وأصلها من الستر
كأن لكاثفها والتفاف أغصانها سميت بالجنة التي هي المرة من جنه إذا ستره قال تعالى وقلنا يا آدم اسكن أنت وزوجك
الجنة وسئل الصادق ع عن جنة آدم من جنان الدنيا تطلع فيها الشمس والقمر ولو كانت من جنان الآخرة لم يخرج منها إبليس
وما خرج منها آدم أبدا قوله مثل الجنة التي وعد المتقون قال بعض الأعلام اختلف في أنها مخلوقة الآن أم لا و
الذي ذهب إليه الأكثرون وعليه المحقق الطوسي ره في التجريد القول بوجودها الآن وكل من قال بخلق الجنة قال بخلق
النار ولهذا القول شواهد من الكتاب والسنة كقوله تعالى أعدت للمتقين وفي حق النار أعدت للكافرين فقد أخبر
سبحانه من إعدادها بلفظ الماضي وهو يدل على وجودهما وإلا لزم الكذب والحمل على التعبير عن المستقبل بلفظ
الماضي عدول عن الظاهر وفي حديث أبي الصلت مع الرضا ع قال قلت يا ابن رسول الله أخبرني عن الجنة والنار
أهما اليوم مخلوقتان قال نعم وإن رسول الله ص قد دخل الجنة ورأى النار لما عرج به إلى السماء قال فقلت له فإن قوما
يقولون إنهما اليوم مقدرتان غير مخلوقتين فقال ع ما أولئك منا ولا نحن منهم من أنكر خلق الجنة والنار
فقد كذب النبي ص وكذبنا وليس من ولايتنا على شيء ويخلد في نار جهنم وعن علي بن إبراهيم قال حدثني أبي عن حماد
عن أبي عبد الله ع قال قال رسول الله ص لما أسري بي إلى السماء دخلت الجنة فرأيت فيها قصرا من ياقوت أحمر يرى داخله

من خارجه

من خارجه وخارجه من داخله وفيه بيتان من در وزبرجد فقلت يا جبرئيل لمن هذا القصر فقال لمن أطاب الكلام وأدام الصيام
وأطعم الطعام وتهجد بالليل والناس نيام فقال أمير المؤمنين ع يا رسول الله وفي أمتك من يطيق هذا فقال أدن مني
يا علي فدنا فقال أتدري ما إطابة الكلام فقال الله ورسوله أعلم قال من قال سبحان الله والحمد لله ولا إله إلا
الله والله أكبر فقال أتدري ما إدامة الصيام قال الله ورسوله أعلم قال من صام شهر رمضان ولم يفطر منه شيئا
قال أتدري ما إطعام الطعام قال الله ورسوله أعلم قال من طلب لعياله ما يكف به وجوههم عن الناس قال أتدري
ما التهجد بالليل والناس نيام قال الله ورسوله أعلم قال من لم ينم حتى يصلي العشاء الآخرة ويعني بالناس نيام اليهود
والنصارى فإنهم ينامون فيما بينهما وفي الحديث أن أرواح المؤمنين في الجنة على صورة أبدانهم لو رأيته لقلت فلان
والمراد بها جنة من جنان الدنيا تطلع عليها الشمس وتغيب وعلى ذلك دلت الأخبار عن الأئمة الأطهار ومنه أن الله
خلق الجنة قبل أن يخلق النار وخلق الطاعة قبل أن يخلق المعصية وخلق الرحمة قبل أن يخلق الغضب وخلق الخير
قبل أن يخلق الشر وخلق الأرض قبل أن يخلق السماء وخلق الحياة قبل أن يخلق الموت وخلق الشمس قبل القمر وخلق
النور قبل الظلمة وقد تقدم في جهل ما يدل على أن الجنة في السماء والنار في الأرض والصراط من الأرض إلى الجنان
والجن خلاف الإنس الذين هم خلاف الإنس الواحد منهم جني سميت بذلك لأنها لا ترى وقيل إن الجن أجسام هوائية قادرة
على التشكل بأشكال مختلفة لها عقول وأفهام وقدرة على الأعمال الشاقة وحكى ابن العربي إجماع المسلمين على أنهم يأكلون
ويشربون وينكحون خلافا للفلاسفة النافين لوجودهم وليلة الجن الليلة التي جاءت الجن رسول الله
ص وذهبوا به إلى قومهم ليتعلموا أمر الدين واختلف في ثوابهم فقال أبو حنيفة ثوابهم السلامة من العذاب لقوله
تعالى ويغفر لكم ذنوبكم ويجركم من عذاب أليم وقال مالك لهم الكرامة بالجنة لقوله تعالى ولمن خاف مقام ربه جنتان والشد
التجاوز على الثواب بقوله تعالى ولكل درجات مما عملوا وبقوله لم يطمثهن إنس قبلهم ولا جان أي قبلهن وفي الخبر خلق الله الجن خمسة
أصناف صنف حيات وعقارب وصنف حشرات الأرض وصنف كالريح في الهواء وصنف كبني آدم عليهم الحساب
والعقاب والجنة بالضم والتشديد السترة وما استترت به من سلاح ونحوه وفي الحديث الصوم جنة من النار
أي يستر صاحبه من دخول النار فإن المعاصي لا تنكسر الشهوة وتضعيف القوة ولذلك قال ع إن الشيطان ليجري في ابن
آدم مجرى الدم فضيقوا مجاريه بالجوع فكان الصوم على الخصوص أشد قمعا للشيطان من سائر العبادات وفي خبر
الحق تعالى يا موسى اتخذني جنة للشدائد وفي الحديث الإمام جنة أي يتقى به ويستدفع به الشر والمجن بالكسر وفتح
التشديد الترس لأن صاحبه يستتر به ومنه الحديث لا يطول أحدكم شعر إبطه فإن الشيطان يتخذه مجنا يستتر به و
الجمع المجان بالفتح والجنين الولد ما دام في بطن أمه والجناجن عظام الصدر الواحد جنجن وجنجنة بكسر الجيمين
فيهما والمجنونة العلاة التي يستقى عليها جون في الحديث أهدي إلى الحليلة جونة التشعيث جعلها على خاتم الحسين
ع الجون ضرب من القطا سود البطون والأجنحة والجون بالفتح فالسكون يقع للأبيض والأسود وهو من
الأضداد وعن بعض الفضلاء ويطلق أيضا على الضوء والظلمة بطريق الاستعارة والجونة بالضم جونة العطار
وهي سفط مغشى بجلد ظرف لطيب العطار وأصلها الهمزة وجمعها جون كصرد جهن جهينة قبيلة والجهني
اسم رجل صحابي ومنه ليلة ثلاث وعشرين من شهر رمضان ليلة الجهني وحديثه أنه قال لرسول الله ص إن منزلي ناء
عن المدينة فمرني بليلة أدخل فيها فأمره بليلة ثلاث وعشرين قال الصدوق ره واسمه عبد الله بن أنيس الأنصاري

جون
جهن

باب الحاء

حبن في الحديث أن رسول الله ص رجلا أحبن يستسقي البطن الأحبن الذي به السقي حجن في

باب الحاء حبن حجن

الموت كان عمر يستلم الركن بمحجن كان معه ويقبل المحجن ومثله كان عمر يستلم الركن بالاد بمحجن المحجن عصاة في رأسها
اعوجاج كالصولجان احتفائها المحجن بالتحريك وهو الاعوجاج والمحجن بفتح الحاء [illegible] البني [illegible]
ابو طالب عم وهو في من مغيرة **حرن** في حديث علي في طلحة والزبير الذين [illegible] من الحق [illegible] كما يخلع
الحرون لجامه اسد ابو الفرس الحرون الذي لا ينقاد واذا اشتد به الجري وقف يقال حرن الفرس حرونا من باب قعد
وحرانا بالكسر فهو حرون كرسول والاسم الحران وصف [illegible] قال في المصباح ونحوه وحران اسم
بلد وهو معا [illegible] قال الجوهري ويجوز ان يكون [illegible] على غير القياس وحراني على ما عليه العامة
ومنه عبد المؤمن الحراني من رواة الحديث **حزن** قوله تعالى انما اشكو بثي وحزني الى الله الحزن بضم الحاء وسكون الزاي
اشد الهم وقد حزن حزنا من باب تعب فهو حزن وحزين قال في المصباح ويتعدى في لغة قريش بالحركة يقال احزنني
الامر يحزنني من باب قتل وفي لغة تميم بالالف قال الجوهري [illegible] فيهما قال ومنع ابو زيد استعمال الماضي من الثلاثي
فلا يقال حزنه وانما يستعمل المضارع من الثلاثي [illegible] والحزن بالضم و
التخفيف [illegible] الذي يتحزن لهم [illegible] واصل [illegible] والحزن كقفل ما غلظ من الارض وهو خلاف
السهل والجمع حزون كفلوس **حسن** قوله تعالى ولنجزينهم باحسن الذي كانوا يعملون قال الفراء ولنجزينهم عن
التي كانوا يعملون قوله تعالى واتبعوا احسن ما انزل اليكم يعني القرآن بدليل قوله تعالى الله نزل احسن الحديث وقيل هو
ان ياتي بالمامور به ويترك المنهي عنه قوله فبشر عباد الذين يستمعون القول فيتبعون احسنه اراد بعباده
المذكورين الذين اجتنبوا وانابوا لا غيرهم فوضع الظاهر موضع المضمر [illegible] في الدين [illegible] بين الحسن
والاحسن [illegible] المذاهب [illegible] في قوله
[illegible] وجل فبشر عباد الاية قال هم المسلمون [illegible] اذا سمعوا الحديث ادوه كما سمعوه لا يزيدون
ولا ينقصون قوله وامر قومك يأخذوا باحسنها اي [illegible] حسن واحسن كالاقتصاص والعفو والانتصار والصبر
فمرهم ان يأخذوا بما هو ادخل في الحسن واكثر للثواب كقوله واتبعوا احسن ما انزل اليكم وقيل يأخذوا بها هو [illegible]
او الندب لانه احسن من المباح قوله وجادلهم بالتي هي احسن قال القرآن قوله ربنا آتنا في الدنيا حسنة اي الصدق
[illegible] وفي الآخرة حسنة اي [illegible] والجنة قوله وان تصبهم حسنة اي [illegible]
[illegible] قوله من جاء بالحسنة فله خير منها وهم من فزع يومئذ آمنون ومن جاء بالسيئة فكبت وجوههم في النار عن
[illegible] قال الحسنة حبنا اهل البيت والسيئة بغضنا [illegible]
حتى [illegible]
بالحسنات والسيئات اي بالنعم والنقم [illegible] قوله ان الحسنات يذهبن السيئات [illegible]
بالحسنات الصلوات [illegible]
كما قال تعالى ان الصلوة تنهى عن الفحشاء والمنكر قوله انا نريك من المحسنين [illegible]
يستقرض المحتاج ويعين الضعيف والحسنى خلاف السوءى قوله وصدق بالحسنى اي بالخصلة الحسنى وهي الايمان
او بالملة الحسنى وهي الاسلام وفي الرواية [illegible] قوله احدى الحسنيين [illegible]
[illegible]
السلم قوله وبالوالدين احسانا [illegible] الاحسان [illegible]

يسالانه

بسالانه شيئا مما يحتاجون اليه وفي الحديث حسنوا القرآن باصواتكم فان الصوت الحسن
يزيد القرآن حسنا ومنه لكل شيء حلية وحلية القرآن الصوت الحسن وفي حديث [illegible] القرآن صوتك فان
الله عز وجل يحب الصوت الحسن [illegible] على [illegible] تحسين الصوت في القرآن بالمعنى المتعارف [illegible]
من ان تحسين الصوت انما هو [illegible] الحروف والاعراب والاعتماد على المخارج فان تحسين الصوت [illegible]
وان تحسين الصوت لا دخل له في القرآن فهو غاية البعد من مفاد تلك الاحاديث [illegible]
[illegible] والحسن خلاف القبح والحسن [illegible] محاسن على غير قياس وقد حسن الشيء [illegible]
[illegible] حسن الشيء قال الجوهري [illegible] اسم رجل [illegible] الحسن [illegible]
[illegible] الحسن وهو القتل [illegible] وقالوا امرأة حسناء ولم يقولوا رجل احسن وحسن
الشيء [illegible] والحسن والحسين ابنا علي [illegible] عليهم السلام [illegible] وكان بينهما في
الميلاد [illegible] شهرا والحسن بن علي العسكري عليهما السلام ولد في شهر
ربيع الآخر سنة اثنين وثلاثين ومائتين وقبض يوم الجمعة لثمان خلون من شهر ربيع الاول سنة ستين ومائتين
وهو ابن ثمان وعشرين سنة ودفن في داره التي دفن فيها ابوه ومحاسن المرأة المواضع [illegible]
[illegible] ومحاسن الاعمال [illegible] واستحسن الشيء عده حسنا ومنه الاستحسان [illegible] اهل الرأي
حصن قوله تعالى والمحصنات من المؤمنات والمحصنات من الذين اوتوا الكتاب من قبلكم قال المفسر في معناه اي احل لكم
العقد على المحصنات اي العفائف من المؤمنات وقيل الحرائر والمحصنات من الذين اوتوا الكتاب من قبلكم وهم
اليهود والنصارى واختلف في معناه فقيل هن العفائف [illegible] كن او اماء حربيات كن او ذميات وقيل هن الحرائر
ذميات كن او حربيات ثم قال [illegible] لا يجوز عقد نكاح الدوام على الكتابية لقوله تعالى ولا تنكحوا المشركات
حتى يؤمن [illegible] ولا تمسكوا بعصم الكوافر [illegible] هذه الاية فالمراد بالمحصنات من الذين اوتوا الكتاب
اللاتي اسلمن [illegible] والمراد من المحصنات المؤمنات اللاتي كن في الاصل مؤمنات [illegible] على الاسلام وذلك
لان قوما كانوا يتحرجون من العقد على من اسلمت عن كفر فبين سبحانه انه لا حرج في ذلك [illegible]
مخصوصا بنكاح المتعة وملك اليمين قوله والمحصنات من النساء اي وحرم عليكم المزوجات من النساء الا ما
ملكت ايمانكم [illegible] فان [illegible] نكاح زوجها [illegible] اللاتي سبين [illegible]
في دار الكفر فهي حلال للغزاة قوله فمن لم يستطع منكم طولا ان ينكح المحصنات المؤمنات اي الحرائر العفيفات [illegible]
ذكرنا البحث عن الاية مستوفى في طول قوله فاذا احصن [illegible] اي تزوجن واصل الاحصان المنع واحصن
الرجل اذا تزوج فهو محصن بالكسر على القياس ومحصن بالفتح على غير قياس وحصنت المرأة بالضم حصنا اي عفت
فهي حاصن وحصان بالفتح والمحصن من له زوج يغدو عليه ويروح قوله الا في قرى محصنة اي [illegible]
[illegible] حصنا القرية [illegible] وتحصنون اي تحرزون [illegible] قوله محصنين غير مسافحين
اي اعفاء غير زناة والمسلمة محصنة لان الاسلام [illegible] والمرأة تكون محصنة بالعفاف والاسلام
والحرية والتزويج والحصن [illegible] المكان المرتفع لا يقدر عليه [illegible] احصنة وحصون وفي
الدعاء اسألك [illegible] المحصنة اي التي [illegible] وفي دعاء [illegible] اللهم حصن
فرجي [illegible] وحصنوا اموالكم بالزكوة والمراد [illegible] بالكسر [illegible]

بالكراديس الكوبم من تحوله الخيل بقي فرس حصان سمي به لانه حصن بمائه فلم ينز الا على كريمة ثم كثر ذلك حتى سموا كل
ذكر من الخيل حصانا وان لم يكن منتجا وقيل سمي بذلك لان ظهره كالحصن لمن ركبه والجمع حصن ككتاب وكتب وابو
الحصين كنية الثعلب **حضن** الحضن بالكسر ما دون الابط الى الكشح واحتضنت الشيء جعلته في حضني والجمع احضان كاحمال و
حضنا الشيء جانباه وحضن الطائر بيضه يحضنه اذا ضمه الى نفسه تحت جناحه وكذا المرأة اذا حضنت ولدها
والحضانة بالفتح والكسر اسم منه وهي ولاية على الطفل والمجنون لفائدة تربيته وما يتعلق بها من مصالحه وحفظه
وجعله في سريره ورفعه وغسل ثيابه وبدنه وتمشيطه وجميع مصالحه عن الرضاعة وحاضنة الصبي التي تقوم عليه
في تربيته وحضنته من حاجته احضنه اي حبسته عنها وعلي بن محمد الحضيني من رواة الحديث واسحق بن ابراهيم الحضيني
كان خادما للرضا ع **حفن** في الخبر اهدي الى النبي ص مارية من حفن بفتح مهملة وسكون فاء ونون قرية من صعيد مصر و
الحفنة بالفتح فالسكون ملء الكفين من طعام والجمع حفنات كسجدة وسجدات وحفنت لفلان حفنة من باب ضرب
اعطيته قليلا **حقن** في الحديث لا يصلين احدكم وهو حاقن وهو من قولهم لا راي لحاقن ومنه الايمان يحقن به الدم
من حقنت دمه خلاف هدرته كانك جمعته في صاحبه فلم تهرقه وحقنت المريض اذا اوصلت الدواء الى باطنه من مخرجه
بالمحقنة بالكسر والحقنة هي الاسم الحقنة بالضم وكان من فعل الافراق ثم اطلقت الحقنة على ما يتداوى
به والجمع حقن كغرف **حمن** حمنة بنت جحش بن ابي سفيان اخت زينب الاسدية كانت تحت مصعب والحماني يتسمى
المحسن بن عبد الرحمن الحماني والحمنانة بفتح المهملة وسكون الميم والواو القراد الكبير من القردان والحمنان جمعه قال
الاصمعي يقال له اول ما يكون قمقامة صغيرة جدا ثم حمنانة ثم قراد ثم حلمة ثم علّ ثم طلح **حنن** قوله تعالى وحنانا من لدنا
اي رحمة من عندنا يقال حننت على الشيء احن من باب ضرب حنانا بالفتح وحنانا فاعطف عليه ورحمته وقيل الحنان الرزق
والبركة وفي الحديث سئل عن ما عني بيحيى وحنانا من لدنا قال تحنن الله عليه قلت فما بلغ من تحنن الله عليه قال كان اذا
قال يا رب قال لبيك يا يحيى قوله ويوم حنين الاية حنين كزبير واد بين مكة والطائف حاربهم رسول الله ص و
المسلمون وكانوا اثني عشر الفا وهو مذكر منصرف وقد يؤنث على معنى البقعة قال في المصباح وغزوة حنين ان النبي ص
فتح مكة في رمضان سنة ثمان ثم خرج منها وقد بقي من شهر رمضان ايام لقتال هوازن وثقيف وسار الى حنين فلما
التقى الجمعان انكشف المسلمون ثم امدهم الله بنصره فعطفوا وانهزم المشركون الى اوطاس وغنم المسلمون اموالهم
واهليهم ثم مضى من سلم منهم الى نخلة اليمانية ومنهم من سلك الثنايا وتبع ابو عامر فقام بها يومه وليلته ثم سار الى اوطاس
فاقتتلوا وانهزم المشركون الى الطائف وغنم المسلمون منها ايضا اموالهم وعيالهم ثم سار الى الطائف فقاتلهم بقية
شوال فلما اهل ذو القعدة رحل عنها راجعا فنزل الجعرانة وقسم بها غنائم حنين واوطاس وقيل كانت سنة ثلاثين وفي
حنين اسم رجل قال ابن السكيت عن ابي اليقظان كان حنين رجلا شديدا ادعى انه ابن اسد بن هاشم بن عبد مناف
فاتى عبد المطلب وعليه خفان احمران فقال يا عم انا ابن اسد بن هاشم فقال له عبد المطلب لا وثياب هاشم ما
اعرف شمائل هاشم فيك فارجع فقالوا رجع حنين بخفيه فصار مثلا والحنان بالتخفيف الرحمة وبالتشديد
ذو الرحمة وفي حديث علي ع وقد سئل عن الحنان والمنان فقال الحنان هو الذي يقبل على من اعرض عنه والمنان
هو الذي يبدأ بالنوال قبل السؤال فالحنان مشددا من صفاته تعالى وفي الدعاء سبحانك وحنانيك اي انزهك
عما لا يليق بك تنزيها والحال اني اسئلك رحمة بعد رحمة وتحننا ترحما العرب تقول حنانيك يا رب اي حنانيك
وحنانيك يا رب اي ارحمني رحمة بعد رحمة وهو كلبيك وفي الحديث يحنوا على ايتام المسلمين اي يعطفوا عليهم

وادحموهم

وارحموهم وبيت الاعشى احكم ضبنا الاقر على بامه عمر وحنين الاقر ابو قا الحادثة انا الاقر تضرب وقول ذي
فيكلر حنينها ولا فالقابل الغربة تحن الى اهلها وفي الخبر تحن الجذع الى رأي حين صعد المنبر اي نزع واشتاق
واصله ترجيع الناقة صوتها اثر ولدها وفي الحديث فكوت شيعتنا تحن الينا اي تشتاق وحنة امرأة
عمران ام مريم عليهما السلم والحنانة موضع قرب الجف على يسار قاصد السلم **حين** قوله تعالى وجاءها الى حين اي
الى ان تنقضي اجالهم والحين وقت ومقابلة وانما نكره مجرد فيقع على القليل والكثير وقد يجيء محدودا وجمعه احيان
وجمع الجمع احايين قوله ولتعلمن نبأه بعد حين اي نبأ محمد ص من عاش علمه بظهوره ومن مات علمه يقينا قوله هل اتى
على الانسان حين من الدهر الاية قيل هو اربعون سنة والمراد بالانسان ادم ع وقيل هو عام لان كل انسان
قبل الولادة لم يكن شيئا مذكورا وقيل يعني ستة من الكتاب والقراد قوله تؤتي اكلها كل حين باذن ربها اي كل
ستة اشهر قوله وتمتعوا حتى حين اي الى وقت الموت قال ابو هاشم تغلظ منه وغلط كثير من العلماء فجعلوا حين بمعنى
حيث والصواب ان حيث بالثاء المثلثة ظرف مكان وحين بالنون ظرف زمان يقال قمت حيث قمت اي في الموضع
الذي قمت فيه واذهب حيث شئت اي الى اي موضع شئت وانا حين نقوم قم حين قمت اي في ذلك الوقت و
لا يقال حيث خرج الحاج بالثاء المثلثة وهذا غلط لان كل موضع حسن فيه اين واذا اختص به حيث بالثاء وكل موضع
حسن فيه اذا ولما ويوم ووقت وشبهها اختص به حين بالنون وقولهم حينئذ تبعيدا للوقت كانوا اذا باعدوا بين
الوقتين باعدوا باذ فقالوا حينئذ وقد يلاحظ الهمزة ياء بالتخفيف فقالوا حينئذ وحان له ان يفعل كذا يحين حينا
اي ان له وحان حينه اي قرب وقته ومنه حانت الصلوة والحين بالفتح الهلاك ومنه الحديث البغي سائق الى الحين

باب الخاء

ختن ختنت الصبي اختنه ختنا اذا قطعت غلفته قال الجوهري **ختن** في الحديث اذا التقى الختانان
وجب الغسل الختان بالكسر وهو موضع القطع من الذكر وقد يطلق على موضع القطع من الفرج والمراد
من التقاء الختانين تحاذي موضع قطعهما قال بعض العلماء وجدت في كتب العلم بالرواية ان اربعة عشر من الانبياء
ولدوا مختونين وهم ادم ع وشيث ونوح وهود وصالح ولوط وشعيب ويوسف وموسى وسليمان وزكريا
وعيسى وحنظلة بن صفوان نبي اصحاب الرس ونبينا محمد ص وعليهم و في الحديث يقع الاسلام مختونا يعني من بطن
امه وختن الرجل الخاتن الغلام من باب ضرب فعل به ذلك فهو مختون والجارية مختونة والختن بفتحتين كل من كان من
قبل المرأة مثل الاب والاخ وهم الاختان هكذا عند العرب واما العامة فختن الرجل عندهم زوج ابنته كذا قاله
الجوهري **خدن** في الكتاب الكريم ذكر الاخدان وهم الاصدقاء في السر الواحد منها خدن بالكسر والخدن
الخدين الصديق يقال خادنت الرجل اي صادقته **خزن** قوله تعالى اجعلني على خزائن الارض قال بعض المتبحرين استدل
الفقهاء بهذه الاية على جواز التولية من قبل الظالم اذا عرف المتولي من حال نفسه انه يتمكن من العدل كحال يوسف
ع مع ملك مصر ثم قال والذي يظهر لي ان نبي الله ع انما قعد لامر شرعي لم يطلب التولية من الظالم وانما قصد
ايصال الحق الى مستحقه لانه وظيفته قوله وان من شيء الا عندنا خزائنه قال المفسر اخبر سبحانه ان ما من شيء من الاشياء
الممكنة من جميع الانواع الا وهو قادر على ايجاده فمن اثر اسكنا به من مقدوراته ومفاتح هذه الخزائن التي هي
كلمة كن وكلمة كن مرهونة بالوقت فاذا جاء الوقت قال له كن فيكون فالخزائن جمع خزانة مع افراده لكان يفيد
العموم لان مقدوراته غير متناهية فلو افرد لتوهم تناهيها وخزائن السموات والارض ما خلق الله فيهما من
الارزاق ومعايش الخلق وخزائن الله غيوبه وسميت خزائن لغيوبها واستتارها وخزنت المال الخزن ... خزنت

المال واظهر [illegible] وجعله في الحزن وكذا [illegible] الراي [illegible] وجمع الحزن احزان [illegible]
بالكسر مثل الحزن [illegible] خَشُنَ الخشونة ضد النعومة وهي كيفية [illegible] اخشن وبعضها
[illegible] خشن الشيء بالضم خشونة [illegible] فهو خشن ورجل خشن [illegible] شديد [illegible] على خشن [illegible]
الانثى خشنة [illegible] حَنَّ [illegible]
[illegible] كلمة اصلها فارسي معرب حَنَّ في حديث [illegible]
[illegible] البكاء [illegible]
[illegible] حَوَنَ قوله تعالى
يعلم خائنة الاعين [illegible] النظرة المسترقة [illegible]
مثلا للذين كفروا امراة نوح وامراة لوط كانتا تحت عبدين من عبادنا صالحين فخانتاهما [illegible]
اي بالنفاق [illegible] امراة نوح [illegible] امراة لوط [illegible]
خانتاهما [illegible] قال ابن عباس [illegible]
امراة نبي قط [illegible]
[illegible]
[illegible]
[illegible]
[illegible]
[illegible]
[illegible]
ما اكل النبي صلى الله عليه وسلم على خوان قط [illegible] وكان ذلك تواضعا لله [illegible]

باب الدال الدجن

[illegible]
[illegible] الدجنة بالضم الظلمة والجمع دجن [illegible]
[illegible]
[illegible] دَخَنَ قوله ثم استوى الى السماء [illegible]
[illegible]
[illegible]
[illegible]
[illegible]
[illegible]
وهذا الظاهر [illegible] كلام المتكلمين من ان الاجسام [illegible]

الاجسام

الاجسام من تلك الجواهر ثم تتكون باقي الاجسام من الاجسام الاول واما الحكماء فلما لم تكن تلك الظواهر [illegible]
[illegible]
في ذلك [illegible]
[illegible]
[illegible]
[illegible]
[illegible] دَدَنَ الددن [illegible]
[illegible]
[illegible] دَفَنَ [illegible]
[illegible]
[illegible]
[illegible] دَكَنَ في الحديث [illegible]
[illegible]
[illegible] دَمَنَ في الحديث اياكم وخضراء الدمن وهي المراة
الحسناء في منبت السوء [illegible]
[illegible]
[illegible]
[illegible]
[illegible]
[illegible]
دَنَنَ الدن [illegible] دَوَنَ [illegible]
[illegible]
[illegible]
[illegible]
[illegible]
[illegible]
[illegible]
[illegible]
[illegible]
[illegible] دَهَنَ قوله تنبت بالدهن [illegible]
[illegible]

اى كذهن الزيت اى تذوب كالدهن وقيل الدهان الاديم الاحمر اى صارت حمراء كالاديم والادهان المداهنة كالتلاين
قال تعم ودوا لو تدهن فيدهنون وفى حديث الحسن ... قال ... على بالعصيان ... بالادهان لشرع
عقوبتى مثله وفى حديث الباقر عم حيث قال اوحى الله عز وجل الى شعيب النبى عم انى معذب من قومك مائة الف
اربعين الفا من شرارهم وستين الفا من خيارهم فقال يا رب هؤلاء الاشرار فما بال الاخيار فاوحى الله اليه
داهنوا اهل المعاصى ولم يغضبوا لغضبى والادهان النفاق وترك المناصحة والصدق والدهنا [illegible]
بالضم معروف ودهن حى من اليمن ينسب اليهم عمار الدهنى والدهن بالضم لا غير والدهنا والدهناء موضع
ببلاد بنى تميم دهقن فى الحديث فاتاه دهقان بماء فى اناء من فضة الدهقان بتثليث الدال ... الضم اشهر الطبقة
رئيس القرية ومقدم اصحاب الزراعة ... وهو فارسى ... ولد دهقن
وقيل ... دين قوله تعالى
فاذا تداينتم بدين اى تعاملتم بالدين ... احد العوضين فيها مؤجل
الى اجل مسمى فاكتبوه ... والدين ... القرض ... وثمن المبيع والصداق والغصب ونحوه ...
بل ... معلوم ...
قيل ذكره توكيدا ... تدين ...
قوله ما كان ليأخذ اخاه فى دين الملك ... الضريب وتغريم ضعف ما اخذ ...
الذى هو شرع يعقوب عم والدين ... قال تعم ان الدين
عند الله الاسلام قوله لكم دينكم ولى دين قال الشيخ ابو علي ... قرأ نافع وابن كثير وحفص وعاصم ...
الياء والباقون باسكانها ... والدين الطاعة ... قوله تعم ... الدين واصبا قوله
دين الحق اى لا يطيعون طاعة حق والدين الجزاء ... قوله تعم مالك يوم الدين قوله ... الدين ... الحق
قوله ... دينهم اى جزاءهم الواجب قوله ان الدين لواقع اى الجزاء ... قوله ذلك الدين القيم اى الحساب
المستقيم قوله لا تأخذكم بهما رأفة فى دين الله اى حكم الله ... قوله فلولا ان كنتم غير مدينين ترجعونها
اى غير مملوكين ... السلطان ... وهو ... الروح ...
الحنجرة المعنى ... ترجعون الروح ... صادقين قوله
لمدينون اى لمجزيون ... الدين الذى هو الجزاء او محاسبون ... الناس
... فى الحديث ... الشعيب عم ...
فى كلامهم والدين بفتح الدال واحد الديون ... ومدين ...
فلان ... دينا استقرض ... دان ... بالدين ...
استدان استقرض ... وفى الحديث ... الذهب ...
فى ... وبيع الكبش ...
وانه ... استدين ...
مظنة ... الدين ... الامانة ...
وما ... وفى الحديث القدسى ابن ادم كن كيف شئت كما تدين تدان اى ... تجازى بفعلك

دهقن

دين

ودجب ما ... وسمى ... كما فى قوله تعم ... عليكم فاعتدوا عليه بمثل ما اعتدى وان كان
الثانى ... ما فى الحديث ... الاصل فيه ان امرأة كانت ...
... قال فذهب
الى ... قال ...
هذا الرجل ... فى الحديث العلم ... الله
بها ودان فلان بالاسلام دينا بالكسر تعبد به ... وبين اهل الباطل اذا
جاء ... وفى الدعاء اللهم اقض عنا الدين ... من جميع الانواع ... بفتح
الاول ... الحاكم والقاضى ... الناس اى قهرهم
فاطاعوا ... وفى الحديث ... هذه الامة ...
مع اليهودى ... وفى الحديث يهودى مات واوصى ...
من يقتدى به فى دينه ... ترجع ... فى دينهم ... لوط
لوط قولا ... باب الذال ذعن قوله تعم مذعنين اى ... منقادين ... يقال
اذعن له اذعانا اى انقاد وخضع وذل ... ذقن قوله تعم يخرون للاذقان
الاذقان جمع قلة للذقن ... ذهن الذهن
الفطنة والذكاء والجمع اذهان باب الراء رجن رجن بالمكان ... اقام به ...
قال الجوهرى ردن الردن بالضم اصل الكم ... الجوهرى ...
... رذن ... الرجل بالضم ...
... رسن
قال الجوهرى رسن الرسن الحبل والجمع ارسان والمرسن بفتح الميم وكسر السين موضع الرسن من انف الفرس ثم
كثر حتى قيل مرسن الانسان رشن الرواشن جمع روشن وهى ان تخرج اخشابا الى الدرب وتبنى عليها وتجعل لها قوائم
من اسفل رصن الرصين المحكم الثابت ... رصن الشيء بالضم رصانة ... احكمه ...
رضن ... الرضين ... رطن فى الحديث ... رطانة الاعاجم
فى المساجد ... الكلام بالعجمية ... رعن قوله تعم يا ايها
الذين امنوا لا تقولوا راعنا وقولوا انظرنا قيل معناه ... يقولون لرسول الله ... اذا القى عليهم
شيئا من العلم راعنا يا رسول الله اى ...
راعنا فلما سمعوا ... المسلمين ...
... انظرنا ... رعناء ...
... ركن قوله تعم لقد كدت تركن اليهم شيئا قليلا ... لا تركنوا الى الذين ظلموا ...
... لئن اشركت ليحبطن عملك ولتكونن من الخاسرين ... ليغفر لك الله ما تقدم
من ذنبك وما تأخر ... ولولا ان ثبتناك لقد كدت تركن اليهم شيئا قليلا اذا لاذقناك ضعف الحياة وضعف
الممات ...

باب الذال ذعن
ذقن
ذهن
باب الراء رجن
ردن
رذن
رسن
رشن
رصن
رضن
رطن
رعن
ركن

ابن عباس انه قال ان رسول الله صلعم معصوم وانما هو تخويف لئلا يركن مؤمن الى مشرك قوله تعالى ثم لا يركنه وقيل انما
وقيل بقوم قوله ولا تركنوا الى الذين ظلموا فتمسكم النار اي لا تطمئنوا اليهم وتسكنوا الى قولهم وتظهروا الرضى
بفعلهم ومصاحبتهم ومصادقتهم ومداهنتهم وفي الحديث من دعا لظالم بالبقاء فقد احب ان يعصى الله في ارضه
وركنت الى زيد اعتمدت عليه قال في المصباح وفيه لغات اصحها من باب تعب وعليه قوله تعالى ولا تركنوا الى الذين
ظلموا وركن ركونا من باب قعد قيل وليست بالفصحى والثالثة ركن يركن بفتحتين وليست باصل بل من باب تداخل
اللغتين وركن الشيء جانبه والجمع اركان مثل قفل واقفال والمركن بكسر الميم الاجانة التي يغسل فيها الثياب وقد
جاء في الحديث وركانة بضم الراء والتخفيف اسم رجل من الصحابة من اهل مكة [illegible]

رمن

قوله تعالى فاكهة ونخل ورمان
الرمان معروف الواحدة رمانة ووزنه فعال لان نونه اصلية ولهذا ينصرف فان سمي به امتنع حملا على الاكثر وفي
حي قال سيبويه سألته يعني الخليل عن الرمان اذا سمي به فقال لا اصرفه في المعرفة واحمله على الاكثر اذ لم يكن له معنى
يعرف به اي لا يدرى من اي شيء اشتقاقه فوزنه في الابنية [illegible] الى الحكم ورمان بفتح الراء جبل لطي
وارمينية بكسر الهمزة والميم وبعدها ياء ساكنة ثم نون مكسورة ثم ياء اخر الحروف مفتوحة مخففة [illegible]
كورة بناحية الروم والنسبة اليها ارمني

رنن

في حديث وصفه لا صخاب ولا مرنن بالفحش ولا قوال الخنا
المرنن بتشديد النون [illegible] الصوت والخنا مرادف للفحش يقال رنت المرأة ترن من باب ضرب
رنينا صوتت وارنت كذلك وارنت القوس صوتت

رهن

قوله تعالى فرهان مقبوضة جمع رهن كسهم وسهام
وهي في اللغة الثبات والدوام ومنه نعمة راهنة اي ثابتة دائمة وفي عرف الفقهاء وثيقة لدين المرتهن يقال رهنت الشيء رهنا
ورهنت الشيء وارهنته بمعنى وانكر الاصمعي الثاني قوله تعالى كل امرئ بما كسب رهين اي محبوس بعمله وفي الحديث
وانفسكم مرهونة باعمالكم قال بعض الشارحين فيه تشبيه لتوقف خلاص النفس من العقاب على العمل الصالح
بتوقف تخليص الرهن على اداء الدين [illegible] بالكناية مع التخييل والصحيح انه تشبيه بليغ لا استعارة
بالكناية لان الطرفين مذكوران وفي الرهان [illegible] والرهان [illegible] واكثرهم [illegible]
[illegible] الاخطار [illegible] الرهان [illegible] الانسان [illegible] كل امرئ بما كسب رهين
[illegible] الرهن [illegible] ثم استعمل بمعنى المرهون [illegible]
[illegible] بالرهن [illegible] ويطلق الرهن على المرهون [illegible] وفلوس [illegible]
[illegible] من باب [illegible] القوم [illegible] الجميع [illegible] الذي [illegible]
والانسان رهين موت [illegible] انك مرهون الموت [illegible] الدنيا [illegible]

رين

قليلا ثم [illegible] قوله تعالى كلا بل ران على قلوبهم ما كانوا يكسبون اي غلب على
قلوبهم كسب الذنوب [illegible] على قلبه ذنبه من باب باع [illegible] اي غلب [illegible]
الحجاب الكثيف [illegible] وفي الحديث عن زرارة عن ابي جعفر عليه السلم قال ما من عبد مؤمن
الا وفي قلبه نكتة بيضاء فاذا اذنب ذنبا خرج في تلك النكتة نكتة سوداء فان تاب ذهب ذلك السواد وان
تمادى في الذنوب زاد ذلك السواد حتى يغطي البياض فاذا غطى البياض لم يرجع صاحبه الى خير ابدا وهو قول الله

باب الزاي زبن

تعالى كلا بل ران على قلوبهم ما كانوا يكسبون باب الزاي زبن قوله تعالى سندع الزبانية هم الملائكة واحدهم
زبني ماخوذ من الزبن وهو الدفع كانهم يدفعون اهل النار اليها قال الجوهري والزبانية عند العرب الشرط

وسمي

وسمي به بعض الملائكة لدفعهم اهل النار اليها وقيل والملائكة الموكلون بالنار هم الغلاظ الشداد الذين ذكرهم
الله تعالى في كتابه العزيز وفي الخبر نهى عن المزابنة وهي بيع الرطب في رؤوس النخل بالتمر واصله من الزبن وهو الدفع كان
كل واحد من المتبايعين يدفع صاحبه عن حقه بما يزداد منه وانما نهي عنه لما يقع فيه من الغبن والجهالة والزبين
كسكين مدافع الاخبثين البول والغائط

زفن

في الحديث انهاكم عن الزفن والمزمار الزفن الرقص واللعب وفي
الحركات [illegible] واصله اللعب والدفع

زمن

في حديث المرأة [illegible]
[illegible] الزمان [illegible]
باب تعب [illegible]
بالتحريك والزمان اسم لقليل الوقت وكثيره ويجمع على ازمان [illegible] وفي الحديث
[illegible] الزمان [illegible]

زعن

[illegible]

زين

قوله تعالى
وكذلك زين لكثير من المشركين قتل اولادهم شركاؤهم قال المفسر يعني الشياطين الذين زينوا لهم
البنات [illegible] والعار [illegible] واللام للعاقبة وليلبسوا عليهم دينهم
اي يخلطوا عليهم الشبهات [illegible] قوله تعالى خذوا زينتكم عند كل مسجد اي ثيابكم [illegible] عند كل صلوة وطواف
وذلك ان الجاهلية كانوا يطوفون بالبيت عراة الرجال بالنهار والنساء بالليل [illegible]
يطوفون بثيابهم وكانت المرأة تتخذ [illegible] على [illegible] وفي ذلك تقول العامرية اليوم يبدو
بعضه او كله فما بدا منه فلا احله وروي ان الحسن عم كان اذا قام الى الصلوة لبس اجود ثيابه فقيل له يا ابن
رسول الله لم تلبس اجود ثيابك فقال ان الله جميل يحب الجمال فاتجمل لربي وهو يقول خذوا زينتكم عند كل مسجد
فاحب ان البس اجود ثيابي وقيل المراد بالزينة [illegible] عند كل صلوة [illegible] عليهم السلم وقيل المراد
[illegible] عليهم السلم [illegible] عند كل عبادة قوله موعدكم يوم الزينة قيل
هو يوم العيد والزينة ما يتزين به الانسان من حلي ولبس وما اشبه ذلك قوله زينا السماء الدنيا بزينة الكواكب
قيل بالاضافة وعلى تقدير تنوين الزينة فالكواكب بدل منها [illegible]
في الفلك الثامن [illegible]
واشتمال فلك القمر على كواكب [illegible] الثوابت دليل على [illegible]
[illegible]
[illegible] الزينة [illegible]
الذي [illegible] والزين نقيض الشين [illegible]
طريق العرب

باب السين سجن

باب السين سجن قوله تعالى ان كتاب الفجار لفي سجين سجين من السجن وهو الحبس [illegible]
[illegible] كتاب جامع ديوان الشر [illegible] الكفرة والفسقة
من الجن والانس [illegible] الكتابة [illegible] سجين [illegible]
لا تصعد الى السماء [illegible] قوله تعالى ان كتاب الابرار لفي عليين اي في السماء السابعة وفي الخبر عن علي بن [illegible] قال
جاء ابن [illegible] قوله تعالى ان كتاب الفجار لفي سجين قال ان الروح الفاجرة
يصعد بها الى السماء [illegible] ان تقبلها [illegible] الى الارض [illegible] ان تقبلها [illegible] سبع ارضين

حتى ينتهي بها الى السجين سجين وهو موضع فيه كتاب الفجار وفي الحديث الشريف الدنيا سجن المؤمن فما في جنب ما اعدله
من الثواب وجزاء الكافر وما في جنب ما اعدله من العقوبة وقيل المؤمن مسجون ممنوع من لذاته مأخوذ بالشدائد
والكافر بعكسه وقيل انه ممنوع من الشهوات المحرمة والمكروهة مكلف بالطاعات فاذا مات انقلب الى النعيم الدائم
والكافر بعكسه سخن السخن بالضم الحار وسخن الماء وغيره مثلثا الخاء سخانة وسخونة فهو ساخن وسخين وسخن
سخن وسخين وفي الحديث الماء الذي تسخنه الشمس لا تتوضؤوا به فانه يورث البرص قال بعض الافاضل النهي هنا
للتحريم وان قيل بانه اكثر ... والكراهة فان تعليله بكونه يورث البرص قرينة دالة عليه لوجوب اجتناب
الضرر المظنون وجمهور المتأخرين على الكراهة وهو محل بحث ويوم سخن وساخن اذا كان حارا وليلة سخنة و
سخانة وسخنة العين نقيض قرتها واسخن الله عينه ابكاه سدن السادن بكسر الدال خادم الكعبة والجمع سدنة
مثل كافر وكفرة وسدانة الكعبة خدمتها ... باب فتحها واغلاقها والسدانة بالكسر الخدمة قال الجوهري وكانت السدانة
واللواء لبني عبد الدار في الجاهلية فاقرها النبي صلى الله عليه وآله في الاسلام سرجن السرجين بالكسر الزبل كلمة اعجمية واصلها
سركين بالكاف فعربت الى الجيم والقاف فقالوا سرقين ايضا قال في المصباح وعن الاصمعي لا ادري كيف اقوله وانما اقول
روث وانما كسر اوله لموافقة الابنية العربية ولا فتح لفقد فعليل بالفتح سطن الاسطوانة بضم الهمزة والطاء السارية
قال في المصباح والنون عند الخليل اصلية فوزنها افعوالة وعند بعضهم زائدة والواو اصلية فوزنها افعلانة
والجمع اساطين واسطوانات على لفظ الواحد وجمل اسطوان اي مرتفع سفن قوله اما السفينة فكانت لمساكين
السفينة معروفة والسفان صاحبها والسفين جمع سفينة وجمع السفن سفن بضمتين وفي كلام الجوهري قال
ابن دريد سفينة فعيلة بمعنى فاعلة كأنها تسفن الماء اي تقشره يقال سفنت الشيء سفنا قشرته وسفينة نوح
قيل كان طولها الف ذراع ومائتي ذراع وعرضها ثمانمائة ذراع وطولها في السماء مائتين ذراعا وسفينة مولى
رسول الله صلى الله عليه وآله ويكنى ابا ريحانة والسوافن الرياح الواحدة سافنة وابو سفيان ... حارب رسول الله
صلى الله عليه وآله ومعوية ابنه قاتل عليا عليه السلام ويزيد بن معوية قتل الحسين عليه السلام وسفيان الثوري كان في زمن الصادق
عليه السلام وكان ضالا وقد نقل انه اهتدى من الضلالة فلم يعبأ به والحديث الذي يسمعه من رسول الله صلى الله عليه وآله بعدنا انه كذب
من الصادق عليه السلام ... والسفياني المشهور يظهر قبل ظهور القائم عليه السلام سكن
قوله تعالى وله ما سكن في الليل والنهار قيل انما ذكر الساكن دون المتحرك لان النعم فيه اكثر ولانه اعتبار المتحرك
ولان النعمة في السكون اكثر والراحة فيه اعم وقيل اما الساكن والمتحرك فتقديره وله ما سكن وتحرك لان العرب
قد تذكر احد وجهي الشيء وتترك الآخر لان المذكور ينبه على المحذوف كقوله سرابيل تقيكم الحر والمراد الحر والبرد
قوله جاعل الليل سكنا اي يسكن فيه الناس سكون الراحة قوله ان صلوتك سكن لهم اي دعواتك يسكنون
اليها وتطمئن قلوبهم بها قوله فانزل الله سكينته عليه هي ما ألقي في قلبه من الامنة التي سكن لها وايقن انهم
لا يصلون اليه قال المفسر وعن الصادق عليه السلام على رسوله قوله فانزل الله السكينة عليهم قال المفسر هي العطف
المقوي لقلوبهم والطمأنينة والسكينة فعيلة من السكون الذي هو الوقار لا الذي هو ضد الحركة والسكينة
في قوله تعالى هو الذي انزل السكينة في قلوب المؤمنين هي الايمان قوله ان آية ملكه ان يأتيكم التابوت فيه سكينة
اي يودع فيه ما تسكنون اليه وهو التوراة وكان موسى عليه السلام اذا قاتل قدمه فتسكن نفوس بني اسرائيل ولا
يفرون وقيل صورة كانت فيه من زبرجد او ياقوت لها صورة الانبياء من آدم الى محمد صلى الله عليه وآله وبقية السكينة من

علوفان

مخلوقات اشبهها الهيئة ... لها وجه مثل وجه الانسان وراس مثل راس الهر وذنب وجناحان ... ولها صوت
فتزف التابوت نحو العدو فتمضي بسرعة وهم يتبعونه فاذا استقر ثبتوا وسكنوا ونزل النصر وفي الحديث السكينة ريح تخرج
من الجنة طيبة لها صورة كصورة الانسان تكون مع الانبياء عليهم السلام وهي التي نزلت على ابراهيم خليل الرحمن عليه السلام
حين بنى الكعبة فاخذت هكذا وهكذا وبنى الاساس عليها والسكينة عند اهل التحقيق عبارة عن حالة نفسانية تستقر بها
الاعضاء وطمأنينتها والوقار عبارة عن هيئة نفسانية ناشئة عن طمأنينة ... قوله في مسكنهم اي في بلدهم الذي يسكنونه
فيه وتمسكن الرجل تشبه بالمساكين وتمسكن خضع واخبت وفي دعاء النبي صلى الله عليه وآله احيني مسكينا وامتني مسكينا واحشرني
في زمرة المساكين قيل المراد بالمسكنة الخضوع والخشوع وعدم التكبر والرضا باليسير وحب الفقراء وسلوك طريقهم
في المعاش ونحو ذلك وليس المراد به ما يرادف الفقر الصوري وسكنت الدار وفي الدار سكنا من باب طلب والاسم
السكنى فانا ساكن والجمع سكان ويتعدى بالالف فيقال اسكنته الدار ومنها السكنى والرقبى والعمرى فانها كانت
المعونة المشترطة معروفة بالاسكان فهي السكنى او بمدة فهي الرقبى او بالعمر فهي العمرى والعبارات تختلف والمقصد
واحد وقد تقدم الكلام في ذلك والمسكن بفتح الكاف وكسرها المنزل والبيت والجمع مساكن ...
بالمساكن وفسرت ... الامام عليه السلام ... فاذا ... العادة ... والسكن
بالتحريك ما يسكن اليه من اهل ومال ونحو ذلك وهو مصدر سكنت الى الشيء من باب طلب والسكين معروف قيل
سمي به لانه يسكن حركة المذبوح وحكى ابن الانباري التذكير والتأنيث وعن الاصمعي ... التذكير ...
واختلف فيه فقيل ... اصلية ... فعيل من السكين وقيل ... من
المضاعف سمن السمن بالفتح فالسكون ما يعمل من لبن البقر والغنم والجمع على سمنان مثل عبد وعبدان وظهر
وظهران وسمن يسمن من باب تعب وفي لغة من باب قرب اذا كثر لحمه وشحمه ويتعدى بالهمزة والتضعيف واستسمنه
عده سمينا والسمن كعنب اسم منه فهو سمين وجمعه سمان ... والسمين خلاف المهزول والسماني طائر معروف
قال ثعلب ولا تشدد الميم والجمع سمانيات والسمينة بضم السين وفتح الميم ... وتعرف
بالشامية ... حصول العلم بالاخبار وقيل نسبة الى سومنات ... على غير قياس ...
ام علي بن محمد الهادي عليهما السلام وله سنن قوله تعالى وقد خلت سنة الاولين اي طريقتهم التي سنها الله في
اهلاكهم حين كذبوا رسله وهو وعيد قوله سنة من قد ارسلنا قبلك من رسلنا يعني ان كل قوم اخرجوا
رسولهم من بينهم فسنة الله ان يهلكهم وانتصابه على انه مصدر مؤكد اي سن الله ذلك سنة والسنة في اللغة
الطريقة والسيرة والجمع سنن كغرفة وغرف وفي الشاهد هي طريقة النبي صلى الله عليه وآله قولا وفعلا وتقريرا اصالة ونيابة
وفي الحديث القراءة سنة والتشهد سنة ولا تنقض السنة الفريضة ... على ان الاستدلال على وجوب
السورة بآية فاقرؤوا ما تيسر منه غير تام كما نبه عليه بعض الافاضل والسن من الفم مؤنثة والجمع اسنان كحمل
واحمال قال الجوهري ويجوز ان يجمع الاسنان على اسنة ... في الخشب فاعطوا الركاب اسنتها
اي امكنوها من المرعى قال في المصباح وفي الانسان اثنان وثلاثون سنا اربع ثنايا واربع رباعيات واربعة
انياب واربعة ضواحك واثنتا عشرة رحى ... والجمع على اسنة ... سنا من باب قتل اذا
وسننت الماء على وجهي ارسلته ارسالا من غير تفريق فاذا فرقته في الصب قلت بالشين المعجمة وامض على
على وجهك واستن الرجل استنانا ... الطريق ...

باب الشين مع النون

شأن

[illegible]

شين

شثن

شجن

شحن

شدن

شطن

شعن

شنن

بالضم

باب الصاد مع النون

صحن

صفن

صنن

صبن

[illegible]

باب الضاد مع النون

ضحن

ضغن

ضمن

ضنن

[illegible]

باب الطاء مع النون

طحن

[illegible]

الوجوه والطواحن الاضراس الواحدة طاحنة والطحان الذي يطحن وطحنت الرحا طحنا من باب نفع فهو طحين ومطحون والطحن
بالكسر المطحون **طعن** في المفازة ذهب وامعن بالطعن والطاعون الطعن القتل بالرماح والطاعون المرض العام و
الوباء قال بعض الشارحين الطاعون الموت الكثير وقيل هو بثر وورم مؤلم جدا يخرج مع لهيب ويسود ما حوله
او يخضر ويحصل معه خفقان القلب والقيء ويخرج في المراق والاباط وفي الحديث ابن ابي ليلى عن مسلمة فما طعن بها
ولا قادح اي لم يتكلم فيها بكلمة بعيبه ولا قادح ومنه المؤمن لا يكون طعانا اي وقاعا في اعراض الناس بالذم
والغيبة ونحوهما من طعن عليه بالقول اذا عابه ومنه الطعن في النسب وطعنت عليه من باب قتل وعن باب نفع
لغة قدحت فيه وعبته والطعن يكون مصدرا ويكون موضع الطعن قاله في المصباح ومنه قولهم الشيء فيه مطعن فقد
طعن فيه وفي الحديث ان قوما طعنوا في هذا الامر اي يا تونا الخلافة وطعنه بالرمح طعنا بالفتح فيهما وبق من باب
قتل وطعن في المفازة ذهب وطعن في السن يطعن بالضم طعنا وطعن الانسان بالبناء للمفعول اصابه الطاعون
فهو مطعون **طمن** قوله ثم ورضوا بالحيوة الدنيا واطمانوا بها اي سكنوا اليها معتمدين عليها على لذاتها ونحافوا
قوله فاذا اطماننتم اي فاذا امنتم اطمان بالموضع اقام به واتخذه وطنا ومطمئنين ساكنين في الارض واطمان الرجل
اطمئنانا وطمانينة بضم الطاء وسكون الميم مطلقا والاسم الطمانينة والاول اسم بكسر الهمزة وسكون الطاء وبعد الميم
الف بعدها نون مكسورة ثم نون مفتوحة بعدها الف وطامن الرجل ظهره بالهمزة على فاعل ويجوز تسهيل الهمزة
اي حناه وخفضه **طنن** الطن بالضم حزمة من حطب او قصب الواحدة طنة والجمع اطنان مثل قفل واقفال والطنين
صوت الذباب ونحوه من ما يصوت طن يطن طنينا صوت وضربه فاطن ساقه اي قطعها **طين** الطين معروف والطينة
اخص منه وطان الرجل البيت يطينه من باب باع طلاه بالطين وطينه بالتثقيل لغة واكثر والطينة الخلقة وطانه
الله على الخير جبله عليه **باب الظاء ظعن** قوله يوم ظعنكم اي سيركم وارتحالكم يقال ظعن ظعنا وظعنا
بالاسكان والتحريك من باب نفع اي سار وارتحل وقرئ بهما قوله يوم ظعنكم والاسم الظعن بفتحتين ويتعدى
بالهمزة والحرف فيقال اظعنته وظعنت به والفاعل ظاعن والمفعول مظعون به لكن حذفت الصلة لكثرة الاستعمال
وعثمان بن مظعون قرشي قديم الاسلام اسلم بعد ثلاثة عشر رجلا هاجر الهجرتين وشهد بدرا وكان ممن
حرم الخمر في الجاهلية وقال لا اشرب ما يضحك بي من هو دوني وقيل هو اول من دفن بالبقيع واول من مات
من المهاجرين بالمدينة واول من تبعه من اهل النبي صلعم **ظنن** قوله ثم ان نظن الا ظنا اي ما نظن الا ظنا لا يؤدي
الى اليقين وقد جاء الظن بمعنى العلم قال ثم الا يظن اولئك انهم مبعوثون ومن بعضهم انه قال يقع الظن
لمعان يجمعها معنيان متضادان احدهما الشك والآخر اليقين الذي لا شك فيه فاما معنى الشك فاكثر من
ان تحصى شواهده واما معنى اليقين فمنه قوله ثم انا ظننا ان لن نعجز الله في الارض ولن نعجزه هربا ومعناه علمنا
وقال جل اسمه ورأى المجرمون النار فظنوا انهم مواقعوها ومعناه فعلموا بغير شك قال الشاعر ورب هم فرجته
بعزيم وغيوب كشفتها بظنون ومعناه كشفتها بيقين وعلم ومعرفة وفي حديث وصف المتقين واقاموا
بابدانها لشوق يكنوا اليها وظنوا انها نصب اعينهم اي ايقنوا ان الجنة معدة لهم بين ايديهم والحساب
الذي انهما متضادان احدهما الكذب والآخر التهمة فاما ما كان بمعنى الكذب فقلت ظن فلان اي كذب وقال
ثم انهم الا يظنون ومعناه انهم الا يكذبون ولو كان بمعنى الشك لاستوفى منصوبيه او ما يقوم مقامهما
فاما معنى التهمة فهو ان تقول ظننت فلانا فتستغني عن الخبر لانك اتهمته وفي الحديث اتقوا ظنون المؤمنين

فان

طعن
طمن
طنن
طين
باب الظاء ظعن
ظنن

فان الله جعل الحق على السنتهم قال الشارح وذلك لصفاء سرائرهم وقلبهم السوابغ الا الخير ما كادهم الطائفة
وصدقهم الصائبة فلا ينطق السنتهم الا بالحق وعن ابي داود فيها انا الله عند ظن عبده وكذا انا
عند ظن عبدي المؤمن اي عند يقينه بي في الاعتماد على الاستيثاق بوعدي والرهبة من وعيدي والرغبة فيما
عندي والاستغناء بي اعطيه اذا سالني واستجيب له اذا دعاني كل ذلك على حسب ظنه وقوة يقينه وعن بعض الافاضل
ان قلت هذا انما يصلح لما ذكر من رجاء الخوف والرجاء والبشرى الى المؤمن قلت جعل لان المراد انه ينبغي ان يكون
اجتناب المؤمن من المحرمات اجتناب من اشرف على الشا فيكون اشتغاله بالعبادات اشتغال من علم انه من اهل
الجنة وبالجملة ما تقدم ناظر الى العمل وما تاخر ناظر الى الاعتقاد والاعتماد على ان كرمه تعم ومن الذي يقطع اثر
العبد بمراتب وعن بعض الافاضل سوء الظن بالله ينشأ من عدم معرفته ثم بما هو اهله فالجاهل به لا يعرف
حيثما هو جواد وبانه من بالجزاف لم استعد ذلك فبسوء ظنه ولا يثق بانه مخلوق في عليه هو حق ما يليق به
ذلك من البذل والظن مصدر من باب قتل والظنة بالكسر التهمة فهو اسم من ظننته من باب قتل اتهمته فهو ظنين فعيل
بمعنى مفعول والجمع ظنن ومظنة الشيء بفتح الميم وكسر الظاء موضعه ومالفه الذي يظن كونه فيه والجمع مظان وفي
الحديث المؤمن لا يمسي ولا يصبح الا ونفسه ظنون عنده اي متهمة لديه بالخيانة والتقصير في طاعته سبحانه **باب**
العين عثن العثنون شعيرات طوال تحت حنك البعير ومنه قيل للحية العثنون الطويلة وقد جاء
في الحديث **عجن** العجين معروف فعيل بمعنى مفعول وقد عجنت المرأة تعجن عجنا من باب ضرب واعتجنت اتخذت العجين و
العجان ككتاب ما بين الخصية وحلقة الدبر وقد جاء في الحديث والعجان الاحمق **عدن** قوله ثم جنات عدن اي
جنات اقامة يقال عدن بالمكان عدنا وعدونا من بابي ضرب وقعد اذا اقام به ومنه سمي المعدن كمجلس لان الناس يقيمون
فيه الصيف والشتاء ومركز كل شيء معدنه والمعدن مستقر الجوهر وفي الحديث الناس معادن كمعادن الذهب
والفضة والمعنى ان الناس يتفاوتون في مكارم الاخلاق ومحاسن الصفات وفيما يكون فيهم من المادة على حسب
الاستعداد ومقتضى الشرف تفاوت المعادن فيها الرديء والجيد ومعدن بالبين ومعد
معد قال الجوهري **عرن** في الحديث امثل ضرب بالعرين هي كابر فيها ما الاسد والبلد وعرنة كهمزة وفي لغة بضمتين
موضع بعرفات وليس من الموقف ومنه الحديث ارتفعوا عن بطن عرنة والعرين والعرينة مأوى الاسد الذي
بالعرو وعرينة مصغر قبيلة بطن من بجيلة والعرنين فعليل بكسر الفاء من كل شيء اوله ومنه عرنين الانف لاوله
وهو ما تحت مجتمع الحاجبين وهو موضع الشم وقوله في حديث باتباع العيون الى
الاموت مثل النوم **عطن** في الحديث نهى عن الصلوة في معاطن الابل هي جمع معطن كمجلس مبارك الابل عند
الماء لتشرب عللا بعد نهل فاذا استوفت ردت الى المرعى والعطن للابل المناخ والمبرك ولا يكون الا حول الماء
فاما مباركها في البرية او عند الحي فهي المأوى والجمع اعطان مثل سبب واسباب **عفن** عفن الشيء عفنا من
باب تعب فسد من ندوة اصابته فهو يتمزق عند مسه وعفن اللحم تغير ريحه وتعفن كذلك فهو عفن بين
العفونة ومتعفن **عكن** في الحديث كان ان نظر الى وفي بطنها عكنة هي بالضم في السكون واحدة العكن كغرف
على لفا العنق واصلها الطي في البطن من السمن ويقال في الجمع اعكان ايضا وتعكن البطن صار ذا عكن **علن**
العلانية خلاف السر يقال علن الامر علونا من باب قعد ظهر وانتشر فهو عالن وعلن علنا من باب تعب لغة فهو
علن والاسم العلانية مخففة واعلنته بالالف اظهرته وعلوان الكتاب بعنوانه **عمن** عمان كغراب موضع

باب العين عثن
عجن
عدن
عرن
عطن
عفن
عكن
علن
عمن

بالیمن والثانی الذی بالشام بطرف البلقاء وعمّان بالفتح والتشدید عَنَنَ فی الدعاء یا حی یا قیوم ملء عنان الکفوف
اعنان السماء اطرافها ونواحیها وما اعترض من اقطارها کانه جمع عنن قال الجوهری والعنان ما عنّ لک منها اي ما بدا لک منها
منها اذا نظرت الیها وفی حدیث العنین یؤجل الی الحاکم سنة وذلک لیتعین العضو لان العنة قد تکون لعارض
المزاج بسبب غلبة الاخلاط فان الربیع یغلب فیه الدم والصیف الصفراء والخریف السوداء والشتاء البلغم
فان کان ذلک من رطوبة زال فی فصل الیبس وان کان من حرارة زال فی فصل البرودة کذا علله الفقهاء انتهی
عن الحکماء والعنین الذی لا یقدر علی اتیان النساء او لا یشتهی النساء وامرأة عنینة لا تشتهی الرجال قال الازهری
سمی عنینا لانه یعن ذکره لقبل المرأة ای یعترض اذا اراد ایلاجه وسمی عنان الفرس من ذلک لانه یعن ای یعترض الفم فلا
یلجه وجمعه [illegible] مثل اعترض وعنانا الفرس جمع اعنة وشرکة العنان مثل العین وهی شرکة الاموال التی
الشارعین نسبتها الی العنان وهو سیر اللجام الذی یمسک به الدابة لاستواء الشریکین فی الولایة والتصرف و
الاستحقاق للربح علی قدر راس المال کاستواء طرفی العنان او تساوی الفارسین فیه اذا تساویا فی السیر ومنه
الکتاب جعلت له عنوانا بضم العین وقد تکسر وعنوان کل شیء ما استدل به علیه ومنه عنوان المکتوب وما کتب علی
عنوانه کذا ای ببیان العنوان ظهر الکتاب ومن جعفر یکون مثالا او زیادة هاهنا ما جعلت منه بینه ای بجانبه
مکان بینه فی الجملة الی الکاتب واما الحاجة عن احدث العلم شرای ونفسه متکافی انه علیها وفیه وتکون للبدل
کقوله نعم والتنوا یوما لا تجزی نفس عن نفس شیئا والاستعلاء کقوله نعم ومن یبخل فانما یبخل عن نفسه والتعلیل کقوله
نعم وما کان استغفار ابراهیم لابیه الا عن موعدة ومرادفة من کقوله نعم وهو الذی یقبل التوبة عن عباده ومرادفة بعد
الیاء کقوله نعم وما ینطق عن الهوی وتکون للظرفیة وفیه کقوله نعم فلیحذر الذین یخالفون عن امره والمعنی یخالفون
امره وهی عند الخلیل وسیبویه زائدة وقیل ایضا ضعوا بعد ما امرهم ومن سیبویه من دعی ان ینفصل بهما لانک
لا تقول ما دان فتکون اسما مثل من عن یمینی ومن عن شمالی والعنعنة جمع من یقول عن فلان عن فلان عَوَنَ قوله
نعم ولا بکر عوان العوان بالفتح النصف من النساء التی بین الصغیر والکبیر والجمع عون والاصل بضم الواو
لکن سکن تخفیفا قوله واستعینوا بالصبر والصلوة ای استعینوا علی حوائجکم بالصبر علی تکالیف الصلوة عن الاخلاص
ودفع هوا جس النفس او علی الآداب او علی البلاء بالصبر والالتجاء الی الصلوة وقیل الصبر الصوم وقد یعبر
بالصوم قوله نعم تعاونوا علی البر والتقوی قال المفسر هو استئناف کلام امر الله عباده ان یعین بعضهم بعضا
علی الاثم والعدوان انما امرهم بر وادیم ما نهاهم عن العدوان وهو محاوزة ما احل الله لعباده فی دینهم وفرض
لهم فی انفسهم وفی الحدیث ان من اجمالا الله مثلا اعانه الله علی نفسه یعنی فلیده الله علی نفسه یعنی کسر شهوتهم
فی الشبابهم بان یعتقل بها لطفا اطلاعا ایضا فیه الطاهر واعنیا بالعیشة وان شئت قلت اعانه الله علی نفسه ای قادهم
لعقل قوة له تقسیر الامانة بالسور والعون الظهیر علی الامر والجمع اعوان وتقا عان له انما اسماء معونا ولما
علیه انا اتکریم بالمعونة والعون اسم سیف کان لرسول الله صلی الله علیه والمعونة الاعانة وکذا المعانة بالفتح یقول
منک معونة ولا معانة ولا عون وفی الحدیث نزل المعونة علی قدر المؤنة وذلک تکفل الله تعالی بالارزاق وبئر
معونة بین ارض بنی عامر وحرة بنی سلیم وقیل نجد ومعونة مقطع بضم العین وبعضهم یجعل المیم اصلیة ماخوذ
من الماعون وتقول العرب معونة واستعنت فلانا فاعانتی وعاوننی وفی الدعاء رب اعنی ولا تعن علی وتعاون
القوم عاون بعضهم بعضا واعتونوا مثله وانما صحت الواو لصحتها فی تعاونوا لان معناهما واحد فبنی علیه

والعانة

والعانة منعلة بفتح العین قیل هی منبت الشعر فوق القبل من المرأة وذکر الرجل والشعر النابت علیهما یقال له شعرة وعانة
فی قول الازهری وجماعة وقال الجوهری وغیره هو شعر الرکب وفی الخبر فی قصة بنی قریظة من کان له عانة فاقتلوه
ولا اثر علیه وعانة قریة علی الفرات مشهورة عَهَنَ قوله نعم ویکون الجبال کالعهن المنفوش العهن الصوف
المصبوغ والعهنة منه وقیل شبه الجبال بالصوف المصبغ الوانه وبالمنفوش لانها تفرق اجزائه عَیَنَ قوله نعم عین
جاریة العین عین الماء سمیت عینا لان الماء یعین منها ای یظهر جاریا والعین حاسة الرؤیة وهی مؤنثة والجمع
اعین قال نعم علی اعین الناس ای معاینة تشاهده ای من الناس وینظر قوله نعم تجری باعیننا ای بمرأی منا قوله واصنع
الفلک باعیننا ای اصنع الفلک متلبسا باعیننا کان سبحانه معه اعینا تکلؤه ان یزیغ صنعه من الثواب
فیکون فی موضع نصب علی الحال کذا ذکره بعض المفسرین قوله نعم وعینا ای واسعات العیون الواحدة عیناء ویقال
امرأة عیناء حسنة العینین واسعتهما والجمع عین بالکسر قوله وکاس من معین ای من خمر یجری من العیون قوله فمن یاتیکم
بماء معین ای الظاهر للعیون وفی الحدیث ما ینبغی لنا ان یعنینی ما یجبه ای بما اظهر الحق الذی یبصره وفی حدیث
لعن ابو بکر بابی اخر الجالس علی یمینک قیل له انه علی یعنی ابن عمک قال انما یعنی علی والمعنی انظر الی الجالس یمینک فاخرج
ما ینتفع به والعین تقع بالاشتراک لمعان منها الباصرة وتجمع علی اعین واعیان وعیون وعین الماء وعین
الشمس والعین الجاریة وعین الشیء نفسه ومنه یقال اخذت مالی بعینه والمعنی اخذت عین ما لی والعین ما ضرب
من الدنانیر وتجمع علی اعیان والعین النقد ومنه قیل اشتریت بالدین او بالعین والعین من حروف المعجم وعین
المتاع جیاده وعاینته رأیته واعیان الناس اشرافهم ومنه الحدیث اعیان بنی الام یتوارثون دون بنی العلات و
عینت المال تعیینا جعلته عینا مخصوصا به وتعیین الشخص تخصیصه من الجملة وتعین علیه الشیء لزمه بعینه وعینت
النیة فی الصوم اذا نویت صوما معینا وعاینت الشیء عیانا اذا رایته بعینک وفی الحدیث من تاب قبل ان یعاین
ملک الموت ای قبل ان یری ملک الموت کما روی عن ابن عباس ویمکن ان یراد بالمعاینة علم حلول الموت وقطع الطمع
من الحیوة ویقتضیه ذلک کانه یعاینه او یراد معاینة رسول الله صلی الله علیه وآله وامیر المؤمنین کما ورد عنهم علیهم السلام و
اعتاد الرجل اذا اشتری الشیء بعینه والعینة بالکسر السلعة وقد جاء ذکرها فی الحدیث واختلف فی تفسیرها
فقال ابن ادریس فی السرائر العینة معناه فی الشریعة هو ان یشتری سلعة بثمن مؤجل ثم یبیعها بدون ذلک الثمن
نقدا لیقضی دینا علیه لمن قد حل له علیه ویکون الدین الثانی وهو العینة من صاحب الدین الاول ماخوذ
ذلک من العین وهو النقد الحاضر وقال فی التحریر العینة جائزة فان فسرها بعض السلف وقال بعض الفقهاء هی
ان یشتری السلعة ثم اذا جاء الاجل باعها علی بائعها بمثل الثمن او ازید وفی الحدیث عن ابی عبد الله وقد سئل
عن رجل زید العمر بن حنظلة من الرجل یعین عینة الی اجل فاذا جاء الاجل تقاضاه فیقول له والله ما عندی ولکن
عینی ایضا حتی اقضیک قال لا باس ببیعه وعینة قیل المغایرة للعینین الاولین واهانة له فلا تدابر ما دینا
ای دینه وعینه عینا بعین ای حاضرا بحاضر باب الغین غَبَنَ قوله نعم ذلک یوم التغابن ای یوم یغبن فیه
اهل الجنة اهل النار واهل الغبن اهل النقص فی المعاملة والمبایعة والمقاسمة فقوله یوم التغابن مستعار
من تغابن القوم فی التجارة وعن النبی ص ما من عبد یدخل الجنة الا اری مقعده من النار لو اساء لیزداد شکرا
وما من عبد یدخل النار الا اری مقعده من الجنة لو احسن لیزداد حسرة وهو معنی قوله ذلک یوم التغابن وفی الحدیث
نعمتان مغبون فیهما کثیر من الناس الصحة والفراغ المغبون الذی یبیع الکثیر بالقلیل ومن حیث اشغال الکلف

ايام العجوز والقرانقة والاسود الذي يثير الدفينة يكون معيونا لانه قد جاء ايام العجوز والقرانقة التي لا تهيج الزرع الا [illegible]
الحيوة الفانية المنقضية بتوابت الكدر داني وفي حديث بيع المغبون لا محمود ولا مشكور بغى غبن في البيع من
باب ضرب غبنا وبحرك خدعه وقد غبن في البيع بالبناء للمفعول فهو مغبون والغبينة من الغبن وغبن رايه غبنا
من باب تعب قلت فطنته وذكاوته ومغابن البدن الارفاغ والاباط الواحد مغبن كمجلس وفي حديث
المحبل المبت فامسح بالكافور جميع مغابنه

عَصَنَ العفص بالضم فالسكون غصن الشجر والجمع الاغصان و
الغصون والغصنة بالتحريك

غَنَنَ الغنة صوت في الخيشوم قالوا والنون اشد الحروف غنة ومن ذلك الاغن
وهو الذي يتكلم من قبل خياشيمه ورجل اغن وامراة غناء

غَيَنَ في الخبر انه ليغان على قلبي فاستغفر الله في اليوم
والليلة مائة مرة قال البيضاوي في شرح المصابيح الغين لغة في الغيم وغان على قلبي كذا اي غطاه قال ابو عبيدة
في معنى الحديث اي يتغشى قلبي ما يلبسه وقد بلغنا عن الاصمعي انه سئل عن هذا الحديث فقال للسائل عن قلب
من يروي هذا فقال عن قلب النبي صلى الله عليه وآله فقال لو كان عن غير النبي لكنت افسره لك قال القاضي وشدة الاصمعي في ان
منهج الادب الى ان قال الحق بالتوجه المخلص من شكا شيم مذهب وتقول لما كان قلب النبي صلى الله عليه وآله اتم القلوب صفاء
واكثرها ضياء واعرفها عرفانا وكان مع ذلك تشرائع الملة وتاسيس السنة ميسرا غير معسر لم يكن له بد من
النزول الى الرخص والالتفات الى حظوظ النفس مع ما كان ممتحنا به من احكام البشرية فكان اذا تعاطى شيئا
من ذلك اسرعت كدورة ما الى القلب لكمال رقته وفرط نورانيته فان الشيء كلما اصفى كانت الكدورات عليه ابين
واهدى فكان صلى الله عليه وآله اذا احس بشيء من ذلك عده على النفس ذنبا فاستغفر منه انتهى وقد تقدم مزيد كلام في هذا
المقام في بكا والغين من حروف المعجم والغينة الاشجار الملتفة بلا ماء فاذا كان بماء فهي غيضة قال الجوهري

باب الفاء

فَتَنَ قوله تعالى ان الذين فتنوا المؤمنين اي احرقوهم وعذبوهم بالنار يعني اصحاب الاخدود وقيل في الآخرة
عذاب جهنم قوله تعالى ثم لم تكن فتنتهم يعني الكفار اي جوابهم وقيل لم تكن معذرتهم الا ان قالوا قوله وكذلك فتنا
بعضهم ببعض اي كما ابتلينا قبلك الغني بالفقير والشريف بالوضيع ابتلينا هؤلاء الرؤساء من قريش بالموالي
فاذا نظر الشريف الى الوضيع قد اسلم قبله يقول سبقني هذا الى الاسلام فلا يسلم وانما قال فتنا وهو لا يختار
الى الافساد وقيل لانه عاملهم معاملة المختبر قوله انما اموالكم واولادكم فتنة اي بلاء ومحنة وسبب لوقوعكم
في الجرائم والعظائم والفتنة في كلام العرب الابتلاء والامتحان والاختبار واصلها من قولك فتنت الفضة اذا ادخلتها
في النار لتتميز قوله انا نحن فتنة اي ابتلاء من الله قوله وفتنتم انفسكم اي محنتموها بالنفاق واهلكتموها قوله
واتقوا فتنة اي بلية وقيل ذنبا وقيل عذابا وقوله لا تصيبن الذين ظلموا اما ان تكون جوابا للامر او نهيا
بعد امر معطوف عليه بحذف الواو وصفة لفتنة فاذا كان جوابا فالمعنى ان اصابتكم فتنة لا تصيب الظالمين
منكم خاصة ولكنها تعمكم وانما جاز دخول النون في جواب الامر لان فيه معنى النهي واذا كانت نهيا بعد امر فكانه
قال واحذروا بلية او ذنبا او عقابا ثم قال لا تتعرضوا للظلم فيصيب البلية او العقاب او اثر الذنب
ووباله من ظلم منكم خاصة وكذلك اذا جعلته صفة على ارادة القول كانه قيل واتقوا فتنة مقولا فيها لا
تصيبن قوله ومن يرد الله فتنته قيل الفتنة هي العذاب اي من يرد الله عذابه وقيل من يرد الله
خزيه واهلاكه وقيل اختباره قوله وحسبوا الا تكون فتنة قال المفسر المراد بالفتنة هنا العقوبة قوله انا
جعلناها فتنة للظالمين يعني شجرة الزقوم اي خبرة لهم افتتنوا بها وكذبوا بكونها فصارت فتنة لهم وقيل عذابا

اى جعلناها شدة عذاب لهم من قولهم يفتنهم على النار يفتنون اي يعذبون قوله اتبغوا الفتنة الفتنة اسم
يقع على كل الشر وفساد قوله والفتنة اشد من القتل يعني الفتنة هنا عذاب الآخرة كما قال ذوقوا فتنتكم وقيل
الشرك اعظم من القتل في الحرم وذلك انهم كانوا يستعظمون القتل في الحرم قوله بايكم المفتون اي المجنون لانه
فتن اي محن بالجنون اي باي الفريقين منكم المجنون فريق المؤمنين ام فريق الكافرين اي في ايهما من يستحق
هذا الاسم قوله ولا تفتني اي لا توقعني في الفتنة وهي الاثم قوله حتى لا تكون فتنة اي شرك قوله وفتناك فتونا
اي خلصناك من الغش والشر خلاصا قوله ان هي الا فتنتك اي ابتلاؤك وهو راجع الى قوله فتونا فقد فتنا قومك
قالوا ما انتم عليه بفاتنين الخطاب للكفار والضمير في عليه لله عز وجل اي لستم تقدرون على احد باغوائكم و
استهوائكم من قولك فتن فلان فلانة اذا افسدها عليه الا من هو صال الجحيم الا من سبق في علمه انه يستحق
الجحيم بسوء اعماله قوله وجعلنا بعضهم لبعض فتنة اي ابتلاء ومنه ابتلاء الفقير بالاغنياء والمرسلين بغيرهم وفي حديث
الحسن عليه السلام في قوله تعالى الم احسب الناس ان يتركوا ان يقولوا امنا وهم لا يفتنون قال يفتنون يعني في الدين كما يفتن
الذهب ثم يخلصون كما يخلص الذهب وفي الحديث المؤمن خلق مفتنا اي ممتحنا يمتحنه الله بالذنب يتوب ثم يعود
ثم يتوب وفيه ان الناس يجيبا الفتنة التوابين اي الممتحن بالذنب ثم يتوب وفيه من دخل على السلطان فتن وذلك
لا شراف وانقطها بابي وبين وفقد خاطر بدينه وان خالفه خاطر بروحه ومنه الموت خير من الفتنة الفتنة
تكون من اسر الخلق وتكون في الدين والدنيا كالارتداد والمعاصي والبلية والمصيبة والقتل والعذاب وقد
فتنه فتنا اي لا يرى منها مخرجا والمراد فتنه صاحبها يقع بها على غير بصيرة فيعمون بها ويصمون عن الحق

فَتَكَ واستماع النصح الفتك ان تفتك بالشدة اثر الحرب ويطلق على الشيء من حيث عليها فتن والجمع فتك

فَرْجَنَ بالتخفيف وقد يجمع على افتنة وفيه في حديث الحسن بن راشد يا حسن الفايجان انا جعلني ... قال الفاضل اكثر النسخ التي وقفت عليها والقنفر الفايجان وهو الحصا الذي يجعل بالفرجون
كرد ون اي المحشة بكسر الميم واما اللحام المفتوحة واللجام الشيء المشدود وهي الزجد به ستعملة في الحصا الى ان
قال وفي نسخة عندي صحيحة معتمد على صحتها واصلها بخط شيخنا السعيد الفاضل يعني الشيخ المرتضى الناميجان
مكان الفاء ولم اتحقق ما هو الى ان قال وفي بعض النسخ في عصرنا ابدال الفاء بالقاف والنون باللام وينم ان القاف
معرب فانه بكى ولم يعلم ان التعريب موقوف على السماع ولم يذكر احد من علماء العربية الفاميجان انتهى كلامه
انا اقول قد ظفرت بنسخة عتيقة جدا من نسخ الفقيه الملعي عليها السيد الحسيب النسيب الاجل حسين بن السيد الاوحد
الامجد السيد [illegible] يوم اجتماعنا معه في داره في المشهد الرضوي على مشرفه السلام وذكر لنا انه من زمن المصنف عليه
الرحمة فوجدت فيها هذه العبارة لا عبر بها باحسن الفاضل الحاني باللام والحاء المهملة والنون بعد الالف
ولعلها الصواب

فَرَنَ في دعاء السمات جبل فاران بالفاء والراء المهملة بعد الالف والنون بعد الالف الاخرى
جبل من جبال مكة بينه وبينها على ما روي يوم

فَطَنَ فطن للامر يفطن من باب تعب وقتل فطنا وفطنة وفطانة
بالكسر فالكل فهو فطن والجمع فطن بضمتين ومفطن بالضم احاما وقيل الفطنة يجمله لرفو فطن ايهم والفتنة كالفهم

فَلَنَ قال ابن السراج فلان فلانة كناية عن اسم سمي به المحدث عنه خاص معناه غالب وفي النداء يا فل بحذف الالف
والنون لغير ترخيم ولو كان ترخيما لقالوا يا فلا

فَنَنَ قوله تعالى ذواتا افنان اي اغصان واحدها فنن ويجمع
على افانين وقيل ذواتا الوان منها ثمار الواحد فن والفن كغلس واحد الفنون كفلوس وهي الانواع وجل

باب القاف قبن قرن

منقض اي ذو حنون

باب القاف

قبن القبان القسطاس معرب قال الجوهري

قرن قوله تعالى ويسئلونك عن ذي القرنين الآية ذو القرنين لقب الاسكندر الرومي كان في الفترة بعد عيسى واختلف في شانه فقيل كان عبدا اعطاه الله العلم والحكمة وملكه الارض وقيل كان نبيا [illegible]

[illegible]

قطن

قنن

قتن

قبن

[illegible]

والجمع القبان بعضهم يجر القبن على المفتح اهـ قاله الجوهري وليس هو كذلك باب الكاف كفن الكفن ما يكفن به الميت معروف
ثوب كفنت الميت تكفينا وكفنته تكفينا من باب ضرب يضرب والجمع اكفان مثل سبب واسباب كمن يكمن كمونا من باب قعد توارى
واستخفى ومنه الكمين في الحرب وكمن الغيظ في الصدر واكمنه اخفيته والكمون بالتشديد حب معروف كنن قوله
كانهن بيض مكنون اي مصون ومنه مثل في كتاب مكنون اي مصون مستور عن الخلق وقوله اكن صدورهم اي تخفي قوله
وجعلنا على قلوبهم اكنة اي اغطية واحدها كنان والكنان الغطاء وزنا ومعنى والجمع اكنة والاكنان جمع كن وهو
ما كن وستر من الحر والبرد والكن الستر واكننته في نفسي اسررته واكتن واستكن اي استتر وكننته اكنه من باب قتل
سترته وكننته قال ابو زيد في نظائر هذا الثلاثي والرباعي لغتان في الستر والكنانة بالكسر التي يجعل فيها السهام ومنه
ومنها سميت قبيلة من مضر وهو كنانة بن خزيمة بن مدركة بن الياس بن مضر وهو كنانة ايضا ابن تغلب بن وائل قال
الجوهري والكانون والكانونة الموقد وكانون الاول وكانون الاخر بلغة اهل الروم شهران في قلب الشتاء والربيع
المشهورة في وسطها كون قوله تعالى كنتم خير امة قيل كان زائدة للتاكيد وكذا في قوله وكان الله غفورا رحيما
اي هو غفور رحيم وكان في قوله وان كان ذو عسرة تامة وكذا في قوله كن فيكون اي احدث فيحدث قال في الكشاف وهذا
مجاز من الكلام وتمثيل ولا قول ثم وانما المعنى ان ما قضاه من الامور واراد كونه فانما يكون ويدخل تحت الوجود
من غير امتناع ولا توقف كالمامور المطيع الذي يؤمر فيمتثل لا يتوقف ولا يمتنع ولا يكون منه الاباء فوله لم يك
ينفعهم الايمان اصله يكون فلما دخل عليها لم جزمتها فالتقى ساكنان فحذفت الواو فبقي لم يكن فلما كثر استعماله حذفوا
النون تخفيفا فاذا تحركت اثبتوها كقوله لم يكن الذين كفروا وقد جاء حذفها مع الحركة حتى قال الشاعر
اذا لم تك الحاجات من همة الفتى ** فليس بمغن عنك عقد الرتائم ** قوله فما استكانوا اي خضعوا والاستكانة
الخضوع وهو افتعال من السكينة اشبعت حركة عينه والمكانة المنزلة والمكانة الموضع قال تعالى ولو نشاء لمسخناهم على
مكانتهم ولما كثر لزوم الميم توهمت اصلية وفي الحديث فامكان اذ كان اي ما لم يكن شيء من الممكنات فخلق المكان
اي الممكن الكائن كذا عن بعض الشارحين وفي حديث علي عم قد كان يكون من رسول الله عم الكلام له وجهان فمثل منه الاسم
كان ضمير الشان وتكون تامة وهي مع اسمها الخبر له وجهان نعت الكلام لانه في حكم النكرة او حال الضمير وان جعلت
ناقصة وخبرها والكون الوجود والكونان الوجودان في الدنيا والاخرة والكينونة والكائنة الحادثة وكوّنه احدثه
فالاشياء اوجدها ومنه في وصف الصانع ثم كان بلا كينونة اي بنسبة الى زمان ومثله كان بلا كيف وكيف هو الي نسبة
بها عن الوصف في كلام الحق تم الادم ثم ذو جعل من روحي وطبعت على جبلة كينونتي ومن كلام علي عم كم اطردتها الايام
اعتبها من مكنون هذا الامر الحديث قال بعض الشارحين كانه يريد بالامر الخلافة والامامة وما حصل فيه من
التغيير والتبديل على خلاف ما امر الله عز وجل الا اخفاه حكمة اقتضت ذلك الاخفاء وكان واخواتها حسابه
ما مضى من الزمان احتاج الى خبر لانه دل على الزمان فقط فاذا جعلته عبارة عن حدوث الشيء ووقوعه استغنى عن
الخبر لانه دل على معنى وزمان تقول كان الامر وانا اعرفه مذ كان اي مذ خلق وفي حديث الموعظة كان قد رمتم ابها
عماد والبرينبلي هي مخففة من المثقلة اي كانكم قد صرتم حتى كانا الامر والشان منتم كما ماتوا وقوله جاءني لا
يكون زيدا هو على الاستثناء كانك قلت لا يكون الاتي زيدا والمكان موضع كون الشيء وحصوله يذكر
ويؤنث ويجمع على امكنة واماكن قليلا ويؤنث قليلا فيقال مكانة والجمع مكانات كهن في الحديث نهى عن حلوان الكاهن
الكاهن الذي يتعاطى الخبر عن الكائنات في مستقبل الزمان ويدعي معرفة الاسرار فقد كان في العرب كهنة كشق

وسطيح

وسطيح وغيرهما فمنهم من كان يزعم ان له تابعا من الجن يلقي اليه الاخبار ومنهم من كان يزعم انه يعرف بعد مات الاشياء
يستدل بها على مواقعها من كلام من يسأله او فعله او حاله ومعنا يخصونه باسم العراف كالذي يدعي معرفة الشيء
المسروق ومكان الضالة ونحوهما كذا قاله في ترد وفي المغرب فتلك منه الكاهن احد الكهان وان الكهانة في العرب
قبل المبعث يروى ان الشياطين كانت تسترق السمع فتلقيه الى الكهنة وتقبله الكفار منهم فلما بعث صلى الله عليه وآله وحرست
السماء بطلت الكهانة وجمع الكاهن كهان وكهنة كفاجر وفجار وفجرة وكهن يكهن كهانة بالكسر من باب قتل
مثل كتب يكتب كتابة قال الجوهري واذا اردت انه صار كاهنا قلت كهن بالضم كهانة بالفتح والكهانة بالكسر
الصناعة قال بعض الشارحين الكهانة عمل يوجب طاعة بعض الجان له فيما يامره به وهو قريب من السحر او
اخص منه وقريب الكاهن الساحر كين قوله تعالى وكاين من نبي وكائن مدا وكاين وزنا ومعناه معنى كم الخبرية والا
والاستفهامية قال الجوهري وفيها لغتان كاين مثل كعين وكاين مثل كاعن والافصح كاين وكاين اكثرهما النصب بعد
واجود باب اللام لبن في الحديث مصنع اللبان يذهب بالبلغم اللبان بالضم الكندر واللبان الحاجة و
الجمع لبانات واللبن كحمل ما يعمل من الطين ويبنى به الواحد لبنة بفتح اللام وكسر الباء ويجوز كسر اللام وسكون
الباء واللبن بفتحتين من الادمي والحيوانات جمع البان مثل سبب واسباب ورجل لابن ذو لبن واللبون بالفتح
الناقة والشاة ذات اللبن غزيرة كانت ام لا والجمع لبن بضم اللام والباء ساكنة وقد تضم للاتباع وابن اللبون
ولد الناقة اذا استكمل السنة الثانية ودخل في الثالثة والانثى بنت لبون سمي بذلك لان امه ولدت غيره وصار لها
لبن وجمع الذكور كالاناث بنات لبون وفي الحديث كن في الفتنة كابن اللبون لا ظهر فيركب ولا ضرع فيحلب اراد
التشبيه في الفتنة بابن اللبون في عدم انتفاع الظالمين بك بوجه كما لا ينتفع منه بظهر ولا ضرع واللبينة حساء
يعمل من دقيق او نخالة ربما جعل فيها عسل سميت بها باللبن لبياضها ورقتها التلبين الحسو باللبن لجن اللجين
الفضة جاء مصغرا وتلجن الشيء تلزج لحن قوله تعالى ولتعرفنهم في لحن القول اي في فحوى القول ومنه الحديث نحن نعرف
شيعتنا في لحن القول ومثل لحن القول تعرض علي عم وعن جابر بن عبد الله الانصاري ومن قتادة بن النعمان كنا نعرف اولادنا على
حب علي بن ابي طالب فاذا ما رأينا احدا لا يحبه علمنا انه لغير رشدة وبدل اللحن ان تلحن كلاما بمعنى تميله الى نحو ذو
ليفطن له صاحبك كالتعريض والتورية قال الشاعر ** ولقد لحنت لكم لكيما تفهموا ** واللحن يعرفه ذوو
الالباب ** كذا ذكره الشيخ ابو علي ره واللحن الميل عن جهة الاستقامة يقال لحن فلان في كلامه اذا مال عن صحيح النطق
واللحن واحد الالحان واللحون اللغات ومنه الحديث اقرؤوا القرآن بلحون العرب واللحن بالتحريك الفطنة وهو
مصدر من باب تعب ومنه الحديث ولعل احدكم الحن بحجته اي افطن لها واحذق الناس افطنهم وفي الخبر اللحن
والالحان جمع لحن وهو التطريب وترجيع الصوت وتحسين القراءة والشعر والغناء واللحن الخطأ في الاعراب
يقال فلان لحان اي يخطئ لحن لحن السفاء بالكسر انتن ومنه قولهم انه لحن قال الجوهري وبقية اللخناء التي لم تختن
لدن قوله تعالى من لدنه اللدن اقرب من عند تقول لدن عندي مال لما غاب عنك ولا تقول لدني الا لما يليك وفيه
لغات لدن ولدى ولد قال الفريزبيني الحريري ولدن ظرف مكان ممكن غير انه عند وقد دخلوا عليها من وحدها
من حروف الجر قال تعالى من لدنا ومن لدني وجاءت مضافة تخفض ما بعدها لسن قوله تعالى لسان صدق اي ثناء
وحسنا وقال كان اللسان جارحة الكلام جاز ان يكنى بها عنه ومنه قوله وما ارسلنا من رسول الا بلسان قومه
اللسان يذكر ويؤنث فمن ذكر قال في الجمع ثلاثة السن ومن انث قال ثلاث السن مثل ذراع واذرع لان ذلك قياس

على ما جاء على فعال من المذكر والمؤنث قال أبو حاتم نقلا عنه والتذكير أكثر وهو في القرآن كله مذكر واللسن بالتحريك الفصاحة وقد لسن بالكسر فهو لسن وألسن وقوم لسن وفلان لسان القوم إذا كان المتكلم عنهم واللسان لسان الميزان واللسن بكسر اللام اللغة يقال لكل قوم لسن أي لغة يتكلمون بها ولسان فصيحة وفصيح أي لغة فصيحة أو نطقه فصيح **لعن** قوله تعالى كما لعنا أصحاب السبت أي مسخناهم قردة قاله في غريب القرآن واللعن الطرد من الخير ومنه قوله تعالى أو نلعنهم أو نطردهم من الخير بالمسخ قوله لعنهم الله بكفرهم أي أبعدهم وطردهم من الخير واللعن الإبعاد وكانت العرب إذا تمرد الرجل منهم أبعدوه منهم وطردوه لئلا تلحقهم جرائره فيقال لعن بني فلان قوله والشجرة الملعونة في القرآن جعلها ملعونة لأنه لعن أهلها والعرب تقول لكل كريه ملعون قوله ويلعنهم اللاعنون قيل إن الاثنين إذا تلاعنا وكان أحدهما غير مستحق للعن رجعت اللعنة على المستحق لها فإن لم يستحق لها أحد رجعت إلى اليهود والرجل لعين وملعون والمرأة لعين أيضا وفي الحديث عن جعفر بن محمد عليهما السلام قال قال رسول الله ملعون كل جسد لا يزكى ولو في كل أربعين يوما مرة ثم قال لأصحابه أتدرون ما عنيت قالوا لا يا رسول الله قال الرجل يخدش الخدشة وينكب النكبة ويعثر العثرة ويمرض المرضة ويشاك الشوكة وما أشبه هذا فقوله ملعون أي ملعون أي مطرود ومبعد عن رحمة الله والملاعنة المباهلة ومنه اللعان وهو في اللغة الطرد والإبعاد لبعد أحدهما لا بد أن يكون كاذبا فيحصل اللعن ويحق عليه الإبعاد والطرد وشرعا المباهلة بين الزوجين في إزالة حد أو نفي ولد بلفظ مخصوص وعن الرضا ع وقد سئل كيف الملاعنة قال يقعد الإمام ويجعل ظهره إلى القبلة ويجعل الرجل عن يمينه والمرأة والصبي عن يساره وقد وابتدأ ثم يقوم الرجل فيحلف أربع مرات بالله إنه لمن الصادقين فيما رماها به ثم يقول له الإمام اتق الله فإن لعنة الله شديدة ثم يقول الرجل لعنة الله عليه إن كان من الكاذبين فيما رماها به ثم تقوم المرأة فتحلف أربع مرات بالله إنه لمن الكاذبين فيما رماها به ثم يقول لها الإمام اتقي الله فإن غضب الله شديد ثم تقول المرأة غضب الله عليها إن كان من الصادقين فيما رماها به فإن نكلت رجمت ويكون الرجم من ورائها الحديث والملعنة قارعة الطريق وفي الخبر اتقوا الملاعن الثلاث هي جمع ملعنة وهي الفعلة التي يلعن بها فاعلها كأنها مظنة اللعن وهي أن يتغوط الإنسان على قارعة الطريق أو ظل الشجرة أو جانب النهر فإذا مر بها الناس لعنوا صاحبها وفي الحديث لعن المؤمن كقتله وجهه أن القاتل يقطعه عن منافع الأخرة وقيل هو كقتله في الإثم ورجل لعنة يلعن الناس ولعنة بالضم والتسكين يلعنه الناس **لقن** في الحديث لقنوا موتاكم أي ذكروا من حضره الموت لا إله إلا الله حتى كان آخر كلامه ذلك دخل الجنة وكرهوا الإكثار عليه بالتلقين لئلا يضجر بها فيتكلم بما لا يليق وقيل سبب التلقين أن الشيطان يحضره ليفسد عليه عقيدته ومثله قوله إنكم تلقنون موتاكم لا إله إلا الله ونحن نلقن موتانا محمد رسول الله وعن أبي جعفر لا إله إلا الله ولعل المعنى أنا لا نخاف علينا الشرك بما نخاف عليكم فنحن نبدأ بما ... وأنتم تأمرون بكلمة التلقين كالتفهيم ومنه الدعاء اللهم لقني حجتي يوم ألقاك والمراد من طلب تلقين الحجة أن يلهمهم الله ما يحتجون به لأنفسهم يوم القيامة ويسعى كل منهم في خلاص نفسه كما قال الله تعالى يوم تأتي كل نفس تجادل عن نفسها والله سبحانه يلقن من يشاء كما قالوا في قوله تعالى يا أيها الإنسان ما غرك بربك الكريم إنه تعالى لقن العبد حجته ليقول غرني كرمك وغلام لقن أي سريع الفهم والإثم للفتانة ومنه حديث علي ع إن ههنا علما جما وأشار إلى صدره لو أصبت له حملة بل أصبت لقنا غير مأمون أي فهما غير ثقة واللقن بفتح اللام وكسر القاف من لقنت الحديث فهمته ولقن الرجل من باب تعب فهو لقن ويتعدى بالتضعيف فيقال لقنته الشيء فتلقنه أخذه

من حيث

من حيث مشافهته وفي المصباح لقنت الشيء وتلقنته فهمته قال وأصحابنا على الأخذ مشافهة وعلى الأخذ من المصحف **لكن** قوله تعالى لكنا هو الله ربي أصله لكن أنا فحذفت الألف فالتقت النونان فجاء التشديد لذلك ولكن خفيفة وثقيلة حرف عطف للاستدراك والتحقيق يوجب بها بعد نفي إلا أن الثقيلة تعمل عمل إن تنصب الاسم وترفع الخبر ويستدرك بها بعد النفي والإيجاب تقول ما جاءني زيد لكن عمرا قد جاء والخفيفة لا تعمل لأنها تقع على الأسماء والأفعال ويقع بعدها النفي إذا ابتدأت بما بعدها تقول جاءني القوم لكن عمرو لم يجئ فترفع ولا يجوز أن تقول لكن عمرو وتسكت حتى تأتي بجملة تامة فأما إذا كانت عاطفة اسما مفردا على اسم لم يجز أن تقع إلا بعد نفي وتلزم الثاني مثل إعراب الأول تقول ما رأيت زيدا لكن عمرا وما جاء زيد لكن عمرو كذا قاله الجوهري وغيره واللكنة عجمة في اللسان وعي يقال رجل ألكن بين اللكن وفي المصباح اللكن العي وهو ثقل اللسان ولكن لكنا من باب تعب صار كذلك فالذكر ألكن والأنثى لكناء مثل أحمر وحمراء ويقال للذي لا يفصح بالعربية **لن** لن حرف لنفي الاستقبال يعمل النصب قال تعالى لن نبرح عليه عاكفين **لون** قوله تعالى ومن آياته خلق السموات والأرض واختلاف ألسنتكم وألوانكم الألوان جمع لون وهو هيئة كالسواد والحمرة روي أنه سبحانه لما خلق آدم جمع من حزن الأرض وسهلها وسبخها ... الحديث باختلاف الأجزاء المركبة منها سوداء الأسنان فلذلك كان ذلك عبادي اختلاف الناس في ألوانهم واختلافهم كما روي في الخبر فجاء منهم الأسود والأحمر قوله ما قطعتم من لينة أو تركتموها أي من نخلة والنخل كله ما خلا البرني والعجوة يسميها أهل المدينة الألوان وأصل لينة لونة قلبت الواو ياء لانكسار ما قبلها وجمع اللين ليان مثل ذيب وذياب قاله الجوهري وفي الغريبين اللون الدقل وجمعه الألوان وتلونه فتلون وفلان متلون إذا كان لا يثبت على خلق واحد ولونا لبس الحوبا أي أبعاضه أي لا ينضج **لين** قوله تعالى وألنا له الحديد أي صيرناه له لينا وعن ابن الشيء أي صيرنه لينا وروي عن الصادق أن الله أوحى إلى داود إنك نعم العبد لولا أنك تأكل من بيت المال ولا تعمل بيدك شيئا قال فبكى داود فأوحى الله إلى الحديد أن لن لعبدي داود فألان الله تعالى له الحديد فكان يعمل كل يوم درعا فيبيعها بألف درهم فعمل ثلاثمائة وستين درعا فباعها بثلاثمائة وستين ألفا فاستغنى عن بيت المال واللين ضد الخشونة يقال لان الشيء يلين لينا وشيء لين ولين مخفف منه وفلان لين الجانب أي سهل القرب ومنه سلاح العلم لين الكلمة ومنه من تلين حاشيته يستدم من قومه المحبة وأراد بالحاشية جانب خصوص ولينه وفي الحديث خلاف صدره كتفاه قضائه قال الشارح هو كناية عن لين ... لما نبع للناس بالقوة وعيونه فيكثر بهم ويتقوى باجتماعهم عليه وقوم لينون وأليناء إنما هو جمع لين مشددا وهو فيعل لأن فعلاء لا يجمع على فعلاء والليان بالفتح مصدر من اللين تقول هو في ليان من العيش أي في نعيم وخفض والليان بالكسر الملاينة **باب الميم مأن** المؤنة تهمز ولا تهمز وهي فعولة وقال الفراء هي مفعلة من الأين وهو التعب والشدة ويقال هي مفعلة من الأون وهو الخرج والعدل لأنه ثقل على الإنسان كذا قاله الجوهري ومأنت القوم أمأنهم مأنا إذا احتملت مؤنتهم ومنهم من لا يهمزها قال مأنتهم أمونهم ويجيء في مون **متن** قوله تعالى إن الله هو الرزاق ذو القوة المتين من أسمائه تعالى وهو الشديد القوي الذي لا يعجزه شيء ولا يلحقه تعب والمعنى في وصفه بالقوة والمتانة أنه قادر بليغ الاقتدار على كل شيء ومتن الشيء بالضم متانة اشتد وصلب فهو متين ومتنا الظهر مكتنفا الصلب عن يمين وشمال من عصب ولحم يذكر ويؤنث ورجل متين من الرجال أي صلب والمتن من الأرض ما صلب وارتفع والجمع متان مثل سهم وسهام **مثن** المثانة بالفتح موضع البول من الإنسان والحيوان

مجن
محن
مدن

وموضعهما من الوجل فوق لقا المسطم وصا المرأة من في الوتم والوجم فوق لقا السطم ومتن متنا من باب [illegible]
بولر في شانه [illegible] المرأة متنا [illegible] وهو مصوش بالكر [illegible] مجن فالحديث ينبغي
للمؤمن ان يجتنب [illegible] الماجن الذي [illegible] ان يكون [illegible] الماجن الذي لا يبالي [illegible]
ومثله المجون وقد مجن بالفتح من باب قعد يمجن مجونا ومجانة فهو ماجن وفي الحديث [illegible] المجون [illegible]
المصاد [illegible] المجون [illegible] بالتشديد [illegible] المجنون [illegible]
[illegible] محن قوله [illegible] امتحن الله قلوبهم للتقوى اي
اخلصها [illegible] امتحنت الذهب والفضة [illegible] وقوله [illegible]
المراد بالايمان [illegible] من باب نفع [illegible] مدن قوله
[illegible]
على طريق الشام [illegible] ابراهيم الخليل وشعيب [illegible]
[illegible]
الرجل بالمكان اقام به [illegible] المدينة [illegible] على الفعل

[illegible]

[illegible]

ومنه فلا يسأل لها وقوله بهما فانا بمزيد ومنا الاخفش في قوله تعالى وترى الملائكة حافين من حول العرش وقوله
ثم ما جعل الله لرجل من قلبين في جوفه انما ادخل من توكيدا كما تقول رايت زيدا نفسه قال الجوهري وتقول
العرب ما رايته من سنة او منذ سنة قال تعالى لمسجد اسس على التقوى من اول يوم مَوَنَ مانه يمونه مونا اذا
احتمل مؤنته وقام بكفايته فهو رجل مون مَهَنَ قوله تعالى من ماء مهين اي ضعيف حقير يعني النطفة وفي دعاء
الحلال وامتهنك بالزيادة والنقصان اي استعملك من قولهم امتهنه اذا استعمله ومنه الحديث على ذروة كل
بعير شيطانا فاذا ركبتموه فاذكروا اسم الله وامتهنوه اي ابتذله وامتهنه استخدمه ورجل مهين اي ضعيف ومهن مهانة من باب قتل
فهو مهين والفاعل ماهن والجمع مهان مثل كافر وكفار مَيَنَ المين الكذب مان يمين
مينا من باب باع كذب وجمع المين ميون قيل اكثر الظنون ميون باب النون نَتَنَ النتن بالفتح فالسكون الرائحة
الكريهة يقال الجوهري نتن الشيء بالضم نتونة ونتنا فهو نتين مثل قريب ونتن نتنا من باب ضرب ونتن فهو نتن
من باب تعب وانتن انتانا فهو منتن ومنتن كسرت الميم اتباعا لكسرة التاء وقد قالوا منتن بضم الميم والتاء نَحَنَ نحن
تكون ذكرا في الكلام والتثنية والجمع ومعناه على ما نص عليه الجوهري ان نحن جمع انا من غير لفظها وحرك آخره بالضم
لالتقاء الساكنين لان الضمة من جنس الواو التي هي علامة الجمع ونحن كناية عن الجمع نَوَنَ قوله تعالى ن والقلم قيل
نون هو الحوت الذي عليه الارضون وقيل الدواة وقيل نهر في الجنة قال الله تعالى كن مدادا فجمد وكان اشد بياضا
من اللبن واحلى من الشهد فكتب به ما كان وما هو كائن الى يوم القيامة وفي حديث مجاهد لو حصل القصر من ن صعد الى السماء
قال سالت ابن عباس عن ن والقلم قال ان الله تعالى خلق القلم من شجرة في الجنة يقال لها الخلد ثم قال لنهر في الجنة كن مدادا فجمد وكان اشد
بياضا من الثلج واحلى من الشهد ثم قال للقلم اكتب قال وما اكتب قال اكتب ما كان وما هو كائن الى يوم القيامة فكتب القلم
في رق اشد بياضا من الفضة واصفى من الياقوت ثم طواه فجعله في ركن العرش ثم ختم على فم القلم فلم ينطق بعد
ولا ينطق الى يوم القيامة وذا النون هو لقب يونس بن متى عليه السلام ومن قصته انه بعث الى اهل الموصل فعجزه لطول ما دعاهم
هم فلم يؤمنوا فاقاموا على كفرهم فراغمهم وظن ان ذلك سائغ حيث لم يفعله الا غضبا لله وانفة لدينه وبغضا
للكفر واهله وكان الاولى ان يصابر ويصبر فيبتليه الله في بطن حوت فابتلي بالحوت وهو النون ونون
البحر حيتانها وجمع النون انوان ونينان كما قالوا حوت وحيتان واحوات وفي الدعاء سبحان من يعلم اختلاف
النينان في البحار الغامرات والنون حرف من حروف المعجم وهو من حروف الزيادات قال الجوهري وغيره وتكون
للتوكيد تلحق الفعل المستقبل بعد لام القسم نحو والله لاضربن زيدا وتلحق الامر والنهي وتلحق في الاستفهام نحو
هل تضربن زيدا وبعد الشرط نحو قوله تعالى فاما تثقفنهم في الحرب فشرد بهم من خلفهم وقد تكون خفيفة كما تكون
شديدة الا ان الخفيفة اذا استقبلها ساكن سقطت واذا وقفت عليها وقبلها فتحة ابدلت منها الفا كما قال
الاعشى ولا تعبد الشيطان والله فاعبدا قال الجوهري وربما حذفت في الوصل كقول الشاعر اضرب
عنك الهموم طارقها ضربك بالسيف قونس الفرس وتدخل الخفيفة في موضع الشديدة الا في
فعل الاثنين وفي جماعة المؤنث فانه لا يصلح فيهما الا الشديدة لئلا تلتبس بنون التثنية باب ما اوله الواو وَثَنَ قوله
ثم لقطعنا منه الوتين هو كما تقدم عرق متعلق بالقلب اذا قطع مات صاحبه وقيل هو عرق مستبطن ابيض غليظ
كانه قصبة متعلق بالقلب يسقي كل عرق في الانسان وَثَنَ قوله تعالى فاجتنبوا الرجس من الاوثان نهي جميع وثن
وهو الصنم قال في المغرب الوثن ما له جثة من خشب او حجر او فضة او جوهر ينحت وفي الحديث في قوله تعالى فاجتنبوا

الرجس

مَوَنَ
مَهَنَ
مَيَنَ
باب النون نَتَنَ
نَحَنَ
نَوَنَ
باب ما اوله الواو وَتَنَ
وَثَنَ

الرجس من الاوثان قال اللعب بالشطرنج والنرد وسائر انواع القمار وَزَنَ قوله تعالى والوزن يومئذ الحق
قال الشيخ ابو علي رحمه الله قيل معناه ان الوزن عبارة عن العدل في الآخرة وانه لا ظلم فيها وقيل ان الله ينصب ميزانا له
لسان وكفتان يوم القيامة فيوزن به اعمال العباد الحسنات والسيئات ثم اختلفوا في كيفية الوزن لان الاعمال
اعراض لا يجوز وزنها فقيل توزن صحائف الاعمال وقيل تظهر علامات للحسنات والسيئات في الكفتين يراها
الانسان وقيل تظهر الحسنات في صورة حسنة والسيئات في صورة سيئة وقيل توزن نفس المؤمن ونفس الكافر
وقيل المراد بالوزن ظهور مقدار المؤمن في العظم ومقدار الكافر في الذلة قوله ووضع الميزان هو ما يوزن به
ليتوصل به الى الانصاف واصله موزان قلبت الواو ياء لكسرة ما قبلها والمراد به ما له كفتان وقيل العدل
فقد روي ان جبرئيل عليه السلام نزل بالميزان فدفعه الى نوح عليه السلام وقال مر قومك يزنوا به وجمع الميزان موازين ومنه قوله تعالى
ونضع الموازين القسط ليوم القيامة وقيل اراد الانبياء والاوصياء قوله ولا نقيم لهم يوم القيامة وزنا اي لا
نقيم لهم ميزانا مع كفرهم قوله وانبتنا فيها من كل شيء موزون قيل اراد بالموزون المعلوم اي انبتنا فيها
انواعا من النبات كل نوع معتدل بما تقتضيه الحكمة بحيث لو تغير لبطل ما لو زاد عنا ونقص من مقداره الاجزاء
لا يعني تناولها فانه لم يوجد بل يا اخا منا الى ذلك النوع وما يليق به واما اختلاف انواع النبات فعجب اختلاف
الوانها وكيفياتها وفي الحديث الصلوة ميزان فمن وفى استوفى قال بعض هذا الحديث يعني بذلك انه يكون مكرمه
مثل الميزان فمن وفى في الاولى والثانية سواء فمن وفى يوم القيامة استوفى الاجر ووزنت لفلان ووزنت فلانا قال
تعالى واذا كالوهم او وزنوهم يخسرون ويقال وزنت الشيء وزنا وزنة وقالوا هذا يوازن هذا اي كان على
زنته وقولهم هو وزن الجبل اي حذاءه وَسَنَ قوله تعالى لا تأخذه سنة ولا نوم السنة فتور يتقدم النوم و
نعاس يمسها في الابتداء عليه مع ان القياس في النفي الترقي من الادنى الى الاعلى بعكس الاثبات قيل انها تقدم بها على طبعا و
المراد نفي هذه الحالة المركبة التي تعتري الحيوان وفي الكشاف في قوله لا تأخذه سنة ولا نوم قال هو تأكيد للقيوم
لان من جاز عليه ذلك استحال ان يكون قيوما ولو سنة فخشي النعاس ومنها ابن القطام والاستيقاظ بقي للاول
اثم والسنة بالكسر اصلها وسنة فادلت وَضَنَ قوله تعالى على سرر موضونة اي منسوجة بعضها على بعض كما توضن
الدرع مضاعفة بعضها على بعض وقيل منسوجة بالجواهر والجواهر وقيل بالذهب من قولهم ومنه الضيع ومنها
انا نسجته وقد يوضع وضين موضع موضون مثل قتيل موضع مقتول وَطَنَ قوله تعالى لقد نصركم الله في مواطن
كثيرة هي جمع موطن وهو المشهد من مشاهد الحرب ومنه الحديث ما اسود في الناس من صدق في المواطن والوطن بالتحريك
مكان الانسان ومحله ووطن بالارض واوطنها توطينا واستوطنها اي اتخذها وطنا وتوطين النفس على الشيء كالتمهيد
لها وَهَنَ قوله تعالى وهنا على وهن اي ضعفا على ضعف لانه كلما عظم خلقه في بطنها زادها ضعفا قوله ولا تهنوا
اي لا تضعفوا وقد وهن الانسان بالفتح ووهنه غيره يتعدى ولا يتعدى وقد وهن بالكسر ايضا وهنا ضعف
قوله والله موهن كيد الكافرين اي مضعفه وتوهين كيدهم بابطال حيلهم والواهنة ريح تأخذ في المنكبين
وفي العضد ومنه ما تشكي الواهنة مكلا باب الهاء هَتَنَ التهتان مطر ساعة ثم يفتر ثم يعود قال الجوهري
هَجَنَ الهجين في الخيل والناس الذي ابوه عربي وامه غير عربية والهجان الكتاب الابل البيض يستوي فيه المذكر والمؤنث
يقال بعير هجان وناقة هجان وامرأة هجان اي كريمة والهجنة في الناس والخيل انما تكون من قبل الام والاقرانة من
قبل الاب هَدَنَ الهدنة المهادنة المصالحة على ترك الحرب مدة معلومة بغير عوض والتعدية في المنع الى الامام او

وَزَنَ
وَسَنَ
وَضَنَ
وَطَنَ
وَهَنَ
باب الهاء هَتَنَ
هَجَنَ
هَدَنَ

يبلغ السنة والهدنة السكون والهدنة الصلح بين المسلمين والكفار وبين كل متحاربين يقال هادنت الرجل واهدنته
اذا سكنته وهدن هو يتعدى ولا يتعدى وهادنهما دنة من الحرف والاسم منه الهدنة والهدن وفي الحديث مثل ما
واما الهدنة قال الراجز والانقطاع ... هرن قوله تعالى هرون اخو الابن هرون كان اخا
موسى من امه وابيه مات قبل موسى ... جميعا في التيه ولم يكن لموسى ولد كان الهرون ولد ...
هرون على ما نقل مائة وثلثا وثلثين سنة وتوفي قبل موسى بثلث سنين وهرون الرشيد من خلفاء بني العباس
في ليلة واحدة ... وهو الذي ... هرن هوازن قبيلة من قيس
هي هوازن بن منصور بن عكرمة وفي حديث علي مع قومه الذين قالوا ... قلت ...
هوازن امرتكم امري بمنعرج اللوى فلم تستبينوا النصح الا ضحى الغد قال بعض الشارحين ...
الغير وقبيلة هوازن ...
قال ... انخرج من هذه ...
العرب يجمعون علينا ...
لهم ...
... الذي كان ...
والصبر على ... همن قوله تعالى ومهيمنا عليه اي شاهدا عليه وقيل رقيبا وقيل
والمهيمن من اسمائه تعالى ومعناه القائم على خلقه باعمالهم ... وقيل الرقيب على كل شيء وقيل
الامين الذي ...
...
...
قال الازهري ...
... هون قوله تعالى الذين يمشون على الارض هونا اي بسكينة ووقار والهون بالفتح الرفق
واللين اي يمشون بسكينة وتواضع قوله وهو اهون عليه اي هين عليه ...
عليه ... اهون ...
... بالضم اي الهوان ...
قوله ... على هون ... اي على هوان وذل وفي حديث ...
...
على ...
... وفي الحديث
...
...
...
...
الليس

اللين ... قال الجوهري ...
...
...
... باب الياء يقن اليقين ... قوله
... واليقين العلم وزوال الشك ...
باليقين ...
... يمن قوله تعالى ... باليمين اي بالقوة وقيل
القوة والقدرة ...
... للقوة والقدرة لان اليمين
موصوفة بالقوة ...
...
والجمع ايمن وايمان ...
اليمين ...
...
...
...
...
على ما نقل ...
...
...
...
...
...
...
...
... وفي الحديث لا يمين ...
...
...
...
يكون المراد بالنفي ...
... الاولاد

[illegible]

كتاب الهاء باب الالف آبه

آله

[illegible]

آمه

آوه

[illegible]

أيه

[illegible]

باب الباء بوه

[illegible]

بله

[illegible]

باب التاء توه

[illegible]

الباطل فانه يشمل العلوم وغير امثال العرب لحقنا فى ترهات البسابس قال الاصمعى الترهات الطرق الصغار
المتشعبة عن الطريق الاعظم والبسابس جمع بسبس وهو الصحرآء الواسعة لاشى بها والمعنى اخذنا فى غير القصد
الطريق الذى ينتفع بالذهاب فيه كما [illegible] يشتغل بالاباطيل تغم فى الحديث [illegible]
ما اتانا [illegible] بالخبر الخبير تيه قوله تعالى يتيهون فى الارض اى يحارون [illegible] تاه فى الارض [illegible]
الارض ذهب متحيرا [illegible] وهو [illegible] الناس [illegible] اى تكبر ومنه حديث على [illegible] ما احسن تواضع الاغنياء
للفقراء واحسن منه تيه الفقرآء على الاغنياء اتكالا على الله [illegible]
صائح من السماء اى نفس تموت باب الجيم جبه قوله تعالى يوم تكوى جباههم الجبهة من الانسان تجمع
على جباه [illegible] مستوى ما بين الحاجبين الى الناصية [illegible] موضع السجود [illegible]
اجبه عظيم الجبهة وامراة جبهاء قال الجوهرى والجبهة جبهة الاسد وهى اربعة انجم ينزلها القمر وجبههم [illegible]
[illegible] جوه الجاه القدر والمنزلة [illegible] فلان ذو جاه باب الدال دكه فى الحديث [illegible]
[illegible]
[illegible] دهر فى الحديث [illegible]
عشر [illegible] باب الواو وده [illegible]
الماء [illegible]
لما انهزم الى الشام يوم صفين [illegible] دغر [illegible]
[illegible] باب السين سكه [illegible]
[illegible]
[illegible]
[illegible]
[illegible] سفه قوله تعالى الا من سفه نفسه اى اهلكها [illegible]
[illegible]
الحق سفيها او ضعيفا قوله سفيها اى جاهلا او ضعيفا اى احمق [illegible]
[illegible]
[illegible]
[illegible]
[illegible]
[illegible]
[illegible]
[illegible]
[illegible]
نفسه [illegible] سنه قوله تعالى [illegible]

علانه

على انه عطف بيان [illegible] قال ابو اسحق [illegible]
[illegible]
[illegible]
[illegible]
[illegible]
[illegible]
[illegible]
الكلمة ومن قال [illegible] باب الشين
شبه قوله تعالى تشابهت قلوبهم اى اشبه بعضها بعضا [illegible]
[illegible]
[illegible]
[illegible]
[illegible]
[illegible]
[illegible]
[illegible]
[illegible]
[illegible]
[illegible]
[illegible]
[illegible] شدخ [illegible]
[illegible] شره [illegible]
[illegible] شفر [illegible]
[illegible]
[illegible]
[illegible]
[illegible]
[illegible] شوه [illegible]
[illegible]

باب الشين شبه

شدخ

شره

شفر

شوه

تغم

تيه

باب الجيم جبه

جوه باب الدال دكه

دهر

باب الواو وده

دغر

باب السين سكه

سفه

سنه

شوهاء والجمع شوه مثل احمر وحمراء وحمر والشوه قبح الخلقة وهو مصدر من باب تعب وشاهت الوجوه تشوه
شوها قبحت وشوهها الله قبحها فهو مشوه والشاة من الغنم تقع على الذكر والانثى والجمع شياه
بالهاء وشاء كلمة استفهام واستفصاح ومنه قوله شرّ شرّ قلنا المرء المسلم وشاه زنان ام علي بن الحسين
معناها في العجمية سلطانة النساء وفي حديث صاحب الشاهين مات واسم شاه قتل واسم شاه ذكر بعض
الشارحين انه يجيء ما في هذا الحديث من الاعاجم والذي يخطر في البال ان الشاه المذكور هنا عبارة عن شيء
يقام عنده يسمى بهذا الاسم يضاف الى المتقامر من غير يقع التراع بينهما وليس يدل الاحتمال بيد غير بالبهت
يقول هذا القول وهو في الحقيقة لا ينبغي ان يشتمل الانثى لا السلطنة والخلة وهو اسم نعلى هذا ينبغي يقع
شاه في قوله واسم ذكره شاه مات وقد قتل على انه مبتدأ محذوف اي هو شاه ولو بعد حكيف
يحسبا له الموت والقتل وشاه مرجح ان يقع عدد قدره بعده الجوب الحكمة كلام مثلا قال في باب الصاد مع الهاء
صه مبني على السكون وهي كلمة زجر يستوي فيها الواحد مع غيره ومعناها اسكت فان نونت تكون للتنكير
اذا لم تكون للتعريف باب العين مع الهاء عته المعتوه الناقص العقل وفي الحديث المعتوه الاحمق الذاهب العقل
وقد عته من باب تعب وعتاها بالفتح فهو مثل من عز جنون او دهش وعته بالبناء للمفعول فهو بالفتح
وعتاهية بالتخفيف فهو معتوه بين العته وابو العتاهية كنوا بهذا قال في هو لقب ابو اسحق اسمعيل بن ابي
القاسم بن سعيد الاكيتة وهم الجوهري في قوله الاعتداد المعتدد عنده العاقة اسمعيل بن القسم ابو العتاهية
نعاه حرف منها للتعجب عضه العضه القطعة من الشيء والجزء ويقال منها عضة والاصل
عضهة ومنهم من يقول اللام محذوف هاء واو ثم تأنث مع التأنيث تقول عضيه كعنب والجمع عضون على
جزء القياس مثل سنين والعضاه كلما من شجر الشوك كالطلح والسلم والسدر والسمر والقتاد والعوسج و
استثنى بعضهم القتاد والسدر فلم يجعلها من العضاه عمه قوله ثم ذرهم في طغيانهم يعمهون اي يتحيرون ان
يترددون في طغيانهم من باب تعب اذا تحير وتردد فهو عمه وعامه اي تحير حائر عن الطريق ولعله
في الراوي حاشية عوه في الحديث ... الكوفة ... بلوى ... عاهة الاشفاء الله ... اي افتر من الوجع ويقال
يبقى الاخراج العاهات اي هو مرض من عرض يسمونه باب الفاء مع الهاء فره قوله تعالى وتنحتون من الجبال بيوتا
فارهين وقرئ فرهين ... فره من باب تعب ... فرها فهو فاره ... من باب الضم اي حذق
اي حاذقين والفارهة الحاذق بالشيء وفره الدابة وفره من باب قرب وفي لغة من باب قتل وهو النشاط
والخفة وتبقى للبرذون والبغل والحمار فاره اذا كان بين الفرهة وفلانة من فلان اي اصبح وجارية فرهاء
اي حسناء وجوار فره مثل حمراء وحمر وما به فاره اي نشيط قوي فال الازهري نقلا عنه علم انهم يستعملون هذه
اللفظة في الحرائر ويجوز ان يكون حكم الاماء وعن الفظة كما في البراذين والبغال والحمير بالفاره دون ...
الخيل فلا يقال للعربي فاره بل جواد وفي الحديث استفرهوا ضحاياكم اي استحسنوها وفي نسخة استفرهوا اي استفرهوا
فقه قوله تعالى ولكن لا تفقهون تسبيحهم اي لا تفهمونه من قولهم فقهت الكلام اذا فهمته ومنه سمي الفقيه فقيها
فقه الرجل بالكسر يفقه فقها من باب تعب اذا علم وفقه بالضم مثله وقيل الضم اذا صار الفقه له سجية وفلان
لا يفقه اي لا يفهم ثم خص به علم الشريعة قال بعض الاعلام الفقه هو التوصل الى علم غائب بعلم شاهد
فسمي العلم بالاحكام فقها والفقيه الذي يعلم ذلك ويهتدي به الى استنباط ما خفي عليه انتهى وفقه فقهه

بالفم

بالضم فقاهة وفقهه الله وتفقه اذا تعاطى ذلك وفاقهته اذا باحثته في الفقه وفي الحديث من حفظ على امتي
اربعين حديثا بعثه الله فقيها قال بعض الشارحين ليس المراد به الفقه يعني الفهم فانه لا يناسب المقام في
العلم بالاحكام الشرعية عن ادلتها التفصيلية فانه مستحدث بل المراد البصيرة في امر الدين والفقيه اكثر ما يأتي
في الحديث بهذا المعنى فالفقيه هو صاحب البصيرة واليها اشار بقوله لا يفقه العبد كل الفقه حتى يمقت الناس
في ذات الله وحتى يرى للقرآن وجوها كثيرة ثم يقبل على نفسه فيكون لها اشد مقتا ثم ان هذه البصيرة اما
موهبة وهي التي دعا بها النبي صلى الله عليه وسلم لامير المؤمنين عليه السلام حين ارسله الى اليمن حيث قال اللهم فقهه في الدين او كسبية
وهي التي اشار اليها امير المؤمنين عليه السلام حيث قال لولده الحسن عليه السلام وتفقه يا بني في الدين انتهى كلامه ولا يخفى ان
ما اراده من معنى الفقه لا يخلو من غموض ولعل المراد منه علم الشريعة كما نبه عليه الجوهري فيكون المعنى من حفظ
على امتي اربعين حديثا مما يحتاجون اليه في امر دينهم وان لم يكن فقيها عالما بعثه الله يوم القيامة فقيها عالما داخلا
في زمرة العلماء وثواب كثير انهم بمجرد حفظ تلك الاحاديث وان لم يتفقه في معانيها وقد ذكروا في الحديث الامر
بالتفقه في دين الله والمراد به على ما قرره بعض الشارحين هو ان سائر الاحوال فقال لا التي اوجبها الله تعالى
كالوضوء والغسل والصلوة والصوم والحج والزكوة والجهاد والامر بالمعروف والنهي عن المنكر يجب على الملكف
طلب العلم بها واما الاحكام الشرعية الوضعية كحكم الشك في عدد الركعات وحكم من نام على سجدة سهوا او
احكام البيع والميراث والديات والحدود والقصاص والاقضيات التي هي عزيمة بعض الافعال كالربا والغيبة
وشرب الخمر ونحو ذلك فانما يجب طلب العلم بها عند الحاجة اليها فكه قوله تعالى فظلتم تفكهون اي تعجبون ويقال
تندمون من فكه تندم فوله ونعمة كانوا فيها فاكهين اي ناعمين وقرئ فكهين اي اشرين وبقي فاكهون وفكهون
يعني اي معجبون بما اصابكم ويقولون انا لمغرمون ... انفقنا او مهلكون ... من الغرام وهو
الهلاك ... فاكهون للذين عندهم فاكهة كثيرة كما يقال رجل لابن وتامر اي ذو لبن وتمر كثير قوله وانقلبوا
الى اهلهم انقلبوا فاكهين قال الشيخ ابو علي قرأ ابو جعفر وحفص فكهين بغير الف والباقون فاكهين
والمعنى اذا رجع هؤلاء الكفار الى اهلهم رجعوا معجبين بما هم فيه يتفكهون بذكرهم قوله فيها فاكهة ونخل
ورمان الفاكهة ما يتفكه به الانسان اي يتنعم باكله رطبا او يابسا كالزبيب والرطب والتين والبطيخ و
الرمان قال بعض اللغويين وانما حصر بالذكر لان العرب تذكر الاشياء مجملة ثم تخص منها شيئا بالتسمية
تنبيها على فضل فيه كقوله تعالى واذ اخذنا من النبيين ميثاقهم ومنك ومن نوح وابراهيم وموسى وعيسى
مريم قال الازهري نقلا عنه ولم نعلم احدا من العرب قال ان النخل والرمان ليسا من الفاكهة ومن قال
ذلك من الفقهاء فلجهله بلغة العرب وبتأويل القرآن فوه قوله تعالى فردوا ايديهم في افواههم اي عضوها
غيظا مما جاء به الرسل والافواه جمع فوه كسبب واسباب وفي حديث علي عليه السلام انا جامعت ليلة الجمعة فكان
بينهما ولد فانه يكون خطيبا قوالا مفوها كانه اراد منطيقا والفوه الاتساع والفاه واحد الافواه
بتشديد الواو قال الجوهري وكلمة فاه الى في اي مشافها وما فهت بكلمة وما تفوهت بمعنى اي ما فتحت
فمي به فهه الفهه والفهاهة العي يقال رجل فه وامرأة فهة وفههت يا رجل بالكسر فيهما اي عييت
قال الجوهري باب القاف مع الهاء قهقه القهقهة الضحك وهو ان يقول الانسان قه قه وقهقه قهقهة يعني
وقه قه من باب ضرب ضحك وقال في مجمع قه بالسكون فاذا كرر قيل قهقه قهقهة كدحرج دحرجة قوه

باب الكاف كره — كمه — كنه — باب اللام لته — باب الميم مره

في الحديث دعي بحبيس ثم ضحى بجمر من الشباب سيفي ينتشر الى فوهاته بالضم كوهيتين بنيسابور ومعناه باب
الكاف كره قوله تعالى لا يحل لكم ان ترثوا النساء كرها وقرئ بالضم وهما لغتان بمعنى المكروه كاللفظ بمعنى
الملفوظ والقصة في ذلك انه كان اذا مات الانسان وله امرأة وله ولد من غيرها قال انا احق بها ابرثها
ما ورثت من ابيه فنهى الله عن ذلك اي لا يحل لكم ان تأخذوهن على سبيل الارث كالدهات التي للناس ومكرهات
عليه في فضل احق كان الرجل اذا مات ارثه بيعهن امرأة الميت من عليها وقال انا احق بها من غيره
عن ذلك وفعله كرها بالفتح اي اكراها وعليه قوله تعالى طوعا او كرها فقال بل بين الضد من فقال التهاج نفلك
عنه كلما في القرآن من الكره بالضم فالفتح جائز الا في سورة البقرة في قوله كتب عليكم القتال وهو كره لكم
قوله تكرهوه اي فتحققوا بوجوب الانفاق عليكم كراهتكم لروائحه فكرهتموه ما هو نظيره من الغيبة
قوله الا من اكره وقلبه مطمئن بالايمان قال المفسر الا من اكره مستثنى من قوله فعليهم غضب من الله قيل ومن
اكره عمار واباه ياسر وسمية وبلال وخباب حتى قال انهما واجاء الى رسول الله صلى الله عليه وآله وهو يبكي فقال له ما وراءك
قال شر يا رسول الله ما تركت حتى نلت منك وذكرت الهتهم بخير فجعل رسول الله ص يمسح عينيه ويقول ان عادوا
لك فعد لهم بما قلت ثم قال المفسر وقد قسم اصحابنا التقية الى ثلاثة اقسام الى واجب وحرام وهو في الدماء فانه لا
تقية فيها لان التقية انما وجبت حفظا للدم فلا تكون سببا في اباحته والثاني مباح وهو في اظهار كلمة الكفر فانه
يباح الامران اي السكوت والتقية ... لان النبي ص صوب الفعلين معا على ما نقل والثالث واجب وهو
فيما عدا هذين ... مع اجماع الطائفة هذا مع تحقق الضرر اما اذا لم يتحقق يكون الفعل مباحا
او مستحبا وكره الامر كراهة فهو كريه مثل قبح قباحة فهو قبيح وزنا ومعنى وكراهية بالتخفيف ايضا وكرهته اكرهه من باب تعب
كرها وكرها بالضم فهو مكروه وفي المصباح الكره بالفتح المشقة وبالضم القهر وقيل بالفتح الاكراه وبالضم
المشقة واكرهته على الامر اكراها حملته عليه كرها وكرهت اليه الشيء تكريها نقيض حببته اليه والكره بالفتح الاكراه
والكره بالضم ... ومكروه العبادة ما نهى عنه الشارع لرجحان تركه على فعله على بعض الوجوه كالتطوع
المندوب في السفر ولبس الثياب السود في الصلاة ونحو ذلك كمه قوله تعالى وتبرئ الاكمه والابرص الاكمه
بفتح الهمزة وسكون الكاف وفتح الميم هو الذي يولد اعمى وقد كمه كمها من باب تعب فهو اكمه والمرأة كمهاء مثل
احمر وحمراء وفي الحديث ملعون من كمه اعمى وفي الدعاء لا تكمهني اي لا تعميني كنه في الحديث ما كلم رسول
الله ص العباد بكنه عقله قط كنه الشيء نهايته ولا يشتق منه فعل قال الجوهري وقولهم ... اي
حقيقتها وقولهم لا يكتنهه الوصف بمعنى لا يبلغ كنهه فهو على ما نقل كلام مولد باب اللام لته
قوله تعالى افرأيتم اللات والعزى اللات اسم صنم كان لثقيف فكان بالطائف وبعض العرب يقف عليها
بالتاء وبعضهم بالهاء وعن الاخفش قال سمعنا من العرب من يقول افرأيتم اللات والعزى ويقول هي اللات
فجعلها تاء في السكوت وهي اللات فاعلم انه جر في موضع الرفع فهذا مثل امس مكسور على كل حال
... وجوز سيبويه ان تكون لاه اسم الله وقولهم لاهم واللهم والميم بدل من حرف النداء
وربما جمع بين البدل والمبدل منه في ضرورة الشعر ... قال الجوهري ... من كلام العرب باب الميم مره في حديث
فيكون ... مثل ... قليب
اولياء الله مره العيون من البكاء قال الجوهري مرهت العين مرها اذا فسدت لترك الكحل يقال رجل

امره

مقه — مهه — موه — باب النون نبه — نزه — نكه — نوه — باب الواو وبه — وجه

امره وامرأة مرهاء وعين مرهاء مقه المقه بياض في زرقة قاله الجوهري مهه في الحديث مرحبا احببتك مهه
عن رسول الله ص مه كلمة مبنية على السكون كصه ومعناه اكفف لانه زجر فان وصلت نونت وقلت
مه مه وقيل هي ما الاستفهامية ... وقفت عليها ... والمهمه المفازة البعيدة
والجمع على المهامه موه قوله تعالى افرأيتم الماء الذي تشربون الماء الذي يشرب والهمزة فيه مبدلة من الهاء
في موضع اللام واصله موه ... في التصغير والجمع حركت الواو وانفتح ما قبلها فانقلبت
الفا وقلبت الهاء همزة لاجتماعها مع الالف وهما حرفان حلقيان ... كما جمع على امواه في القلة
وجمع على مياه في الكثرة وقد تكرر في الكتاب العزيز ذكر الماء كقوله تعالى وانزلنا من السماء ماء طهورا
وقوله وانزلنا من السماء ماء بقدر فاسكناه في الارض وانا على ذهاب به لقادرون وقوله وينزل من
السماء ماء ليطهركم به وقوله افرأيتم الماء الذي تشربون ومن ظواهر هذه الايات وما شابهها من الاخبار
يفهم ان الماء كله من السماء كما نبه عليه الصدوق رحمه الله وفي الحديث انه عليه السلام قال الماء من الماء
يعني وجوب الغسل من الانزال ... اصحابه في ذلك فقال علي عليه السلام كيف توجبون عليه الحد
والرجم ولا توجبون عليه صاعا من ماء اذا التقى الختانان فقد وجب الغسل وموهت الشيء بالتشديد
اذا طليته بفضة او ذهب وتحت ذلك نحاس او حديد ومنه التمويه وهو التلبيس وقول مموه اي
مزخرف او ممزوج من الحق والباطل وفي الحديث ... الذين ينتظرون ... القائم عليه السلام و
اصحابه حتى تكونوا ... ما المواه من ... التي استوت لا تفضل بعضها على بعض وماهية
الشيء حقيقته وربما فرق بينها وبين الحقيقة لانها لا تكون الا للموجودات الخارجية والماهية اعم من
ان تكون موجودة في الخارج ام لا باب النون نبه يقال انتبه الرجل من نومه اي استيقظ
ونبهته على الشيء وقفته عليه فتنبه هو عليه ونبه الرجل بالضم شرف واشتهر فهو نبيه نزه في
الحديث الايمان منزه اي بعيد من المعاصي والنزه بالضم البعد ونزهت الله تعالى بتبعيده عما لا يجوز
عليه من النقائص والنزاهة البعد عن المكروه ومنه قوله الا ان تجده فتنزه منه اي تباعد عنه ولا
تستعمله ومكان نزه قال ابن السكيت ومما يضعه الناس في غير موضعه قولهم خرجنا نتنزه اذا خرجوا الى
البساتين وانما التنزه التباعد عن المياه والارياف وفي الحديث يأتي على الناس زمان تكون
... الملوك ... نكه النكهة ريح الفم ونكهته شممت
ريحه ويقال في الدعاء للانسان ... ولا منكرا اي اصبت خيرا ولا اصابك الضر نوه يقال نوهت
باسمه بالتشديد اذا رفعت ذكره ونوهته تنويها اذا رفعته وناه الشيء ينوه نوها اذا ارتفع فهو نائه
قاله الجوهري باب الواو وبه يقال فلان لا يوبه له ولا يوبه به اي لا يبالى به ومنه ابن
السكيت ما وبهت له وجه قوله تعالى ولكل وجهة هو موليها اي ...
وهي قراءة ابن عامر والباقون موليها والوجهة الجهة والهاء عوض من الواو ووجه الكعبة السمت
الذي يقطع بان الكعبة ليست خارجة عنه قوله وما تنفقون الا ابتغاء وجه الله قيل الوجه هنا العضو
لاستحالة الجسم عليه تعالى ولا الذات لاتفاق ... بل المراد بالوجه هنا
الرضا وانما حسن الكناية به عن الرضا لان الشخص اذا اراد شيئا اقبل بوجهه عليه واذا كرهه اعرض
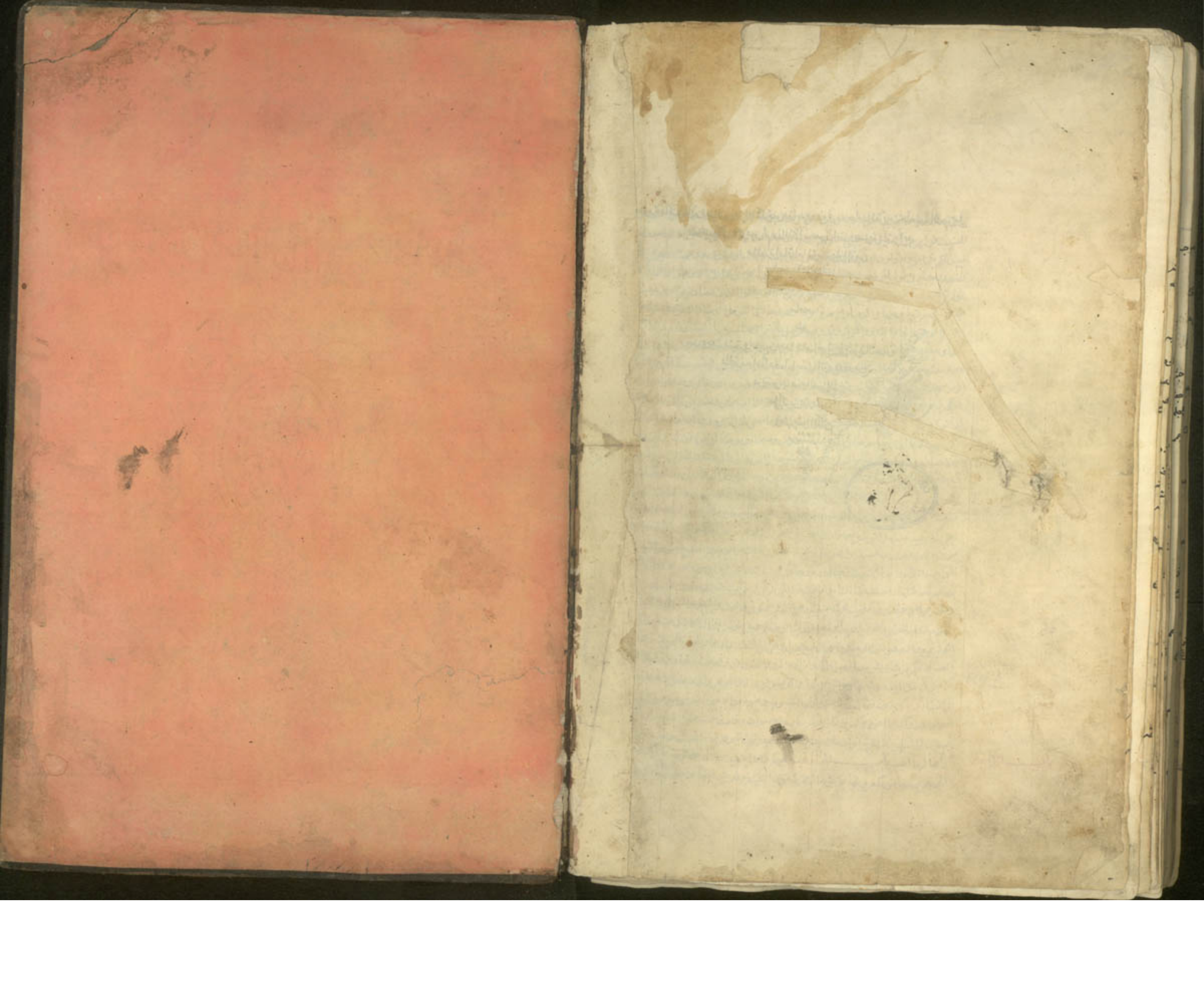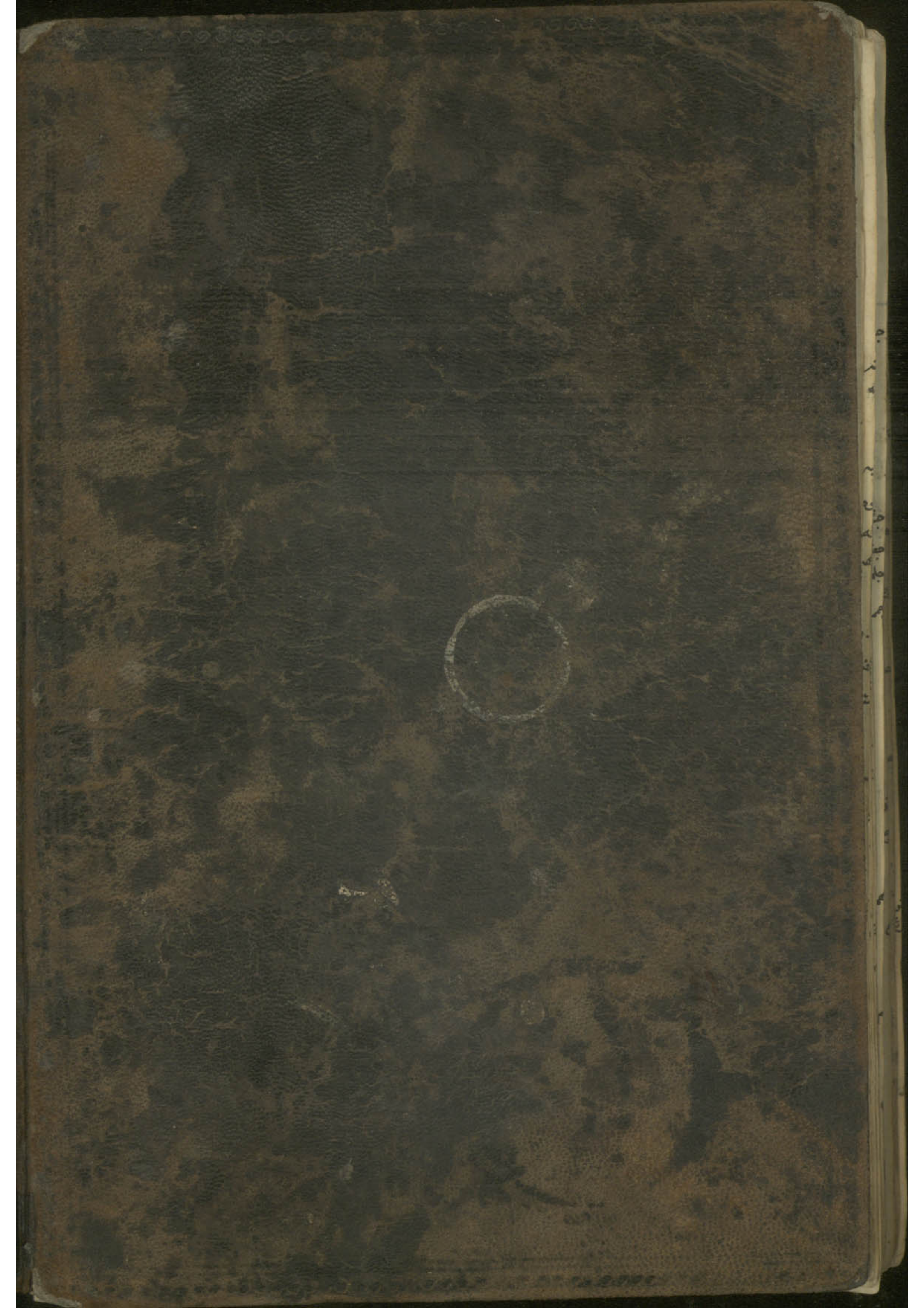
صورة ما كتبه المؤلف اعلى الله في منازل المكرمين مقامه ورفع في درجات المقربين محله بمحمد الامين صلى
الله عليه وآله الاكرمين تم هذا الكتاب بعون الله وحسن توفيقه على يد
مؤلفه زائر اقدام المؤمنين فخر الدين
ولد محمد علي طريح النجفي
في يوم الثلثا
سادس
شهر
رجب في سنة تسع وسبعين بعد الالف الهجرية على مشرفها الصلوة
والتحية حامدا مصليا مسلما انتهى وقد فرغ
من تسويد هذه النسخة الشريفة
علي اكبر بن محمد صادق
في شهر شوال المكرم
من سنة ١٢٨١